INTERVISTA

Il maestro greco Xenakis da ieri a Torino per concerti e dibattiti

SERVIZIO A PAGINA 29

A 13 ANNI

Galfione al pianoforte il ragazzo prodigio che raccoglie applausi

SERVIZIO A PAGINA 29

1391 (-3)

In ribasso

Fiat	9.170
Mediobanca	18.000
Olivetti	9.770
Montedison	1.805
Generali	39.000
Buitoni risp.	4.295
Sip	2.830
Aliver	9.000
Cir	5.850
Ifi	15.800
Gemina	1.440

VIVITORINO

Avvenimenti e divertimenti sopravvivenza, soccorso e baldoria dal tramonto all'alba di domani

NEL PAGINONE

STAMPASERA

N. 239. MARTEDI' 20 SETTEMBRE 1988 L. 1000

EVANS

E' sieropositiva la ragazza d'oro del nuoto americano

NUOTO

Qualificati per le finali Battistelli e Sacchi (400) e la staffetta 4X200

Con Maenza finalmente l'oro

Nel canottaggio buona prestazione degli intramontabili fratelli napoletani Abbagnale che stanotte si sono qualificati per le semifinali del «2 con»

Seul. Vincenzo Maenza ieri mentre tira al tappeto Markus Scherer della Germania Occidentale

DAL NOSTRO INVIATO

SEUL ● Il lottatore Vincenzo Maenza, 28 anni, romagnolo di Faenza, regala all'Italia la prima medaglia d'oro. Stamane nella finale il «pollicino» azzurro ha battuto il polacco Glab ai punti, bissando il successo ottenuto quattro anni fa a Los Angeles.

Ma le buone notizie non arrivano solo dalla lotta. Stamane i nuotatori azzurri Battistelli e Sacchi (400 misti), la rarissima Dalla Valle e la staffetta 4x200 (Trevisan, Rampazzo, Giambalvo e Gleria: mancava Lamberti) si sono qualificati per le finali. Nel canottaggio i fratelli Abbagnale hanno conquistato l'accesso alle semifinali del «due con».

Ma l'argomento del giorno a Seul riguarda una nuotatrice, studentessa di diciassette anni, che ha vinto la medaglia d'oro. Si chiama Janet Evans e, messa accanto a una qualsiasi delle sue avversarie, fa la figura d'un pesciolino denutrito: una ragazzina tra le gigantesse. Ma Janet Evans, già nota come fenomeno natatorio, domina la durissima gara dei 400 misti e subito si accendono su di lei le luci del varietà. Varietà nel senso che non solo e non tanto si celebra la sua impresa quanto il suo coraggio di ex bambina drogata e attuale fanciulla sieropositiva. Il coraggio, s'intende, di ribellarsi alle vicissitudini della vita.

Oltre sono capitate di tutte, povera piccola Evans, in quella università della California in cui si fuma, ci si buca e si rischia di ammalarsi di Aids. La storia della ragazzina Janet redenta, sieropositiva ma fieramente proiettata verso i traguardi della gloria, non è nuova per gli americani. Così come è vecchia la storia di Carl Lewis, il quale sarà pure il figlio del vento alto un metro e 88 centimetri, pesante 79 chilogrammi, ma non va mai a spasso con le signorine.

Quando un cronista americano, ardimentoso e pronto a fuggire correndo i cento metri in meno di nove secondi, chiese a Carl Lewis se fosse vero quel che le malelingue andavano dicendo, l'apollineo nero di Birmingham in Alabama mica si scompose, non confermò e non smentì: rispose tranquillo che nella vita ognuno è padrone di scegliere le posizioni che più ritiene opportune.

Gianni Ranieri

ALTRI SERVIZI A PAGINA 21/23/25

NOI E GLI ZAMBIANI

Tutta colpa dei missionari (5ª colonna piemontese) la disfatta degli azzurri

Tutta colpa dei missionari. Italiani per giunta. Peggio ancora, piemontesi. Sono loro la quinta colonna, la causa prima della batosta che i nostri undici blasonati hanno incassato in Corea contro i travolgenti e sconosciuti zambiani. Non ci credete? L'anno prossimo fate le vacanze in Zambia, Paese a Suddell'equatore, tra i più poveri dell'Africa. Non saranno vacanze comode, perchè è raro trovare un posto al mondo dove ci sia così poco, se si eccettua la natura, gli animali e ovviamente gli zambiani. Niente strade, elettricità, città. Anche nella capitale, Lusaka, nemmeno i souvenirs.

Ma se vi avventurate nella sterminata foresta e nell'immensa savana, tra capanne, gazzelle e leoni, lungo le piste e i fiumi dove sguazzano ippopotami e coccodrilli, all'improvviso e numerosi vedrete spuntare i campetti di calcio. Sempre affollati di ragazzini vocianti dietro un pallone; e un prete che corre con loro, la veste bianca arrotolata alla cinta. Ci potete giurare, è della Consolata o un salesiano: la denuncia il nome della missione, scritto in inglese e italiano sulle baracche di legno. Sono loro, i missionari italiani, che hanno portato il pallone agli zambiani e continuano a diffonderlo. Qui nessuno se n'era accorto, e loro insegnavano a piedi scalzi e maglie ignude. Sì, sono diventati più bravi di noi. Ora speriamo nell'Iraq. Il meno male che là sono musulmani, i nostri missionari non li vogliono.

g. p.

L'ITALIA ALL'ESTERO

POTERE E CAMORRA

Gava vuole ai vertici Sisde l'uomo del caso Cutolo

ROMA ● Il ministro dell'Interno Gava è di nuovo nell'occhio del ciclone. Mentre un gruppo di radicali (Teodori, Calderisi, Melilini, Aglietta, Vesce, Pannella, Rutelli, Faccio e Zevi) ne chiede le dimissioni prima di venerdì 23 «*quando sarà alla Camera per rispondere a interrogativi sull'ordine pubblico*», arriva notizia che il deputato democristiano avrebbe recentemente chiesto la promozione a vicedirettore del Sisde di un funzionario dei servizi segreti protagonista della trattativa del caso Cirillo.

Il funzionario in questione è Giorgio Criscuolo, 53 anni, di Castellammare di Stabia (come Gava), l'uomo che nell'aprile '81 — quando Ciro Cirillo fu sequestrato da un commando brigatista sotto casa sua, a Torre del Greco — ebbe l'idea di far visita a Cutolo nel carcere di Ascoli. Criscuolo si recò dal boss malioso in compagnia di Vincenzo Casillo, cassiere della nuova camorra organizzata (poi ucciso in un attentato nel gennaio di due anni dopo) e di Giuliano Granata, segretario di Ciro Cirillo. A Cutolo, Giorgio Criscuolo si presentò in quell'occasione come l'avvocato Acanfora.

Sulla notizia, pubblicata nell'ultimo numero del settimanale «Panorama», gli interessati non fanno commenti. Da fonti del ministero dell'Interno si è appreso soltanto che Criscuolo è un funzionario di prim'ordine, con una notevole esperienza in fatto di terrorismo. Dal Sisde una conferma a metà: il direttore del servizio segreto, Riccardo Malpica, sostiene di aver sollecitato la nomina di un secondo «vice», ma definisce «*priva di qualsiasi fondamento ogni illazione su nomi di eventuali candidati per un posto che è ancora da istituire*».

EDILCASE

Una solida e valida organizzazione di servizi immobiliari che in un quarto di secolo ha messo d'accordo migliaia di acquirenti e venditori di case.

Per i tuoi problemi immobiliari affidati a chi non usa la bacchetta magica, ma ti garantisce di dedicare tempo e professionalità al tuo specifico problema.

EDILCASE - C.SO MATTEOTTI 47 - TORINO
TEL. 011/54.01.34 - 54.11.992

GIAPPONE

Hirohito sta morendo Imperatore da 62 anni è l'ultimo dei grandi

Tokyo. Donne in ginocchio pregano davanti al palazzo imperiale

SERVIZIO A PAGINA 3

AUTOBOMBA

Beirut Est Attentato a ministro

BEIRUT ● Un'auto bomba è esplosa questa mattina alle 9 a Beirut-Est, nell'area di Dawra, al passaggio di un convoglio di vetture che scortava il ministro «cristiano», Josef Skaff. Il luogo dell'esplosione è accanto ad una rivendita di automobili.

Secondo la polizia vi sarebbero due morti e 16 feriti. L'esponente del governo sarebbe ferito «in modo lieve». Un testimone ha raccontato di aver visto «un giovane» parcheggiare una vettura «Toyota» che pochi istanti dopo è saltata per aria.

LAS VEGAS

Con questa griglia gioca e vinci. Il regolamento è a pagina 28

K	K	♡	♡	LAS VEGAS	K
♣	Q	♣	K	♠	◇
♠	♣	◇	K	♡	K
♠	Q	♠	♠	♡	♡
LAS VEGAS	◇	Q	◇	♡	◇
♡	♠	♠	♡	♣	K
Q	K	K	LAS VEGAS	♡	♡
◇	◇	Q	♣	K	♡
♣	◇	◇	♠	♣	♣
◇	Q	◇	♣	K	♡
♠	♡	◇	♣	♠	◇
◇	Q	♣	K	♡	K
K	◇	♡	K	♡	K

I PRETENDENTI
Sono in lizza anche
Scotti, e Goria
Il ruolo di Gava

IL POTERE
Area Zac il 35%
Andreotti il 20%
Donat-Cattin 6%

Dc, aperti i giochi per la successione a De Mita

«Vieni avanti, Forlani»

ROMA ■ E' una corsa ancora silenziosa e che vorrebbe restar nascosta, avvolta in una cortina fumogena di discorsi, convegni, dichiarazioni e messaggi pubblici a doppia lettura. Una gara lunga e dispendiosa, fatta di mosse e contromosse, che finirà soltanto il 29 gennaio al Palaeur con l'immancabile contorno di clamorosi colpi di scena. Una competizione senza esclusione di colpi, a volte anche feroce, per la conquista della più importante carica politica italiana: la segreteria della dc, il partito di maggioranza relativa.

Nessuno ovviamente si candida, almeno ufficialmente e almeno per ora; nemmeno lo stesso De Mita. Ma leggendo tra le righe dei discorsi che i vari leaders si scambiano sempre più numerosi, e raccogliendo le indiscrezioni, le confessioni che tutto il popolo dc lascia cadere tra i divani del Transatlantico, è indubitabile che la grande corsa congressuale dello scudo crociato è già partita. I concorrenti già sono ingaggiati, anche se mascherano quando se viene pubblicizzato il nome. Al momento, sono in pista Scotti, Goria e Forlani, oltre a De Mita candidato d'obbligo per onor di bandiera. Non è escluso che da qui a gennaio emergano altri nomi, forse anche un outsider. Ma intanto, chi è in testa ed ha le migliori carte per essere consacrato nuovo segretario della dc è Arnaldo Forlani.

La partita però è incrociata e giocata principalmente da altri, dai leaders che controllano i grandi pacchetti di voti congressuali: Gava, De Mita e Andreotti. La geografia del potere nello scudo crociato assegna alla corrente di centro di Gava il 37 per cento; all'area zac che sostiene De Mita il 35 per cento; agli andreottiani il 20 per cento; completano il quadro Donat Cattin col 6 e Forlani col 2 per cento. L'attuale segretario-presidente poggia sull'alleanza tra sinistra e centro, forte così del 72 per cento. Ma l'equilibrio è precario, perché il centro è contrario al doppio incarico, vorrebbe che De Mita lasciasse la segreteria restando a Palazzo Chigi. Ancor più decisi contro il doppio incarico sono gli andreottiani (e tra essi minerosi i cielllini, nemici giurati di De Mita), che si offrono per una alleanza con il correntone di Gava: insieme toccherebbero il 57 per cento, e con l'apporto delle correnti minori ne avrebbero a sufficienza per vincere il congresso.

Davvero al centro sta dunque Gava, che nonostante le polemiche del caso Cirillo appare come l'arbitro finale di questa partita. Le polemiche e i sospetti gli impedisconо di candidarsi personalmente; oltre tutto, sembra che preferisca incoronare Cirino le quinte dc e dal vertice di un ministero decisivo come quello che già regge agli interni. Ma Gava è decisivo per la scelta del prossimo segretario: anche se non ha ancora sciolto le riserve su chi preferire come alleato per il congresso.

Ciriaco De Mita è disposto a cedere la segreteria, e così rinnovare l'alleanza con Gava, ma pretende che il successore non si discosti dalla sua linea politica.

Giovanni Goria si proclama demitiano di ferro, è persino l'unico a difendere esplicitamente il doppio incarico, e si era già candidato alcuni mesi fa, seppur maldestramente. Ma non gode di eccessiva stima tra gli amici di Gava. Ed è inviso anche all'area zac, che non gli perdona il tentativo fallito di dar vita ad una propria corrente. L'ultima sconcertante gliel'ha data ufficialmente Bodrato: «*Non abbiamo bisogno di nuove oligarchie*».

Vincenzo Scotti è il numero due di Gava, viene dalla sinistra e potrebbe rappresentare un buon compromesso, tant'è che anche lui nei giorni scorsi ha accennato ad un passo che suonava come candidatura ufficiosa. Ma pende anche su di lui il caso Cirillo.

Arnaldo Forlani è anche lui aggregato alla corrente di Gava, è sempre stato leale con De Mita, e oltre tutto non dispiace nemmeno ad Andreotti. Non per nulla è attualmente il presidente del partito.

Gianni Pennacchi

Arnaldo Forlani: forse sarà lui a guidare la dc

CHI ARRIVA

Olivetti cambia Nuovo vertice

IVREA ■ Tra una settimana l'Olivetti scoprirà le sue carte sul nuovo assetto al vertice dell'azienda. Per martedì prossimo è infatti annunciata la riunione del Consiglio d'amministrazione che ufficializzerà una serie di avvicendamenti fra i più stretti collaboratori dell'ing. Carlo De Benedetti. Finora ben poco è filtrato da Palazzo Uffici, dove però da qualche settimana si avvertono segnali di importanti cambiamenti legati soprattutto alle nuove strategie delineate da Vittorio Cassoni, rientrato a Ivrea dopo la sua esperienza americana all'Att.

Se ne va l'ing. Vittorio Levi, che assieme ad Elserino Piol, aveva dato un impulso determinante alla nascita dei nuovi minicomputers Olivetti, e alla «Open System Architecture», l'ormai celebre ponte lanciato quasi un anno dall'Olivetti che ha realizzato elaboratori perfettamente compatibili con prodotti di altre case, Ibm compresa. A Levi dovrebbe subentrare Franco Tatò che in questi mesi si è occupato del risanamento della Triumph Adler, merlino vasi sempre più tristarelli danno in partenza da Ivrea anche Elserino Piol.

La «ricetta» presentata da Cassoni a De Benedetti per rendere maggiormente competitivo il livello medio-alto della dirigenza prevederebbe un notevole ringiovanimento di quadri: ad un centinaio di capi ufficio sarebbe già stato proposto il prepensionamento. Dopo il Consiglio d'amministrazione di martedì 27 settembre, l'Olivetti sarà pronta ad incontrare i sindacati per iniziare la discussione sulla piattaforma del nuovo contratto. Si dovrà cominciare a discutere a metà ottobre, poi l'azienda ha chiesto a Fim, Fiom e Uilm di fare slittare la scadenza.

Guido Novaria

PENSIONATI CISL

Vecchio è bello... se non diventa ammalato e non è costretto a vivere con il «minimo»

Mario Soldati

Renato Carosone

MONTESILVANO ■ Prepariamoci ad invecchiare ed impariamo a farlo. E' il pressante invito che arriva dalla Federazione pensionati della Cisl, Fnp (un milione di iscritti proprio in questi giorni), che ha chiamato a convegno — sotto lo slogan «*Oggi-domani Anziani*» — oltre duemila rappresentanti della «*terza età*», per la prima festa nazionale dei lavoratori anziani che si protrarrà sino a domenica 25. La manifestazione prevede tavole rotonde e dibattiti sapientemente miscelati a momenti di svago e intrattenimento: dalle vecchie glorie come Carosello, a ministri come Donat-Cattin e Rosa Russo Jervolino; da gente di spettacolo come Proietti e Carosone a scrittori come Mario Soldati e Carlo Bo; dai sindacalisti (Franco Bentivogli concluderà il festival insieme al segretario generale dei pensionati, Gianfranco Chiapello) al premio Nobel John Eccles.

«*Con importanti conquiste scientifiche e sociali* — dice Antonio Noseda, numero due della Fnp — *siamo riusciti a dare più anni alla vita. Ora, dobbiamo dare più vita agli anni. E questo per la Federazione pensionati Cisl significa innanzitutto lottare concretamente per migliorare la politica economica, fiscale, della tutela e della sicurezza sociale. Su un totale di 6.578.647 pensionati, tra privati e pubblici, il 34 per cento arriva a 450 mila lire mensili; il 55 per cento si pone tra le 450 mila e un milione e solo l'11 per cento supera il milione. Senza parlare della massa di pensioni assistenziali. Con oltre il di sotto delle 600 mila lire si è in pieno stato di povertà*».

Non sono, comunque, i problemi economici quelli che *in primis* preoccupano la «*terza età*». Il cruccio più grande è quello legato ad eventuali problemi di salute. Sessantaquattro pensionati su cento indicano questo tema come la fonte principale delle proprie preoccupazioni; solo 18 su cento denunciano «*difficoltà economiche*», mentre 14 su cento lamentano «*la sensazione di inutilità e di mancanza di uno scopo per cui vivere*». Ne ha parlato, stamane, Beatrice Cito Filomarino, presentando due importanti inchieste della Doxa che tracciano l'identikit della terza età, oggi.

Un dato quanto mai significativo: ciò che gli anziani desiderano sopra ogni cosa è «*di poter continuare ad avere una vita autonoma, senza dover essere condizionati da altri*». Un segnale importante a Stato e enti locali, troppo spesso impegnati, invece, solo a pensare nuove «case protette», anziché favorire in via prioritaria tutti gli interventi possibili a domicilio.

Mario Tortello

A FERRARA

Cossiga: «Mai più olocausto»

Francesco Cossiga

FERRARA ■ «*Mai più accada quel che è successo negli anni oscuri, quando si è tentato di cancellare un popolo, una religione e una cultura*». Sono parole del presidente della Repubblica Francesco Cossiga, che è intervenuto ieri all'inaugurazione, a Palazzo dei Diamanti di Ferrara, della mostra dedicata al ghetto.

«*Mi auguro* — ha ancora detto il presidente Cossiga — *che questa mostra accenda in tutti noi la speranza di una pacifica soluzione di quei gravi problemi che riguardano l'umanità e Paesi nostri vicini. In modo che veramente questo "mai più" possa trasformarsi in una politica ed in una realtà politica e sociale*».

MONTECITORIO

«Doppia» velocità si discute

Enrico Ferri

ROMA ■ Gli uffici di presidenza delle commissioni Trasporti e Ambiente di Montecitorio si riuniscono oggi insieme con i presidenti dei gruppi parlamentari per definire i termini della risoluzione sui limiti di velocità e sulla sicurezza stradale dopo le audizioni della scorsa settimana dei ministri Signorile e Ferri. Lo ha annunciato il presidente della commissione Trasporti, Antonio Testa (psi), secondo il quale «*il doppio limite appare non solo incomprensibile ma pericoloso ai fini stessi della sicurezza stradale. Basta viaggiare per renderci conto di queste verità ed ogni italiano che ha usato l'auto in questo fine settimana ha avuto certamente gravi difficoltà*».

INPS

Più facile recuperare la «naja»

Giacinto Militello

ROMA ■ D'ora in avanti sarà più facile recuperare — ai fini pensionistici — il periodo passato sotto le armi. Il consiglio di amministrazione dell'Inps, presieduto da Militello, ha infatti stabilito che per beneficiare della contribuzione figurativa per i periodi di servizio militare prestati successivamente al 31 dicembre 1945, si richiederà (sotto loro responsabilità) è data facoltà di produrre una semplice dichiarazione — da presentare all'Inps — nella quale devono essere indicate con esattezza le fasi salienti del servizio. In questo modo i futuri pensionati eviteranno di rivolgersi ai distretti militari per il rilascio del foglio matricolare o dello stato di servizio.

"Il campione di famiglia è sceso in campo"

Se ai guai di famiglia preferite non pensarci, pensateci prima. Famiglia In è la polizza del Lloyd Adriatico che garantisce la famiglia contro ogni infortunio in attività non professionali.
In casa. Qui avvengono gli incidenti più numerosi, tutti previsti da Famiglia In.
Fuori casa. A scuola, per strada, in casa d'altri Famiglia In protegge chi amate.
In Vacanza. Famiglia In vi segue nei viaggi e nel tempo libero.
Famiglia In prevede un'indennità nei casi più gravi (decesso e invalidità permanente) e una diaria per ogni giorno di degenza e convalescenza. E tanta sicurezza è offerta a un prezzo che tutti possono permettersi: da 80.000 a 120.000 lire, per fare della vostra famiglia, una famiglia più amata.

Lloyd Adriatico
BENVENUTI NEL VOSTRO FUTURO

Birmania, la folla non cede al massacro dei militari

Gli studenti guidano la rivolta al regime golpista. Sono asserragliati nell'università circondata dai soldati. Scontri in tutto il Paese dopo i 400 morti di ieri

RANGOON ● Nonostante la strage operata domenica dalla polizia e dall'esercito, con gli ultimi bilanci che parlano di 400 morti, l'opposizione birmana ha giurato che «continuerà a combattere per la democrazia con tutti i mezzi fino al raggiungimento dello scopo». L'esercito è ora direttamente controllato da Saw Maung, 59 anni, che si è installato a capo di una giunta composta da dodici generali e due colonnelli. Saw Maung è legato a Ne Win, il dittatore ritiratosi a luglio dalla scena politica.

Nel condannare l'azione dei militari, che hanno sparato sulla folla che manifestava nelle strade della capitale, i tre maggiori leaders dell'opposizione, Aung Gyi, Tin Oo e Aung San Suu Kyi, hanno rinnovato il loro impegno per la democratizzazione del Paese, e per il rovesciamento del sistema a partito unico. Anche l'ex primo ministro Nu ha aspramente criticato il colpo di Stato militare e la repressione messa in atto dall'esercito.

Scontri fra dimostranti e militari si sono verificati, oltre che a Rangoon, anche a Mandalay, la seconda città del Paese e negli altri centri maggiori.

Intanto sulla questione è intervenuto anche il Dipartimento di Stato americano che ha espresso preoccupazione per lo sviluppo degli avvenimenti in Birmania, chiedendo all'esercito di porre fine alla carneficina e alla popolazione di non mettere in atto provocazioni.

Una delle sparatorie è avvenuta davanti all'ambasciata degli Stati Uniti. Altri scontri violentissimi si sono avuti attorno alla Pagoda d'oro, uno dei santuari della rivolta. Il movimento studentesco, che dirige le manifestazioni, ha il suo «comando» asserragliato nel campus dell'Università statale, letteralmente assediato dalle forze di sicurezza.

Testimoni hanno udito raffiche di fucile automatico, colpi di artiglieria, esplosioni e, soprattutto, sparatorie. La lotta fino a questo momento è impari: alle armi convenzionali dell'esercito, gli studenti oppongono coltelli, bastoni, utensili, un armamentario molto rudimentale.

A Mandalay i dimostranti si sono impadroniti delle armi di due sentinelle di polizia che avevano solidarizzato con loro ed hanno attaccato le forze armate.

A Victoria Point, nel Sud del Paese, al confine con la Thailandia, ancora battaglie fra studenti e forze armate. Le guardie di frontiera thailandesi sostengono di aver visto almeno quattro giovani cadere sotto il fuoco delle truppe.

Manifestanti a Rangoon

GIAPPONE

L'imperatore si è aggravato nella notte

Hirohito moribondo

Trasfusione urgente di sangue. Il governo ha deciso di affidare al principe ereditario Akihito la responsabilità degli affari di Stato in via temporanea

TOKYO ● Si sono aggravate nel corso della notte le condizioni di salute dell'imperatore del Giappone, Hirohito, al quale i medici, nelle ultime ore, hanno praticato una trasfusione di sangue. Vista la situazione, il governo ha deciso di affidare al principe ereditario, Akihito, la responsabilità degli affari di Stato in via temporanea.

Iwao Miyao, portavoce della Casa imperiale, questa mattina ha spiegato che «è stata attivata una terapia di emergenza, inclusa una trasfusione di sangue». Iwao ha anche detto che, dopo la trasfusione, le condizioni dell'imperatore, che ha 87 anni, rimangono gravi, ma stazionarie. La trasfusione è stata praticata dopo che, intorno alla mezzanotte (in Giappone), l'infermo aveva rimesso sangue.

La decisione del governo è stata annunciata dall'agenzia di stampa «Kyodo», la quale aggiunge che il principe rimarrà in carica, come faceva funzioni di capo di Stato, «fino alla guarigione» del padre. Sia la «Kyodo» che la televisione di Stato hanno precisato che Hirohito, il quale è rimasto cosciente per tutta la durata della trasfusione, ha ricevuto 800 centimetri cubici di sangue. L'operazione di trasfusione è durata quattro ore a iniziare dalle 0,30 (le 17,30 di ieri ora italiana).

Dopo la trasfusione, la temperatura corporea dell'ottantaseienne monarca, che si era elevata in seguito ad un attacco influenzale, è scesa intorno ai 37 gradi, con un polso ritmico a 90 battiti al minuto.

Il principe Akihito, erede al trono del Crisantemi, e la consorte, principessa Michiko, hanno fatto una breve visita a Palazzo intorno alle 2,30 di stamane (ora giapponese). Il primo ministro, Noboru Takeshita, si è recato a porgere i suoi auguri di pronto ristabilimento poco dopo l'alba.

Le radio e le televisioni del Paese si collegano in continuazione con la residenza del vecchio monarca per seguire l'evolversi della malattia. Nelle immagini televisive, di fronte al cancello chiuso del Palazzo imperiale, si trovano numerose automobili e uomini in abito scuro.

Nonostante l'aggravarsi delle condizioni di Hirohito, il portavoce afferma del trono del Crisantemo esclude l'eventualità di un ricovero in ospedale. Perché — si afferma — il Palazzo è perfettamente attrezzato per le cure mediche necessarie.

Lo stato di salute dell'imperatore aveva iniziato a destare qualche allarme domenica con una febbre a 38° e condizioni generali che per un uomo di 87 anni apparivano preoccupanti. Ieri, dopo un breve calo, la temperatura aveva ripreso a salire.

Mesi fa l'imperatore era stato sottoposto ad un intervento chirurgico per un'ostruzione intestinale generata da un'infiammazione cronica del pancreas. Ultimamente si era ripreso bene ed aveva compiuto anche una serie di visite alle ville degli altri appartenenti imperiali.

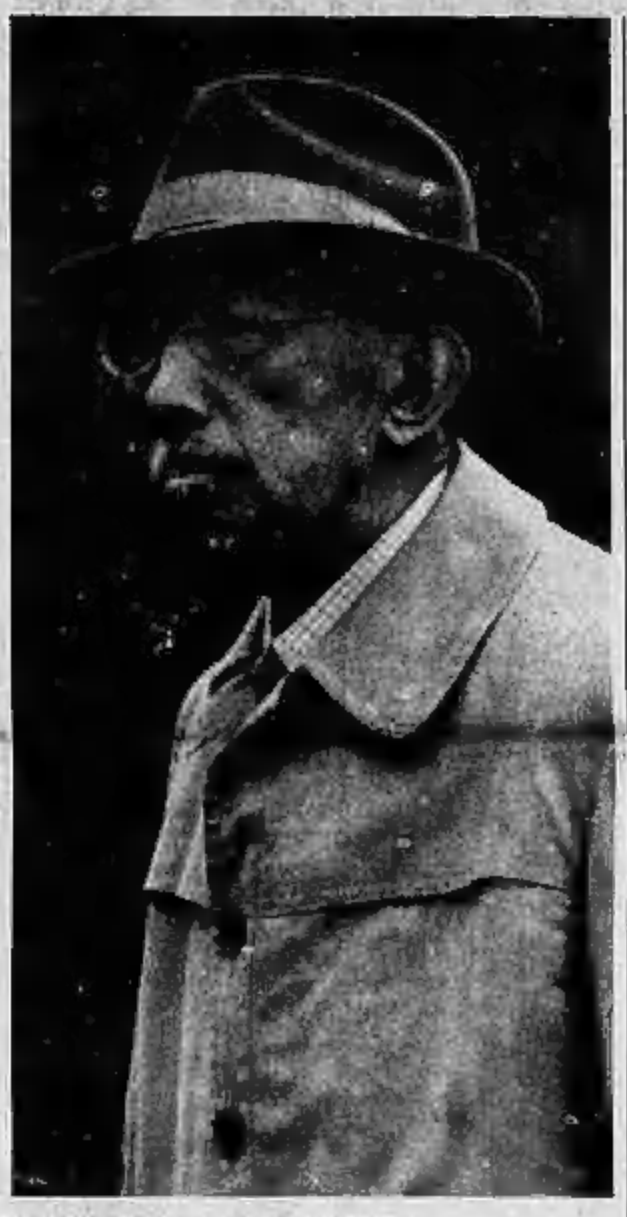

Una delle ultime foto «pubbliche» di Hirohito

NOTIZIE

Governo «moderato» dopo il golpe ad Haiti

PORT-AU-PRINCE ● Il nuovo capo dello Stato di Haiti, generale Prosper Avril, ha annunciato ieri sera la composizione del governo da lui scelto come suo primo atto ufficiale dopo il «golpe» che nella notte tra sabato e domenica lo ha portato alla guida del piccolo Stato dei Caraibi. Come già anticipato, della nuova amministrazione fanno parte personalità civili e, contrariamente a quanto detto in un primo momento, un militare cui sono stati affidati i ministeri dell'Interno e della Difesa. Si tratta del colonnello Carl Dorsainvil, un ex compagno di accademia del generale Avril, considerato un moderato.

Il colonnello Abelard Denis, comandante del battaglione scelto dei «leopardi», è stato arrestato dai suoi uomini assieme a un capitano dopo una sparatoria avvenuta nella caserma che ospita il reparto. Alcuni militari hanno successivamente dichiarato alla radio ribelle che intendono procedere «ad una sistematica riforma delle forze armate».

Auguri del Papa a Gheddafi

NICOSIA ● Papa Giovanni Paolo II ha inviato ieri un messaggio al leader libico Muammar Gheddafi in occasione del servolo della Libia durante il rientro a Roma dal suo viaggio in Africa Australe. Secondo quanto ha reso noto l'agenzia Jana, ricevuta a Nicosia, il Papa ha espresso a Gheddafi «il suo rispetto e la sua stima e ha rivolto auguri di pace al popolo libico».

Usa, 100 mila bimbi senza casa

WASHINGTON ● Ogni notte negli Stati Uniti oltre centomila tra bambini e ragazzi sono senza casa, e questa cifra non comprende quei giovani che sono fuggiti da casa o abbandonati dai loro genitori. Lo afferma uno studio pubblicato a Washington dall'Accademia nazionale delle scienze. Se gli alcolizzati e i malati mentali formano il gruppo più numeroso dei senzatetto, il gruppo che aumenta più rapidamente è pero quello dei ragazzi di meno di 16 anni, afferma il rapporto, che definisce questa situazione una «vergogna nazionale». Ogni notte 750 mila persone negli Stati Uniti sono senza casa e devono dormire sulle strade, nei rifugi per senzatetto o in altri istituti di carità; almeno un quarto di questa cifra è costituito da membri di una famiglia.

Mikhail Gorbaciov

CORTEI AD EREVAN

L'Armenia in sciopero dopo il nuovo «pogrom»

Ancora incerto il bilancio dei morti e dei feriti nell'agguato teso da bande di azeri a Stepanakert. Serie di manifestazioni: «Vogliamo sentire la voce di Gorbaciov»

MOSCA ● Uno sciopero nazionale è stato proclamato per oggi durante un «raduno di massa» che si è tenuto ieri sera in piazza del teatro a Erevan, capitale dell'Armenia, per protestare contro il «pogrom» di Stepanakert, avvenuto domenica.

Gruppi di azeri con armi da fuoco hanno teso un'imboscata agli armeni che si stavano dirigendo a Stepanakert per una manifestazione. Nel corso degli scontri si sono avuti numerosi feriti e probabilmente anche alcuni morti.

Fin da ieri si sono verificate astensioni dal lavoro in alcune fabbriche della repubblica caucasica, dopo che si è sparsa la notizia di assalti a manifestanti armeni da parte di bande di azeri armati di coltelli e fucili.

Il centro di Erevan è stato completamente bloccato da oltre 150 mila manifestanti accorsi in gran parte per sapere le ultime notizie da Nagorny Karabakh, l'enclave cristiano-armena nella repubblica musulmana dell'Azerbaigian.

Un medico, giunto da Stepanakert dove sono ricoverati gli armeni aggrediti, ha detto che uno dei feriti è morto ed altri due si trovano nella sala di rianimazione «clinicamente morti».

L'agenzia «Tass», nel confermare gli scontri con coltelli ed armi da fuoco, riferisce oggi, in un comunicato letto alla televisione, che i feriti sono 25. Fonti armene affermano invece che i feriti sono stati 70 ed i ricoverati in ospedale 20 di cui 10 in gravi condizioni.

«La televisione ha parlato solo di feriti, senza precisare la nazionalità», è stato sottolineato durante la manifestazione. Del resto l'attacco delle bande azere è stato inaspettato perché la manifestazione era stata autorizzata.

La «Tass» invece ha informato che tra i feriti ci sono «sia armeni che azeri». L'esercito è dovuto intervenire per ristabilire l'ordine. La conferma dei disordini e delle violenze è venuta tempestiva dopo che ieri mattina erano giunte nella capitale le notizie di un nuovo «pogrom» presso Stepanakert.

Le manifestazioni per la riunificazione del Nagorny Karabakh all'Armenia — «chiediamo la revoca di una decisione presa nel 1923 da Stalin» gridavano i manifestanti — sono riprese il 3 settembre, subito dopo una lunga pausa estiva. Non si è trattato di vere e proprie manifestazioni, ma di «raduni di massa» per tenere vivo il problema della riunificazione all'Armenia di una regione autonoma che ha oltre l'80 per cento di armeni.

La notizia delle nuove violenze ha fatto salire notevolmente la tensione a Erevan ed in tutta l'Armenia. «Continueremo lo sciopero generale fino a quando Gorbaciov non prenderà posizione, attendiamo che faccia sentire la sua voce. Chiediamo che sia convocata una sessione straordinaria del soviet supremo dell'Armenia (parlamento) per discutere dei nuovi gravissimi fatti che hanno visto ancora una volta gli armeni vittime di aggressioni a mano armata».

«Mosca non permette di riunire il soviet supremo dell'Armenia perché ha paura che ancora una volta i nostri deputati chiedano all'unanimità la riunificazione con il Nagorny Karabakh» ha detto uno studente applaudito dalla folla.

Oggi sono previsti due «raduni di massa», uno la mattina e l'altro la sera. Tuttavia con il crescere della tensione non è certo se le autorità consentiranno manifestazioni non autorizzate.

Le violenze, le più sanguinose dal «pogrom» del 28 febbraio scorso a Sumgait (35 chilometri da Baku) dove persero la vita 26 armeni e 6 azeri, sono scoppiate proprio mentre sia in Armenia che nella regione autonoma era stata presa la decisione di cessare lo sciopero generale e le altre manifestazioni. «L'imboscata» ai manifestanti che si dirigevano a Stepanakert provoca vittime incognite anche nella regione autonoma dove anche oggi si sono segnalati dei tafferugli, senza tuttavia che si sia potuto averne conferma.

DIMOSTRAZIONE SPECIALE DEI NUOVI

TIMPANI ELETTRONICI

PRATICAMENTE INVISIBILI

PER OGNI PERSONA CHE SENTE LE VOCI MA NON CAPISCE TUTTE LE PAROLE

NEI GIORNI dal 20 al 24 SETTEMBRE

A TORINO

● VIA MAGENTA 20 - Tel. 541.767
● C.so VITTORIO EMANUELE 73 - Tel. 548.522

Orario 9-12,30; 15-19 (Sabato pomeriggio chiuso)

PIETRO ANGELO FECCHINO
Consulente Audioprotesista MAICO

Filiali MAICO: ALESSANDRIA, CUNEO, NOVARA, VERCELLI
Centri MAICO in tutto il Piemonte e Valle d'Aosta

PROVE E DIMOSTRAZIONI GRATUITE - PRATICHE MUTUALISTICHE

MAICO Sentire chiaro Sentire tutto

AVIS
CENTRO TRASFUSIONALE
Via Ventimiglia 1 - TORINO

RUSSO E TEDESCO
Corsi d'inglese, russo e tedesco
Inizio corsi: Ottobre
VIDEOLINGUE - Piazza Carlo Felice 17
Tel. 547.616

DA OGGI
SI CAMBIA.

PIÙ PARTECIPAZIONE AGLI APPUNTAMENTI DI TORINO E PROVINCIA.

Dal 19 settembre sulla nuova Stampasera trovi una Torino piena di vita e una provincia ricca di interessi. Una Torino e dintorni con cinema, conferenze, dibattiti, concerti, discoteche, ristoranti... E Stampasera ti dice dove sono. E ti dà anche tutti quegli indirizzi e numeri di telefono che quando si cercano non si trovano mai: le farmacie di turno, i benzinai aperti, il soccorso stradale, i vigili del fuoco, l'idraulico... Sulla nuova Stampasera trovi una città più tua, trovi le tue notizie.

STAMPASERA
PIU' NOTIZIE. PIU' TUE.

FOTO G. MEDARELLI

E UNA PARTECIPAZIONE STRAORDINARIA VINCENDO A LAS VEGAS.

Certo che è bello vedere la gente felice! Meglio ancora se lo siamo noi per aver vinto a Las Vegas. Las Vegas, il gioco della nuova Stampasera, per vincere ogni giorno milioni, ogni settimana una Y 10 e, alla fine, una Fiat Tipo. Giocare e vincere è facilissimo. Ogni giorno, dal 19

settembre al 10 dicembre, si vincono dieci buoni da 150.000 lire e due buoni da 500.000 lire. Ogni settimana chi ha i numeri giusti vince una delle dodici Y 10 in palio. E a Las Vegas si vince ancora. Dal 12 al 24 dicembre gioca tutte le tue carte, c'è un superpremio finale: una Fiat Tipo. Naturalmente tutte le notizie del gioco Las Vegas le trovi sulla nuova Stampasera.

SOLO CHI LEGGE STAMPASERA VINCE MILIONI A LAS VEGAS.

STAMPASERA

AUT. MIN. PP. AA. 1/2/1988 FIAT D. MECCANELLI

IL 19 SETTEMBRE SI APRE LA SFILATA PIU' GRANDE D'EUROPA.

Amica ha il piacere di invitarti ad un avvenimento esclusivo: una favolosa anteprima moda tutta da sfogliare. Il 19 settembre, sulle pagine di Amica sfileranno per te le ultime novità del prêt-à-porter raccontate nel suggestivo scenario delle grandi città europee. Un viaggio affascinante attraverso il meglio della moda, un modo molto speciale di viaggiare negli angoli più belli d'Europa. Non prendere altri impegni per il 19 settembre. L'appuntamento è al solito posto: in edicola, con Amica.

QUANDO LA MODA E' AMICA, AMICA E' DI MODA.

Muoversi, oggi. Finanziariamente.

"Supercinque. 7.000.000 in un anno senza interessi o 48 rate al tasso fisso del 7%. Fino al 15 Ottobre."

"Correct!"

La Supercinque: un supervalore su cui investire, dal punto di vista automobilistico e finanziario. Basta scorrere le sue cifre: 15 versioni, 3 o 5 porte, 6 motorizzazioni, da 950 a 1400 cc Turbo da 204 km/h, al diesel 1600. E da oggi, in finanziamento fino a 7 milioni da restituire in dodici rate mensili senza interessi, oppure, anticipando IVA e messa su strada, dilazionati in 48 rate al tasso fisso del 7% annuo. Informazioni subito dal Concessionario Renault o su TELEVIDEO a pag. 305: è il miglior investimento. Anzi, il più "correct".

RENAULT
Muoversi, oggi.

In sei anni gli addetti del settore siderurgico sono calati del 53 per cento. Contestata la scelta di far attraccare navi con carichi di bidoni tossici

La Liguria in grave crisi chiede aiuto a Roma

In poco tempo Genova ha visto dimezzarsi il suo patrimonio industriale. Il sindaco Campart tempesta di richieste i ministeri. Nel porto nascono nuove tensioni

GENOVA ● Un dossier di dicisette cartelle bollate a macchina gira per i «palazzi» romani come un fantasma. E' un promemoria sulla reindustrializzazione di Genova inviato mesi fa al governo, una base sulla quale discutere investimenti, utilizzo delle molte aree liberate dalla «fuga» di aziende Iri, acciaieria di Campi (1300 dipendenti) della quale si minaccia la chiusura a tempi brevi.

Vi sono comprese le cifre regionali dell'impressionante crisi del lavoro: la Liguria ha perduto dal 1981 all'87 il 53 per cento degli addetti nel solo comparto siderurgico, l'Italsider si è dimezzata scendendo da 11.900 occupati a 6700.

Forse città e regione non sono mai state scosse da altrettanto impetuoso vento di emergenza. Ma chi legge e studia il «caso Liguria» a Roma? Gli appuntamenti tra autorità locali e ministeri romani competenti vengono ormai chiesti periodicamente, ma non trovano accoglienza. E così si passa alle maniere forti. Il sindaco, Cesare Campart, ha inviato alla Presidenza del Consiglio un telex con il quale la protesta fa un salto di qualità e diventa ultimatum: «Se non ci ascoltate ci vedremo costretti a promuovere autonomamente iniziative». Il resto è facile intuirlo: trattative anche in contrapposizione alle istituzioni. Sono tempi difficili per Cesare Campart, repubblicano, uomo di buonsenso, farmacista, oggi nell'occhio del ciclone non solo per le scelte economiche da contrapporre alla falcidia delle fabbriche, ma anche per la tensione che sta tornando nel porto, la grande risorsa della città. Non riuscendo a trattare di persona, Campart si sfoga con i telex: ne ha mandati altri due al ministro dell'Ambiente, Giorgio Ruffolo, protestando la scelta di Genova come scalo di possibili e futuri attracchi di navi cariche di residui tossici e nocivi.

«Con senso di responsabilità — afferma il sindaco — abbiamo accettato i fusti della "Zanoobia". Su questo settore abbiamo già dato, accollandocene i rischi e i sacrifici. Ora basta». Si fa notare a Genova che la «Zanoobia», col suo carico micidiale, è ancorata a meno di 500 metri dalla Fiera internazionale dove fra un mese si aprirà il Salone nautico. Che immagine può dare il Salone avendo di fronte quel piroscafo con stive coperte di fusti colmi di veleni?

Come sempre, il porto rivela aspre contraddizioni. Attraccano a Calata Bettolo enormi navi straniere portacontainers, lo scalo ha inserito nei suoi meccanismi tecnologie sofisticate, non si è risparmiato negli investimenti, ma nello stesso tempo le categorie interessate non hanno grandi motivi di soddisfazione: cala per esempio l'impiego nell'indotto (tremila posti di lavoro in pericolo, fatturato calato del 30 per cento), dal fronte del porto vengono cancellate professioni e mestieri antichi. E' destinata a scomparire la storica cultura, forse un po' goviana, dei traffici marittimi. Lunedì 26 settembre il porto si fermerà per 24 ore per denunciare i guasti e altri pericoli che s'intravedono all'orizzonte.

Non è solo colpa delle tecnologie, che scavalcano le banchine. Genova, nonostante notevoli «aggiustamenti» delle tariffe, rimane sempre un porto care rispetto non solo a quelli dell'Europa del Nord, ma anche a Ravenna, a Livorno, a La Spezia. Scalpita il Lloyd Triestino che sta orientandosi verso altri scali. E c'è la Tirrenia che se ha rinunciato al progetto della scorso anno di spostare le sue sedi di traffico, non è detto che intenda fare a lungo la «donatrice di sangue». La società dei traghetti, sottoposta da precisi rilievi della Corte dei Conti, denuncia gli esosi costi ma anche spese che non hanno giustificazioni.

I portuali formiscono squadre per operazioni (come l'imbarco e lo sbarco delle auto dal garage dei traghetti) normalmente compiute dai passeggeri stessi, e servizi di portabagagli svolti al 5 o al 10 per cento. Un portuale che lavora per le navi Tirrenia costa alla società 250 milioni l'anno: una cifra che si disperde fra paga, contributi alla compagnia che gestisce il lavoro, ed altri rivoli. E, nelle ultime ore, un'altra stranezza che potrebbe frantumare la «vetrina» della Compagnia unica merci varie (Culmv) che da oltre 600 anni gestisce in monopolio il carico e lo scarico delle merci. Dal 1993, per un decreto approvato dal Consiglio dei ministri, verrà dichiarato nullo l'articolo 110 del codice della navigazione che conferisce alla Culmv l'esclusiva del lavoro sulle banchine. Dice il console della compagnia, Paride Batini: «Vogliono cancellare un'istituzione che ha accumulato un'esperienza e una cultura uniche dei traffici marittimi, che ha accettato tagli ritenuti indispensabili, che ha dato prova di maturità».

E aggiunge uno sberleffo: «Il decreto è stato proposto dal ministro della Marina Mercantile Prandini, che può saperne lui, un mangiapolenta?». E altri dirigenti della Culmv: «Va bene, sfasciate la compagnia, così sulle calate avremo i marocchini».

Guido Coppini

Genova. Veduta aerea della città. Alla sua espansione non corrisponde l'incremento dei posti di lavoro

CACCIA

Spara a fagiano muore ragazzo

VERONA ● Tragica apertura della caccia funestata da morti e feriti. Gli incidenti più gravi nel Veneto. E' morto nel reparto cure intensive dell'ospedale veronese di Borgo Trento Claudio Fazion, di 10 anni, che era stato ferito alla testa ieri da una rosa di pallini da caccia. Fazion stava procedendo in bicicletta lungo una stradina di campagna, nei pressi di Castelnuovo del Garda (Verona), assieme a due cuginetti, quando è stato visto cadere. Il bambino è stato soccorso da un medico amico di famiglia che si trovava nelle vicinanze e da due cacciatori, Emilio Manzati, di 49 anni di Brescia, e Angelo Zenato, di 55 anni, di Castelnuovo (Verona), che secondo una prima ricostruzione avevano appena sparato con una doppietta e un automatico calibro 12 mirando a un fagiano.

Fazion è stato trasportato in condizioni gravissime nell'ospedale, dove ieri è morto, dopo una notte trascorsa in coma. Manzati e Zenato sono stati denunciati per omicidio colposo.

La seconda vittima a Padova dove ieri è morto nell'ospedale di Monselice Armillo Barison, 62 anni, di Bagnoli di Sopra (Padova), il cacciatore ferito domenica da un colpo partito accidentalmente a un compagno di battuta, Settimo Boccardo, di 39 anni, di Tribano (Padova). Barison era stato ferito all'addome dal colpo esploso dal fucile semiautomatico «Beretta» imbracciato da Boccardo. Secondo una prima ricostruzione, quest'ultimo sarebbe scivolato e avrebbe premuto il grilletto accidentalmente. Barison era stato operato e i medici si erano riservati la prognosi.

VIOLENZA

Arrestati tre giostrai

Forse preso il maniaco dell'autostrada

MODENA ■ Tre giovani giostrai sono stati arrestati dai carabinieri di Formigine per violenza carnale nei confronti di una diciannovenne di Vignola. I tre, domiciliati a Bologna, sono: Patrizio Celesti, 23 anni, originario di Peschiera (Verona); Pietro Cattet, 22 anni, di Ostiglia (Mantova); Alberto Orfei, 20 anni, di Modena. La ragazza l'altra sera si era recata assieme ad un amico in una discoteca presso Formigine. L'amico l'ha poi persa di vista e nella tarda serata ha avvertito i genitori della giovane. Il padre ha chiamato i carabinieri.

Una pattuglia, giunta nelle vicinanze del locale da ballo, ha notato un furgone bianco in una zona poco illuminata. I militari si sono avvicinati e i giovani che erano in gruppo intorno al furgone hanno cercato di fuggire. Mentre alcuni sono riusciti a fuggire, i tre poi arrestati sono stati bloccati e all'interno del mezzo, risultato di proprietà di Orfei, è stata trovata la ragazza che ha riferito di aver subito diversi rapporti sessuali. All'ospedale di Formigine è stato confermato l'avvenuta violenza e le hanno riscontrato escoriazioni al volto, al collo e al petto.

Sempre a Modena, Filippo Cammarata, 29 anni, di Caltanissetta, ieri è stato rinviato a giudizio per violenza carnale, rapina e atti osceni in luogo pubblico. E' ritenuto infatti responsabile di tre episodi di violenza compiuti nei pressi del tratto modenese dell'Autostrada del Sole e in un'area di servizio della stessa autostrada.

Le prime due aggressioni avvennero ai danni di altrettante coppie, una di giovani ventenni e l'altra di quarantenni, nei pressi di San Dorino, vicino al casello autostradale di Modena Sud, e a Coniento, nei pressi del casello di Modena Nord.

Infine, a fine dicembre nell'area di servizio «Secchia» due fidanzati austriaci vennero avvicinati da un individuo armato di pistola e, come nei due precedenti episodi, la ragazza costretta a compiere atti osceni sull'aggressore che, anche in quell'occasione, se ne andò infine con oggetti preziosi e i portafogli della coppia. Cammarata è a piede libero, avendo il tribunale della libertà non ritenuto sufficienti gli indizi nei suoi confronti ai fini della carcerazione.

Sul fronte della violenza sessuale, altri due arresti (Giovanni Lovecchio e il palestinese Raida Beizard, 35 e 38 anni) sono avvenuti a Putignano, nel Barese. Hanno abusato di una minorata.

CENTRO
PANNUNZIO

UNA TRADIZIONE CHE RESTA

UN INDIRIZZO CHE CAMBIA:
VIA MARIA VITTORIA 35 H
TEL. 812.30.23

ASSOCIATI!

SOCIETA' FINANZIARIA
ACQUISTA
INTERI STABILI
Ad uso
prevalente di abitazioni
rilevando anche società
IN TORINO E PROVINCIA
Tel. 540.935

CASO CALABRESI

Nuovo confronto

Oggi a Milano «faccia a faccia» tra il pentito Marino e Ovidio Bompressi

MILANO ■ Oggi, nella caserma dei carabinieri di via della Moscova, Leonardo Marino, il pentito del caso Calabresi, sarà messo a confronto con Ovidio Bompressi, l'uomo indicato dallo stesso Marino come l'esecutore materiale del delitto avvenuto sedici anni fa a Milano. Gli inquirenti sulla base di esperienze relative ad altri confronti, non sperano di trovare la definitiva chiave di volta dell'inchiesta, tuttavia hanno aderito alla richiesta avanzata in tal senso dai difensori di Bompressi.

In attesa del nuovo «faccia a faccia», i legali che hanno assistito venerdì scorso al confronto tra Marino e Adriano Sofri interpretano e commentano ancora le frasi pronunciate dai due imputati e verbalizzate nelle otto cartelle allegate agli atti dell'istruttoria. Al riguardo l'avvocato Gianfranco Maris, difensore di Marino, è rimasto piuttosto sorpreso della valutazione che da qualche parte è stata data alla circostanza relativa alla presenza di Giorgio Pietrostefani a Pisa il 13 maggio 1972. Marino non ricorderebbe quell'episodio. Ma, si fa osservare da parte dell'avv. Maris, quello è un elemento del tutto secondario visto che Marino vedeva quasi ogni giorno Pietrostefani a Torino e con lui da circa sei mesi avrebbe parlato del progetto di uccidere Calabresi. «Quel giorno — si aggiunge — Marino non aveva alcun bisogno di vedere Pietrostefani. Era andato a Pisa con la macchina di una amica (teste nella vicenda) per incontrarsi con Sofri e ricevere dalla sua voce di colui che considerava il suo vero capo carismatico, il mandato a colpire il funzionario della questura milanese». Si presume fin d'ora che anche il confronto di oggi potrà avere interpretazioni diverse dalle parti in causa.

Il commissario Luigi Calabresi

Sul «caso Calabresi» proseguono intanto gli interventi da parte di vari personaggi politici. Il segretario della Uil Uil lombarda Sandro Venturoli ha chiesto la riapertura dell'inchiesta sulla morte dell'anarchico Luigi Pinelli.

RAPINA

Ucciso un orefice a Lecce che tenta di reagire all'assalto di due banditi

LECCE ● L'orefice Fernando Serra, 68 anni, è stato ucciso nella tarda serata di ieri con un colpo di pistola alla gola da due rapinatori a viso scoperto che hanno fatto irruzione nel negozio, nella centrale via Spagna. L'uomo ha reagito quando uno dei due malfattori ha puntato la pistola contro una delle sue figlie che erano nel negozio, Natalie e Danila. Per bloccarlo, il malfattore ha sparato, colpendolo alla gola. I due sono fuggiti subito dopo a bordo di una «Fiat Uno».

Serra è stato soccorso ed accompagnato prima all'ospedale di Nardò e successivamente al «Vito Fazzi» di Lecce, dove è morto.

L'orefice si era trattenuto fino a tardi nel negozio con la moglie, Carmen Errea, le figlie e due clienti. E' stato allora che sono arrivati i due rapinatori. Quando uno dei due si è avvicinato a Natalie Serra, il padre ha scagliato un oggetto contro il giovane. Ciò ha provocato la reazione e lo sparo. Si ritiene che il malfattore abbia utilizzato una pistola a tamburo.

Altri rapinatori ieri in azione a Roma. Quindici dipendenti di un'agenzia della Banca dell'Agricoltura in viale Liegi, ai Parioli, sono stati rinchiusi per oltre due ore nei caveau sotterranei da sedici banditi armati di pistole e con il volto scoperto che hanno portato via 200 milioni in contanti dalla cassaforte e il contenuto di alcune cassette di sicurezza. Alcuni passanti hanno sentito attraverso le grigle che si trovano sui marciapiede le grida di aiuto dei dipendenti che si trovavano nei caveau ed hanno avvertito la polizia che con l'intervento anche dei vigili del fuoco li ha liberati.

INGLESE-FRANCESE-TEDESCO
TOTAL IMMERSION
(QUANDO UNA LINGUA TI SERVE SUBITO.)
TELEFONA OGGI

BERLITZ
TORINO
Via Lagrange, 7
Tel.(011) 533826
La scuola più prestigiosa del mondo.

LO SCONTO E' SERVITO.

Alla Rinascente di via Lagrange il 15% di sconto
su casalinghi e arredamento*. Ma solo fino al 1° ottobre.

la Rinascente VIA LAGRANGE

ECONOMICI

In tema di offerta di impiego o lavoro, l'Editore ricorda che la legge 9.12.1977 n° 903 vieta discriminazioni sul sesso e l'inserzionista è impegnato a rispettare tale legge.

2 Affari e capitali

A.A.A.A.A.A.A. FINCOTEX S.p.A. dal 1958 "la finanziaria di fiducia per tutti" anche se percepenti cinquanta in un giorno (portando busta paga oppure documento reddito) presta personali anche senza ipoteca fino a L. 15 milioni, rimborso 6-36 mesi e in questo giorni (presentando atto di proprietà) mutui immobiliari anche in seconda ipoteca fino a L. 100 milioni estinguibili in 1-5 anni. Per ogni esigenza anche con firma singola, al miglior tasso di mercato. Nessuna spesa per istruttoria e perizia.
FINCOTEX S.p.A.
749.6203 - 771.0829, corso Francia 15.

A.A.A. A chiunque con serietà e discrezione 5 milioni 60 rate 115 mila, 3 milioni 71 mila 10 milioni 230 mila. No spese anticipate. Studio Finanziacomo, corso Inghilterra 27. Tel. 547.343.

A. Cuneo prestiti a tasso bancario per fulli. Agevolazioni a dipendenti. Mutui ipotecari e fiduciari. Tel. 0171 67.902.

AD artigiani bar commercianti contanti subito no spese istruttoria. Tel. 583.490 - 506.831.

CONCEDIAMO prestiti in 24 ore a tutti da 1 a 50 milioni presso semplicissima ovunque contin. 305.254 - 592.710 Finanziamo.

FINANZIAMO in brevissimo tempo senza cambiali firma singola anche a pensionati in tutta Italia. Tel. 011 383.773.

PRIVATAMENTE finanzio subito tutti a tassi agevolati senza spese anticipate. Telefonare 011 519.030.

10.000.000 60 mesi L. 237.600 senza cambiali, rapidità, stile cifra. Fipel, via Garibaldi 30, tel. 510.290.

3 Aziende e negozi

AFFARE bar super zona centrale cedesi L. 300 mila al dì sufficienti L. 20 milioni anticipo. Tel. 885.317. L.S.

AFFARE cartoleria giocattoli zona corso Francia ottimo giro d'affari vende a L. 60 milioni. Tel. 380.819.

ALBERGO bar ristorante vicinanze Torino cedesi L. 45 milioni più scorte attuali. Tel. 880.317. Allaria

AZIENDAL MARKET 650.21.75 automassaggio ufficina riparazioni, lavaggio mq 870, 80 posti auto. Dilazioni.

AZIENDAL MARKET 650.21.75 cartoleria giocattoli prezzi acquisto alto fatturato richiesta adeguata, dilazioni.

AZIENDAL MARKET 650.21.75 S. Rita pasticceria gastronomia, richiesta L. 32 milioni, dilazioni.

BAR a gestori capaci vendo zona Torino centro ottima attività alto reddito affare. Tel. 537.0195.

BAR alta cotti eccezionale zona studio incasso L. 900 mila al dì cedo anticipo L. 40 milioni. Tel. 530.470.

BAR corso Peschiera incasso L. 600 mila al giorno ottimo conto prezzo interessante agevolazioni. Tel. 361.296.

BAR cremeria angolare incasso L. 1 milione 600 mila al giorno buona posizione prezzo interessante Tel. 980.610.

BAR creperie cibi cotti centrale incasso L. 1 milione 300 mila al dì cedo anticipo L. 100 milioni. Tel. 547.159.

BARDONECCHIA bar super fronte stazione biliardi videogiochi forte utile cedesi dilazionando. Promoazienda 0121 323.949.

BARDONECCHIA via Medail alimentari fiore passaggio ottimo utile locali rinnovati Promoazienda cede 0121 323.949.

BAR ristorante ottima posizione centrale arredamento nuovo incasso L. 1 milione 200 mila al giorno orario corto agevolazioni vendo. Tel. 380.810.

BAR su corso zona Parco Ruffini incasso L. 650 mila al dì cedo anticipo L. 80 milioni. Tel. 547.159.

BAR super centro turistico possibilità lavoro tutto l'anno cedo occasionalissima L. 45 milioni. Tel 521.2272.

BAR super incasso L. 1 milione al dì cedo anticipo L. 60 milioni 6 pezzi calde settimanali. Tel. 521.2272.

BAR zona S. Rita mercato forte passaggio ottimo giro d'affari prezzo certo vendesi. Tel. 383.298.

BARIERIA ristorante 200 mq più dehors prima cintura Torino L. 1 milione al dì cedesi. Tel. 885.317. L.S.

CAVIT 598.992 cede bar zona centro orario certo arredo buono incasso L. 350 mila al dì anticipo L. 40 milioni.

CAVIT 598.992 cede cartolibreria zona S. Rita ingresso passaggio elevato giro affari sensibile più dilazioni.

CAVIT 598.992 cede salumeria zona centralissima angolare gestione tentennata ottimo giro affari, L. 200 milioni.

CLAVI 512.390 cede bar centralissimo su via di grosso passaggio incasso L. 700 mila al dì minimo contante.

CLAVI 512.390 cede bar orario corto su corso zona uffici con piccolo alloggio incasso L. 750 mila al dì.

PRIVATO cede zona Savona bar/ristorante/tabaccheria/bar/ristorante aperto tutto anno ben avviato. Tel. 019 881.158.

PROMOAZIENDA 599.980 cede prima cintura edicola tabacchi ottimo fatturato alto reddito. Dilazioni.

REI cede bar super incasso L. 700 mila giornaliero minimo anticipo possibilità dilazioni affittasi. Tel. 848.503.

REI cede bar super zona uffici orario corto affittasi chiuso la domenica. Tel. 848.503.

REI cede laboratorio confezionamento salsicce con vasto portafoglio clienti ottimo affare. Tel. 848.503.

REI cede licenza bar super zona centralissima richiesta L. 30 milioni. Tel. 848.503.

REI cede prestigioso albergo ristorante prima cintura ottimo affare. Tel. 848.503.

SAUZE d'Oulx ristorante spaghetteria bar locali rinnovati buon utile cede dilazionando Promoazienda 323.949.

SEDRIERE piazza Freitevi attività tabella 9/14 forte utile cedesi dilazionando. Promoazienda 0121 323.949.

STELLA 447.4802 negozio tuta e intimo zona corso S. Uniti arredamento nuovo buon giro affari minimo contanti.

STELLA 447.6380 bar super su via commerciale buon incasso incrementabile richiesta L. 120 milioni dilazioni.

STELLA 447.6380 pellitteria zona Porta Nuova buon giro affari cede causa trasferimento. Richiesta L. 85 milioni.

STUDIO dentistico cedesi 2 unità operative complete, radiografico e ortopantomografo. Tel. 740.852.

TABACCHI zona Fiat Mirafiori ampi locali ottimo reddito dimostrabile cedesi permuta. Tel. geom. Ferraro 057.1159.

VAL SUSA attività lavorazione marmi con lab. 1° capannone fronte strada esposizione mq 1100. Terreno mq 3000 alto reddito cedesi. Promozione 0121 323.949.

VIDEOTECA prima posizione centrale affermata clientela alto giro affari cedesi. Tel. 512.012. Estrazienda.

4 Terreni

VENDESI terreno 40.000 mq circa zona industriale Volpiano-Brandizzo scrivere: Nova Habitat 80 srl via Cavour 80 10153 Torino.

5 Locali e negozi

domande

ACQUISTASI, attività capannone - basso fabbricato mq 1000 circa in Torino o cintura. Tel. 650.2193.

ACQUISTO box auto, zona piazza Adriano. Pagamento contanti. Telefonare 858.137.

SERRA 519.601 acquista capannone mq 1500 oppure più 10 mila mq scoperti vicinanze tangenziale autostrada.

offerte

A.A.A.A. A privato, privato vende centralissimi fronte corso disposti su 3 piani comunicanti, uffici 250 mq 1° piano, negozio ufficio 91 mq, grande salone più uffici più grandissimo magazzino seminterrato. Tel. 011 587.122

AFFITTASI muri negozio mq 55 via B. Lanì. Telefonare 364.491 - 303.037.

AFFITTASI locali presso corso Alberto capannone mq 1500 più cortile mq 650 libero subito. Tel. 550.029.

ANGOLARE su corso Re Umberto posizione di privilegio 6 vetrine a grande ammezzato libero vende SIS 519.977.

A privato, privato vende centralissimi uffici 350 mq 1° piano. Telefonare 587.127.

BASSO fabbricato con servizi mq 48 più box mq 15 liberi vendesi in Settimo Milanese via Boccherini. Bianfè 519.801.

BASSO fabbricato corte magazzini ufficio mq 300 circa via Carlo Tel. 441.880.

BORGARO strada Francese capannoni 2000 - 4000 mq da ristrutturare con darsena vende Ferraro Immobili 749.5145.

CASAMERCATO 6544 affitta box doppio via Nizza zona piazza Carducci, lire 145 mila mensili.

CENTRALE via Calandra locale mq 120 3 vetrine servizio interno a posti auto L. 140 milioni. Studio 521.2272.

CORSO Peschiera 295 vendiamo muri negozio 1-3 vetrine con retro e servizi da L. 57 milioni. Tel. IPI 511.582.

CORSO Turati vendesi negozio libero su 2 piani ottima posizione. Barbaroux 396.004 - 359.823.

EUROFID 508.648 corso Belgio molorizzazione libero magazzino mq 400 piano seminterrato e ufficio nel cortile.

FIERA
libero corso Tassoni negozio mq 70 due vetrine servizi interni buono stato posizione commerciale adatta ogni attività. Forte mutuo. Tel. 503.977.

INVESTITALIA 506.001 adiacenze piazza Benefica vende al piano seminterrato di palazzo nuovissimo 370 mq con accesso su cortile L. 200 milioni più IVA.

LIBERO locale seminterrato mq 450 carico rimesso a nuovo, passo carrabile, uffici, servizi. L. 100 milioni. Tel. 533.947.

LOCALE interrato mq 390 luminoso con terreno per esposizione su strada di forte passaggio vendesi. Tel. 653.3670.

LOCALE seminterrato centralissimo 500 - 1000 mq accesso carrelo varie attività vende Ferraro Immobili 749.5145.

MONCALIERI zona industriale Vadò vendesi costruendo capannone di mq 2000. Tel. per informazioni 011 619.9770.

NEGOZIO libero mq 95 più mq 65 di seminterrato in corso Moncalieri quasi angolo Niberoni vende Bedin 519.801.

NICHELINO capannone mq 400 palazzina mq 100 uso ufficio attigua vende Ferraro Immobili 749.5145.

NICHELINO centro di fronte Municipio affittansi prestigiosi negozi ed uffici di varie metrature locale uso palestra e bar. Agenzia tel. 620.580.

NICHELINO zona centrale fronte strada affittasi capannone mq 700 e terreno circostante mq 1500. Tel. 620.560.

SPATORINO affitta via Cecchi mq 2600 per industria - magazzino - uffici piano terra più interrato. Accessi indipendenti. Tel. 852.508.

SPATORINO vende prossi stazione Dora immobile industria - deposito mq 3100 circa cortile mq 700 circa possibilità frazionamento varie metrature. Tel. 852.508.

UFFICIO mq 40 via Ormea 132/bis attigui L. 400 mila mensili. Telefonare 545.961 - 512.588.

UFFICIO mq 50 via Bardonecchia attigui L. 400 mila mensili. Telefonare 545.961 - 512.588.

VENDESI muri negozio bar ad alto reddito prossi Parco della Francesca minimo contante mutuo dilazioni. Tel. 550.029.

VERDUNO a Vivaio Centro Commerciale Dogni Nord muri negozio libero con ampio negozio. Tel. IPI 511.582.

VIA P. Cossa nuovo capannone industriale artigianale mq 400 p.t. e mq 400 interrati. Nasi e Negro 0121 75.096.

VIA P. Cossa terreno progetto approvato capannone mq 600 piano terra e interrato vende Nasi e Negro 0121 75.096.

ZONA Statuto magazzino libero mq 150 stabile signorile semirisciallo recalditato vendesi L. 83 milioni eventuale box cortile. Tel. 533988

ZONA Vanchiglia vendesi locale commerciale mq 300 circa mutuo e dilazioni. Tel. 888.843.

6 Domande lavoro e impiego

operai, autisti, fattorini

COLLABORATRICE domestica referenziata offresi 8 ore giornaliere. Tel. 011 612.3060.

7 Offerte lavoro e impiego

operai, autisti, fattorini

A giornata cercasi bravissima cuoca referenziata per casa signorile ottimo trattamento. Tel. 011 839.5047.

COLLABORATRICE domestica fissa anche dormire cerco urgentemente per famiglia 3 persone. Tel. 831.383 ore pasti.

COLLABORATRICE familiare fissa anche dormire cercasi urgentemente per famiglia signorile in Torino. Tel. 011 832.788.

ELETTRAUTO installatore esperto assuma importante concessionaria torinese automobili di prestigio. Inviare dettagliato curriculum a: Publikompass 50 - 10100 Torino.

GIOVANE meccanico generico auto con buona conoscenza della parte elettrica assume importante concessionaria torinese automobili di prestigio. Inviare dettagliato curriculum a: Publikompass 49 - 10100 Torino.

OFFICINA meccanica cerca alesatori pallatori e fresatori esperti. Tel. 008.7986.

PER Piemonte cerchiamo ambosessi maggiorenni per dinamica televisione pubblicità moda. t. 06 361.5362 - 361.5363.

SOCIETA' finanziaria ricerca part-time fattorino automunito per commissioni in città. Tel. 749.2348.

impiegati

A.A.A.A. A.A.A.A. A.A.A. IMPORTANTE azienda editoriale, per ampliamento organico area Piemonte ricerca: a) 1 capo vendita pluriennale esperienza conduzione uomini; b) 5 venditori/trici dotati/e esperienza vendita diretta, preferibilmente automunito/a; c) 1 segretaria di direzione bellissima presenza disponibile brevi viaggi; d) 3 addetti/e valutatori/trici già per propria produzione televisiva. Offre: per le posizioni A B C assunzione tipo più incentivi più premi più validissimo aiuto promozionale. Solo se in possesso dei requisiti richiesti tel. per appuntamento allo 011 859.992.

AZIENDA in espansione cerca giovani dinamici anche 1° impiego spiccata attitudine commerciale per lavoro contatto con pubblico non si vendita offresi fisso provvigioni incentivi. Tel. 561.1904.

AZIENDA primaria nel proprio settore cerca abile ed esperto disegnatore hardware elettronico per impianti antifurto industriali sempre più evoluti. Per appuntamento telefonare al 318.058.

CONTABILE primariatista presta ufficio anche pensionata cercasi part-time. Telefonare 537.715.

DITTA ricerca urgentemente artigiani iscritti alla C.O.I.A.A. ed qualificati per posa profilati inox e lavori di lattoneria in genere. Ricerca inoltre decoratori e o muratori stessi requisiti. Presentarsi nei giorni di lunedì e mercoledì ore 9-12 presso Tecnino snc, via Lanzo 189, Borgaro Torinese.

ESPERTO venditore, assicurazione a fisso paga L. 1 milione 200 mila più incentivi, settoriali. Tel. 540.946.

FASHION selezione giovani motivati ad intraprendere carriera di truccatori/trici previa specializzazione a livello professionale Tel. 549.677.

FIERE IMMOBILIARE S.P.A. ricerca per potenziamento filiale di Torino n. 1 venditore/trice con spiccata personalità e volontà di affermazione. Gradita ma non indispensabile la provenienza dal settore. Si offrono le migliori condizioni di mercato con fisso garantito, assito provvigionale mensile, incentivi ed effettive possibilità di carriera. Tel. 505.500.

IMMOBILIARE cerca acquisitori/trici con provata capacità offre le migliori condizioni di mercato. Tel. 538.315.

IMPRESA immobiliare finanziaria cerca autonomi per lavoro esterno di vendita. Offresi concorso spese e provvigioni. Telefonare per appuntamento 457.741.

INDUSTRIA ricerca diplomati/e elettrotecnici/elettronici militi esenti con esperienza su macchine speciali. Scrivere: Publikompass 41 - 10100 Torino.

ISTITUTO professionale ricerca insegnanti con esperienza per i propri corsi di computers motorista elettricista elettricista. Tel. 485.306.

MONTICASE ricerca per potenziamento filiale di Torino n. 1 acquisitore/trice, gradita la provenienza del settore, garantito fisso mensile più provvigioni, incentivi. Tel. per appuntamento 581.2141 - 581.2166.

PER paghe e contributi importante industria meccanica cerca ragioniere/a 22-32 anni con esperienza almeno biennale. Scrivere: Publikompass 17 - 10100 Torino.

PER settore fotografico Fashion ricerca giovani interessati a specializzarsi tecniche professionali. Tel. 549.677.

PUBLIEMME ricerca operatori/trici telefonici massimo 35enni per lavoro ufficio part-time. Fisso mensile Tel. 650.7412.

RICERCHIAMO 6 giovani con predisposizione settore artistico da specializzare come progettisti d'interni. Tel. 549.677.

SOCIETA' commerciale selezione giovani dinamici bella presenza spiccata attitudine contatto col pubblico non trattasi di vendita. Tel. 549.536

SOCIETA' internazionale ricerca: **PROGRAMMATORI**
(anche 1° esperienza), studenti informatica o ingegneria residenti nelle zone di Cuneo, Mondovì, Bra o Alba. Offresi possibilità di svolgere l'attività in orario serale o pomeridiano anche part-time. Per informazioni 011 812.3036 - 812.3038 - 830.214. Chiedere signor Bertolotto o signor Dema.

1.300.000 mensili inizio con carriera età 22/30 anni cultura serietà liberi. Tel. 788.918 lunedì ore 9/12.

tecnici

AZIENDA costruzione macchine speciali di montaggio e ad asportazione truciolo cerca progettista VI-VII livello per proprio ufficio tecnico. Scrivere: Publikompass 24 - 10100 Torino.

INGEGNERE - perito elettrotecnico di provata esperienza e professionalità possibilmente conoscenza lingue tedesca e/o inglese industrie area torinese cerca per gestione manutenzione impianti. Tel. ore uffici allo 0172 54.172 signorina Elisa.

8 Rappresentanti

COMMERCIANTI Fiat Lancia Autobianchi cerca venditori con esperienza pluriennale inquadramento Enasarco serietà e riservatezza. Tel. ore ufficio al 571.127.

PRIMARIA compagnia assicurativa per potenziamento propria rete di vendita cerca almeno 3 ambosessi esclusivamente se già venditori di fondi comuni di investimento per avviare nuova struttura in uffici già esistenti. Non è richiesta alcuna perlustrazione e costi di gestioni (compreso telefono). Si assicurano provvigioni elevate indipendentemente dalla produzione. No budget imposto. Massima riservatezza e professionalità di rapporto. Scrivere Publikompass 29 - 10100 Torino.

SOCIETA' cartiere nazionali ricerca agenti per tutte le province del Piemonte, Liguria e Valle d'Aosta. Si richiedono: età 23-35 anni, si offre: lavoro nella provincia di residenza L. 1 milione fisso mensile, L. 400 mila rimborso spese più provvigioni. Tel. per appuntamenti in zona 011 800.214

SOCIETA' industriale nel programma di sviluppo delle sue filiali ricerca agenti 22-40 anni per la Valle d'Aosta. La società richiede auto propria, disponibilità immediata, personalità e serietà. Offresi adeguata garanzia di assistenza assicurativa con formazione professionale, organizzazione del lavoro, inquadramento e previdenza di legge. Per colloquio informativo telefonare allo 011 747.2587.

SPA carta agenti vendita per industrie offerte e comunità zone Cuneo e Alessandria. Offre fisso provvigioni e portafoglio clienti. Tel. 011 348.7888 - 02 355.1288.

15 Autovetture

ACQUISTA auto d'occasione Fiat Lancia Alfa A112 Y10 R5 Golf. Piazza Manno 10 ang. c. Grosseto Tel. 739.2384.

ACQUISTASI qualsiasi tipo di autoveicolo, purchè recenti Corso Raffaello 3, telefono 656.001.

ALFA 90 TD grigio scuro metallizzato 90 vende Simoni, corso Turati 83, Tel. 318.4094.

AUTOTOTATORIA acquista vetture di ogni tipo meglio cilindrata massima valutazione. Corso Tortona 8. Tel. 871.643.

dado

DISPONIBILITA' autovetture nuove: Mercedes 190 D 2.5-250d 200E-300E-300Ce, Alfa Romeo 164 TS-164TD, Bmw 520i-520TD. Disponibilità autovetture usate: Lancia Thema 7 IE 8V 87, Mercedes 500 SE 88 3.5 16V 86-260D 88, Saab 900/T 86, Fiat Croma 7 IE 86, Volvo 740GLD 86. Funzionate: Mercedes 240 GD 85, Suzuki SJ 413 86, Range Rover 87, Taisio, corso Tortona 30, tel. 877.780 - 877.523.

JAGUAR Sovereign 2.9 87 full optionals garanzia Jaguar vende Fiorauto corso Turati 13, tel. 505.585.

JAGUAR sovereign 4.2 e 6.0 terza serie full optionals in garanzia Jaguar vende Fiorauto, corso Turati 13, tel. 505.585.

JAGUAR Sovereign 5.3 88 full optionals in garanzia Jaguar vende Fiorauto corso Turati 13, tel. 505.585.

MASERATI biturbo 83 full optionals in garanzia Maserati vende Fiorauto corso Turati 13, tel. 505.585.

MERCEDES 280 SE 80 ABS climatizzatore in garanzia vende Fiorauto corso Turati 13, tel. 505.585.

OSAKY AUTOMOBILI via Frejus 12, tel. 442.280 - 442.381 vende: ottime occasioni bmw e diesel Alfa Romeo, Maserati, Fiat, Ford, Bmw, Renault, Volkswagen.

PORSCHE 924 84 bianco in garanzia vende Fiorauto corso Turati 13, tel. 505.585.

SAAB 900 T 16 V 3 P 4 P 85-88 full optionals in garanzie Saab vende Fiorauto, corso Turati 13, tel. 505.585.

SAAB 9000 i e 9000 T 85-86-87 full optionals in garanzia Saab vende Fiorauto, corso Turati 13, tel. 505.585.

18 Acquisto alloggi

A. PROFESSIONISTA cerca urgente per proprio cliente causa trasferimento alloggio centrale o zona limitrofa 100-140 mq anche da ristrutturare. Tel. 788.650 ufficio 698.8407 sera.

ASSOCIONASI acquistare appartamento medie dimensioni in caso deposito con ascensore centrale. Tel. 598.667.

ACQUISTO pagando in contanti da privato alloggio di 1-2 camere libero zona Collegno Grugliasco. Tel. 780.1280.

ANTIQUARIO acquista privatamente 3-4 camere cucina servizi zona centrale o comoda al centro. Tel. 839.5583.

ARCHITETTO acquista contanti alloggio da ristrutturare 3-4 vani servizi zona non periferica. Tel. 537.217 studio.

BANCA cerca per suoi dirigenti trasferiti Torino alloggi signorili varie metrature (come 1° case). Tel. 506.488 per orari. Massima riservatezza.

(continua)

SABET TAPPETI PERSIANI
P.tta Madonna degli Angeli 2
(interno cortile)
Tel. 553.022 TORINO

126, PANDA E UNO: FIAT VI OFFRE LE CHIAVI DELLA CITTA'!

25% DI RISPARMIO SUGLI INTERESSI RATEALI FIATSAVA

SUPERBOLLO PER UN ANNO COMPRESO NEL PREZZO

Un esempio: acquistando una Uno Diesel S 5 porte con rateazione a 36 mesi, verserete in contanti solo Iva e messa in strada. Il resto lo pagherete in 35 rate mensili di L. 477.000 cadauna, risparmiando L. 1.132.000.

L'offerta è valida su tutte le 126, Panda e Uno disponibili per pronta consegna e non cumulabile con altre iniziative in corso. E' valida sino al 30/9/88 in base ai prezzi e ai tassi in vigore al 12/9/88. Per le formule Sava occorre essere in possesso dei normali requisiti di solvibilità richiesti.

FIATSAVA

E' UNA SPECIALE INIZIATIVA DI CONCESSIONARIE E SUCCURSALI FIAT

FIAT

Le lettere sono pubblicate ogni giovedì
Scrivere a: Stampasera, rubrica «Lettere al direttore», via Marenco 32, 10136 Torino.
Saranno pubblicate nelle prossime rubriche

Sul dossier «Ambiente Torino» per ora c'è un gran silenzio

Gianfranco Guazzone

Le reazioni al documento firmato da 8 consiglieri. Il pci: contraddizioni interne alla maggioranza. Parlano Guazzone, Galasso e Re

«*Ambiente Torino*», il documento firmato dagli otto consiglieri comunali che chiedono contributi perché, in particolare, l'urbanistica del Duemila e gli interventi sul territorio siano pensati per migliorare la qualità della vita, è finito sul tavolo di partiti, amministrazioni, associazioni economiche e sociali. Troppo presto per avere valutazioni approfondite.

Gaiotti, Guazzone, Verneo, Zanetta (dc), Presti, Tessore (psi), Fumari (psdi), Francone (lista verde), nei giorni scorsi hanno letto e firmato 16 pagine di intenti dopo un confronto riservato. Per gran parte di Palazzo Civico quell'iniziativa è stata una sorpresa.

Perché tanta discrezione nel preparare un dossier che avrebbe senz'altro dato origine a interpretazioni?

«*La nostra intenzione* — dice Gaiotti, il coordinatore del testo, condiviso anche dalle socialiste Presti e Tessore — *è di aprire un confronto fuori dai partiti, fuori dai gruppi. Non è una riflessione rivolta alla Dalla rossa. I firmatari sono per lo più componenti della commissione urbanistica, e comunque colleghi che hanno dimostrato sensibilità per questi temi. Non ci sono ricerche di strane alleanze, o peggio per indicare fratture interne alla maggioranza*».

Ieri l'unica dichiarazione in consiglio comunale è stata fatta dal capogruppo del pci, Carpanini. Riferendosi a un nuovo progetto di inceneritore da realizzarsi per i 16 Comuni di Torino Sud, ha richiamato l'assessore all'Ambiente, Guazzone, al suo impegno per la «valutazione di impatto ambientale».

Lo stesso Guazzone, peraltro, spiega che la firma di quel testo va vista come il contributo di un consigliere, più che di un assessore, attento a quei temi.

Carpanini insiste: «*C'è uno scambio di messaggi nella maggioranza. Sembra notare come sinora la giunta abbia fatto l'esatto contrario di quanto chiedono i firmatari di quel documento*».

L'assessore all'Urbanistica, Re, pur non avendo firmato degli amici liberali tra i firmatari, è favorevole agli intenti enunciati dagli otto colleghi. Uno dei progettisti del piano regolatore, Cagnardi, è favorevole alla discussione. L'assessore Galasso, dc, dice che «*l'iniziativa va sorretta con slancio ideale e passione civile perché ridà come punto focale la dimensione etica dell'uomo nel contesto nuovo di modernizzazione che interessa lo sviluppo della società e in particolare di Torino*». Parla di sfida che può consentire alla classe politica dirigente un salto di qualità.

L. bor.

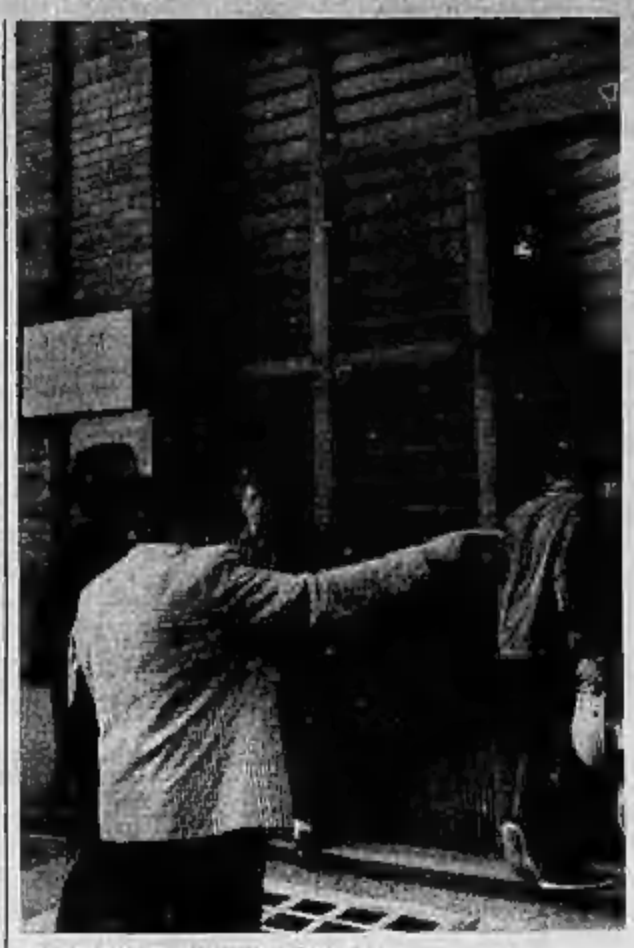
Sono le 8,25: finalmente si entra all'Usl

AVVOCATI

Un convegno per Fulvio Croce

Il 29 settembre, nel ricordo del presidente dei legali torinesi, ucciso dai terroristi, il 28 aprile 1977, durante il processo a Curcio e agli altri «capi storici» delle Br

L'avvocato Fulvio Croce

«*Era un pomeriggio di pioggia e lo telefonato di un cronista mi raggiunse in studio: "Avvocato, hanno sparato a Croce". Una corsa in auto verso il suo studio di via Perrone. Era appena arrivata una "volante" della polizia, c'erano due giornalisti. A terra, in una pozza di sangue, c'era Croce. In mano aveva ancora il suo sigaro. Lo raccolsi e lo diedi poi alla vedova...*». Nelle parole di Gian Vittorio Gabri, presidente dell'Ordine degli avvocati di Torino, la morte di Fulvio Croce ha ancora i toni drammatici e dolenti di quel giorno di 11 anni fa. Era il 28 aprile 1977: un «commando» armato delle Brigate Rosse aveva ucciso a colpi di pistola il presidente dei legali

Era il culmine dell'«attacco al cuore dello Stato» delle prime Br, era il tentativo riuscito di impedire quel processo che la giustizia italiana stava cercando di celebrare, senza riuscirci, contro i «capi storici» delle Brigate Rosse: Renato Curcio, Alberto Franceschini e tutti gli altri. Croce, affidando la difesa d'ufficio dei brigatisti ai consiglieri dell'Ordine, era diventato il garante della legalità di quel dibattimento: la sua uccisione diventava fondamentale nella strategia eversiva.

Adesso, giovedì 29 settembre, l'Ordine forense torinese ricorderà quel sacrificio e il coraggio dei legali d'ufficio che consentirono lo svolgimento di un processo garantendo i diritti degli imputati, mentre la città veniva risucchiata nella spirale terribile degli «anni di piombo». Il successore di Croce, Gian Vittorio Gabri, affiancato dal segretario dell'Ordine, avvocato Bruno Bonazzi, ha organizzato un convegno di studi — «Il processo alle Brigate Rosse e l'assassinio dell'avvocato Fulvio Croce» — che ripercorrerà quei giorni tristi e drammatici. Alle 11, nella Sest di via Bertola 34, dopo il saluto dell'avvocato Gabri, toccherà a Gian Paolo Pansa (vicedirettore della «Repubblica») ricostruire le vicende che, dopo la nascita delle Br nei primi Anni 70, portarono al processo torinese e all'omicidio del presidente dell'Ordine.

PROCESSO

Tutta l'ex Giunta finisce in Pretura

Processo all'ex giunta di sinistra di Santena stamane in pretura a Chieri. L'accusa è abuso di atti d'ufficio. Imputati l'ex sindaco psi Luigi Corbetta, 37 anni, residente a Santena, e gli assessori: Roberto Arsaldi, 36 anni, Santena in via Cavour 7 (psdi), Costanzo Ruella, 43 anni, Baldissero d'Alba, in via Baroli 35 (nuova Santena), Franco Cauda, 47 anni, Santena, via Dante 16 (nuova Santena), Giovanni Mautino, 40 anni, Santena, via Cesana 8 (indipendente di sinistra), Gino Anchisi, 37

L'attuale sindaco, Antonio Viglietti, all'epoca della vicenda assessore psi, non compare nell'elenco degli imputati perché, coinvolto da motivi personali, al momento della votazione della delibera incriminata uscì dall'aula.

I fatti risalgono al 10 novembre 1985. La giunta, abusando dei poteri inerenti alle proprie funzioni, delibera di assegnare al Consorzio edile Conredil e tramite esso alla cooperativa Manuela con esso convenzionata un'area edificabile di 15.358 metri quadrati inerente il piano di edilizia economica popolare.

Ed ecco l'ipotesi di reato. L'intero piano di assegnazione delle aree era stato bocciato il giorno prima dal Consiglio comunale. L'esito della votazione era stato di 13 voti favorevoli e 14 contrari. Inoltre ci sarebbe stato un cambiamento di quote.

Il Consorzio Conredil chiede una parte di superficie inferiore a quella che gli è stata affidata. La giunta per favorire la cooperativa Manuela avrebbe omesso di prendere in considerazione un'analoga domanda di assegnazione avanzata dalla Coopcasa.

L'inchiesta è stata innescata da un esposto al Coreco presentato da alcuni esponenti dell'opposizione. Tra i testimoni interrogati dal pretore, Giorgio Gianetti, compaiono: Annamatia Amati, presidente della Coopcasa; Guido Peruccio, vicepresidente della Conredil; Pasquale Rambelli, rappresentante della cooperativa Manuela e i due consiglieri comunali Francesco Cima e Mario Domenino. **s. c.**

SANITA'

Niente chiave nella porta ed ecco il poliambulatorio ridotto in stato d'assedio

Tra i tanti ostacoli che complicano il settore sanitario «di base», stamane al poliambulatorio Saub di via Giacomo Dina 19, addirittura una porta sbarrata. Con conseguente assedio di un centinaio di pazienti

E' successo intorno alle 7,45, ora ufficiale di apertura del centro. Quando gli impiegati, entrati da un piccolo ingresso laterale evidentemente impraticabile per il pubblico degli utenti, si sono accorti di non poter consentire il loro ingresso per una causa tanto banale quanto categorica: in ferie da ieri l'impiegata cui il direttore aveva affidato la chiave in questione. E anche il direttore non c'era.

Proteste da una parte, allarmati conciliaboli dall'altra e intanto si sono fatte le otto mentre, fuori, la folla dei mutuati era salita a un centinaio di persone. Poi il colpo d'ala risolutore: se la chiave è nella borsetta di qualcuno che non c'è, si vadano a rintracciare entrambe a casa. Detto fatto, la faccenda si è risolta intorno alle 8,25 nell'intasamento e nell'insoddisfazione generale.

ITALGAS

Contratto scaduto Corteo in centro

Centinaia sul piede di guerra. Il contratto nazionale di lavoro è scaduto da dieci mesi, senza che la trattativa per il suo rinnovo abbia fatto concreti passi in avanti. Per questo motivo, i sindacati di categoria aderenti a Cgil, Cisl e Uil hanno promosso per oggi uno sciopero

Stamane alle 9, un corteo si è mosso dalla sede Italgas di corso Regina diretto verso piazza Castello, dove ha parlato il segretario generale della Fnle-Cgil Andrea Amaro, il quale ha invitato la controparte «ad assumere un impegno serio e costruttivo» ed auspicato «una trattativa immediata» per risolvere la vertenza. L'agitazione interessa sia i lavoratori Italgas che quelli delle altre aziende

CHIVASSO

Villa in fiamme

Il rogo sicuramente doloso. Distrutta la casa di una famiglia di commercianti

La casa di campagna di una famiglia di commercianti di Chivasso nella notte è stata distrutta da un incendio doloso. E' successo in borgata Case Sparse 14 di Marcorengo di Brusasco, nella collina chivassese. Lo stabile, di antica costruzione, ad un piano rialzato, è di proprietà di Pierino Piras, 53 anni, che abita a Chivasso in viale Vittorio Veneto 9, titolare in città di una tintoria in via Torino 78.

Erano le 20,30 quando Virginio Verduri, 69 anni, che vive solo in una casetta attigua a quella dei Piras, ha sentito esplodere due colpi d'arma da fuoco. L'uomo prontamente è balzato sul balcone per verificare cosa stava succedendo (in passato ha già subito ben 9 furti nella propria abitazione) e si è trovato davanti un grande bagliore proveniente dalla casa attigua.

Ha telefonato al geometra del comune di Brusasco, Enrico Battarin, che abita in una villetta poco più a monte.

Questi ha subito avvertito i vigili del fuoco accorsi in forze da Chivasso e Torino Stura. In breve tempo le fiamme hanno avvolto completamente lo stabile, a fuoco anche una «127» che era parcheggiata nel garage. Prontamente i pompieri hanno isolato l'incendio perché non si propagasse all'abitazione accanto.

Lungo la strada che porta alla borgata, ad un centinaio di metri dalla casa dei Piras, sono stati rinvenuti alcuni capi d'abbigliamento e dei pentolini da cucina trafugati dalla casa del commerciante chivassese dai soliti ignoti i quali prima di andarsene vi hanno appiccato il fuoco.

Sul posto sono intervenuti anche i carabinieri del nucleo radiomobile di Chivasso i quali hanno avviato le indagini per far piena luce sul fatto.

● E' stata sottoposta ad un delicato intervento presso il centro di chirurgia della mano di Legnano, Nadia Monti, 11 anni, studentessa, residente in frazione Mandria 1 di Chivasso, che ieri verso le 19 ha subito l'amputazione totale di tre dita della mano sinistra ed uno parzialmente da una lama circolare. La giovane era intenta a giocare nel cortile di casa quando per cause ancora in corso di accertamento è finita con la mano contro la tagliente lama di una sega circolare, azionata da un trattore, con la quale il padre stava segando della legna. Prontamente Nadia veniva soccorsa dai familiari e con un'ambulanza della Croce Rossa trasportata d'urgenza all'ospedale di Chivasso per le prime cure. Poi con l'elimbulanza è stata trasferita a Legnano.

REGIONE

I comunisti attaccano «La spesa sanitaria è gestita male»

Un dossier-denuncia carico di tabelle e statistiche. Meccanismi perversi e politiche clientelari. Dipende dai «santi in cielo»

L'assessore Eugenio Maccari

«*La spesa sanitaria, in Piemonte, è gestita male*». A questa conclusione è giunto il gruppo comunista regionale che ha pubblicato un dossier carico di tabelle, statistiche e note su quanto, ma soprattutto «come», si spende per muovere la macchina dell'assistenza sanitaria.

«*Abbiamo evidenziato grosse sperequazioni fra città e città, tra Usl e Usl* — spiega il consigliere Calligaro —. *C'è chi può allargare a piacimento le piante organiche, perché gli è consentito, e chi non può. E c'è anche chi fa un sistematico controllo sulla spesa farmaceutica e, paradossalmente, sarà penalizzato l'anno successivo*».

E' criticato il metodo seguito dall'assessorato alla Sanità per distribuire le risorse. «*Emergono meccanismi perversi e politiche clientelari, grazie alle quali chi dispone di maggiori risorse ne disporrà sempre di più e chi ne ha di meno ne avrà sempre di meno. Dipende dai "santi in cielo" di ognuna. Questo succede perché uno studio completo, nel dettaglio, l'assessorato non l'ha mai fatto. E visto che si sta discutendo il Piano sanitario regionale '89-'91, varrebbe la pena tener conto di queste nostre critiche*».

Prendiamo, ad esempio, una delle tante voci che compaiono nella ricerca del pci: «*Dinamica/spesa per abitante negli anni '84-'86-'87*». I risultati sono sbalorditivi in quattro punti: 1) «*la costante penalizzazione del quadrante 1 (Torino), rispetto al quadrante 4 (Alessandria)*»; 2) «*fra i capoluoghi di Provincia l'indiscutibile privilegio di Cuneo rispetto a Torino e soprattutto Asti*»; «*l'analoga posizione di privilegio di Vercelli e Savigliano, sedi rispettivamente di ex ospedali Sanatoriali e Psichiatrici*»; 4) «*la linea tendenziale a pericolosa "divaricazione della forbice" cui non si sa la volontà, ma neanche la capacità tecnico-politica di porre alcun rimedio*».

L'assessore alla Sanità, Maccari (psi), si dichiara stupito: «*Il metodo usato per fare il Piano regionale è lo stesso che seguiva anche l'assessore comunista Bajardi*» e, un po' seccato, aggiunge: «*Le statistiche bisogna saperle fare*». Maccari non ha ancora potuto leggere con attenzione il lavoro del gruppo comunista, ma è abbastanza soddisfatto di come stanno andando le cose nella preparazione del Piano '89-'91. «*E' all'esame della commissione regionale* — annuncia — *ed entro la fine del mese sarà pronto il testo di legge cui seguirà una delibera quadro e proprio grazie a questa avremo un Piano agile che sarà anche possibile modificare*».

CENTRO LINGUISTICO INTERNAZIONALE
Via Arsenale 35 bis - TORINO
(vicino alla Stazione di Porta Nuova)
Tel. 011 531.514 - Fax 011 547.555
Istituto funzionante con presa d'atto del
Ministero della Pubblica Istruzione

IL CENTRO LINGUISTICO INTERNAZIONALE COMPIE 20 ANNI

Saluta i nuovi allievi e tutti i collaboratori e comunica che sono ancora aperte le iscrizioni (con diploma di 3ª media) ai corsi di preparazione alle professioni di:

Interprete - Accompagnatore turistico
Corrispondente commerciale - Traduttore

Corsi: diurni - pomeridiani - preserali - serali

INGLESE - TEDESCO
FRANCESE - RUSSO
PORTOGHESE
ITALIANO PER STRANIERI

Orario di Segreteria: 8-13 - 14-20

POSSIBILE?

Sì

ALLA STANDA

DAL 19 SETTEMBRE AL 1° OTTOBRE

PASTA DI SEMOLA "FEDERICI" formati speciali - g 500	890 (1780 al kg)	POLPABELLA "STAR" bott. g 670	1240 (1850 al kg)
PASTA ALL'UOVO "FESTAIOLA" g 250	1320 (5280 al kg)	60 FETTE "BUITONI" vitaminizzate - g 450	2190 (4870 al kg)
RISO RIBE "FLORA" kg 1	2490	OVOMALTINA barattolo - g 350	3640 (10401 al kg)
4 HAMBURGER DI MANZO "ARENA" g 300	2450 (8170 al kg)	8 TARTUFINI "MOTTA" g 384	3190 (8310 al kg)
SPINACI IN FOGLIE "TANTO STANDA" surgelati - g 450	1080 (2400 al kg)	LATTE INTERO UHT "ALA/ZIGNAGO" ml 1000	1040
BOLOGNETTA ORO "VISMARA" puro suino - g 450	2890 (6425 al kg)	OLIO EXTRA VERGINE D'OLIVA "TRASIMENO" - l 1	3790
PROVOLONE DOLCE "TANTO STANDA"	9480 al kg	OLIO DI SEMI VARI "OLITA" - l 1	1220
FORMAGGIO FRESCO "ANNABELLA" g 200	1890 (9450 al kg)	ACQUA "FABIA" l 1,5	460 (310 al l)
GORGONZOLA UNIVERSAL	8180 al kg	VINO "CASTELLINO" bianco/rosso/rosato - l 1	1190
PEPERONI A FALDE "SACLÀ" vaso g 345 - g 180 sgocc.	1490 (8280 al kg sgocc.)	GRAPPA "FIOR DI VITE" cl 70	5890 (8415 al l)
TONNO "STAR" all'olio d'oliva - g 166	1740 (10480 al kg)	CAFFÈ "SUERTE" macinato - g 250	2090 (8360 al kg)
POMODORI PELATI "TANTO STANDA" g 400 - g 240 sgocc.	420 (1750 al kg sgocc.)	**OFFERTE SPECIALI FRUTTA E VERDURA**	

STANDA

LA CASA DEGLI ITALIANI

ECONOMICI

18 Acquisto alloggi

BANCARIO acquista causa trasferimento alloggio da 100 a 150 mq zona servita Torino. Tel. 749.7096.

CENTRO STORICO
Garibaldi Pietro Micca Stampatori o limitrofe acquisto appartamento ristrutturato o non meglio se mansardato o parzialmente 120 mq circa. Telefonare 335.9689.

COMPRO alloggio moderno anche non recente ma luminoso zona ben servita di Torino. Tel. 518.075.

DA privato acquisto alloggio libero in Torino signorile 1-2 camere tinello cucinino. Tel. 857.967. Ore pasti.

DIRETTORE di Banca acquista da privato scopo investimento alloggi in Torino 1-2 camere tinello cucinino bagno. Tel. 548.338.

EREDI residenti Monte Carlo cercano per investimento intero palazzo affittato. Rivolgersi nostro amministratore Geom. Vatelli 537.710 - 512.948.

FUNZIONARIO statale per prossimo trasferimento cerca in acquisto alloggio in Torino zona semicentrale 2 camere tinello cucinino no piano rialzato libero subito massimo L. 80 milioni pagamento contanti. Scrivere: Casella postale 16 - Asti o tel. 0141 55.178.

IMPRESA acquista appartamenti e case in Torino e cintura torinese pagamento in contanti. Tel. 517.406.

IMMIGRANTE causa trasferimento acquista da privato alloggio in Torino 3 camere cucina servizi. Tel. 0141 364.031.

MEDICO acquista da privato in Torino per contanti salone 2-3 camere cucina servizi Tel. 567.6015.

NOTAIO acquista da privato in Torino alloggio signorile salone 3-4 camere servizi pagamento contanti. Tel. 019 806.493 (dalle ore 16 alle 20).

PRIVATO acquista contanti camera cucina o camera tinello cucinino. Tel. ore serali al 211.640.

PRIVATO acquista in Torino alloggio 3 locali 3-4 camere servizi anche da ristrutturare. Tel. 447.4348.

VUOTO acquisto 2 camere tinello anche da ristrutturare purchè in casa decorosa pagamento veloce Tel. 741.3125.

19 Vendita alloggi

A.A.A.A. LIBERO ottimo S. Rita via Tripoli signorile recente salone/no 2 camere cucina ingresso servizio ripostigli L. 178 milioni. Fidelcase 506.806.

A.A.A.A. PROGRAMMACASA libero centrale salone 3 camere cucina doppi servizi. Tel. 529.133 541.163.

A.A. CASABASE 513.916 libero corso Regio Parco affare soggiorno 2 camere cucina servizi L. 87 milioni.

A.A. CASABASE 513.916 libero corso Belvenini salone/no 3 camere cucina servizi box doppio L. 165 milioni.

A.A. CASABASE 513.916 libero corso Sebastopoli prestigioso salone 4 camere tinello cucinino box/vari mq 220.

A.A. CASABASE 513.916 libero presi corso Traiano soggiorno 2 camere tinello cucinino mq 110 L. 115 milioni.

A.A. IMPRESA vende direttamente ultimi alloggi negozi uffici e box in corso Toscana 141 angolo corso Cincinnato.

AFFARE 537.421 libero corso Traiano in palazzina recente camera tinello cucinino terrno bagno abitabile.

ALPIGRANO recente piano alto camera tinello cucinino servizi veranda cantina. Tel. 958.1525 Esim.

AMPI recenti camera tinello servizi occupati stessa casa via Coppino volendo mutuo vendo 515 532.080 - 519.977.

CASAMERCATO 65.44 corso Tassoni ingresso 2 camere tinello cucinino bagno ripostiglio cantina.

CASAMERCATO 65.44 corso Toscana ingresso 3 camere tinello cucinino bagno ripostiglio cantina.

CASAMERCATO 65.44 in collina 25 km da Torino prestigiosa villa recente con terreno salone 4 camere cucina 3 bagni doppio box piscina.

CASAMERCATO 65.44 Pozzo Strada ingresso camera cucina angolo cottura bagno ripostiglio cantina soffitta.

CASAMERCATO 65.44 via Digione ingresso 2 camere cucina bagno cantina soffitta. Mutuo fondiario.

CASAMERCATO 65.44 via F.lli Carle ingresso 3 camere cucina bagno cantina. Diluizioni e mutuo.

CASAMERCATO 65.44 via S. M. Mazzarello ingresso camera tinello cucinino bagno cantina. Mutuo 75%.

CASAMERCATO 65.44 via Boema ingresso 3 camere cucinetta bagno cantina. Dilazioni di pagamento.

CASAMERCATO 65.44 via Vanchiglia ingresso camera cucina bagno cantina. Dilazioni di pagamento e mutuo.

CASAMERCATO 65.44 via XX Settembre ingresso salone/no 2 camere cucina bagno ripostiglio soffitta cantina.

CENISIA libero camera cucina servizi mq 50 da ristrutturare L. 27 milioni meno mutuo. Edificatore 553.434.

CENTRO via Artisti libero lussuoso soggiorno camera cucinotta 2 bagni posto auto L. 130 milioni Saim 445.440.

COLLEGNO signorile recente soggiorno 2 camere cucina box/vari cantina box giardino Tel. 958.1525 Esim.

CONIM 447.5334 libero corso Regina luminoso: camera tinello bagno, 5° piano, bella casa 1961, L. 53 milioni.

CONIM 447.5334 libero San Donato: camere cucina servizi, piano rialzato, ottime L. 20 milioni.

CONIM 447.5334 Rivoli v. Vecchi libero: salone 2 camere cucinotta mq 100 garage, bella casa 1972, L. 120 milioni.

CORSO Unione Sovietica - Mirafiori nuova costruzione appartamento lussuoso 3° piano ascensore 3 camere cucina doppi servizi L. 280 milioni compreso mutuo al 40%. Ausia 598.807 - 597.774.

CORSO Vittorio libero salone 3 camere cucina box/vari mq 250 da ristrutturare, Edificio 832.288.

EDILCASE 548.154 vende libero Carmagnola via Alpigrano soggiorno 2 camere tinello cucinino bagno cantina.

EDILCASE 548.154 vende libero presso piazza Bernini ingresso 3 camere cucina servizio L. 65 milioni affare.

EDILCASE 548.154 vende libero S. Rita, via Tripoli casa decorosa ingresso 2 camere tinello cucinino bagno cantina.

EDILCASE 548.154 vende libero via Veglia alloggio di ingresso 3 camere tinello cucinino bagno camere, mq 95.

FIANO libero in palazzina salone 2 camere cucina veranda servizi box giardino riscaldamento autonomo 15 447.5804.

FIRIM 593.810 libero piazza Sabotino ottimo camera tinello bagno terrazzo. Lire 8 milioni e rate mensili.

FIRIM 593.810 libero presso piazza Sebastopoli ristrutturato 2 camere cucina bagno. L. 10 milioni e rate mensili.

FIRIM 593.810 libero presso piazza Statuto uso ufficio mq 80, 3 vani servizi posto auto piano rialzato L. 65 milioni con L. 10 milioni contanti e mutuo 9% C.R.

FIRIM 591.880 libero via Pianezza porzione casa bifamiliare da ristrutturare mq 80 su 2 piani. Giardino privato.

FIRIM 591.880 libero piazza Bernini 3 camere cucina bagno e mansarda mq 90 minimo contanti e mutuo 9%.

FIRIM 599.897 libero subito in casa indipendente camere cucina bagno completo senza anticipo da L. 350 mila mensili.

FIRIM 599.897 libero via Garibaldi bella casa d'epoca 3 camere cucinotta bagno. Minimo anticipo e mutuo 9% C.R.

GENERALE IMMOBILIARE 65.20 Alpignano recente L. 83 milioni ingresso 2 camere tinello cucinino bagno.

GENERALE IMMOBILIARE 65.20 corso Allamano in casa signorile ingresso camera cucina bagno. Mutuo agevolato.

GENERALE IMMOBILIARE 65.20 Orbetello via S. Secondo ingresso salone 2 camere cucina grande bilocvizi posto auto.

GENERALE IMMOBILIARE 65.20 presso corso Sempione L. 69 milioni dilazionabili, 2 vani cucina bagno.

GENERALE IMMOBILIARE 65.20 via Sorgato ingresso 2 camere cucina bagno in buone condizioni. Mutui.

GENERALE IMMOBILIARE 65.20 via Vandalino recente 2 camere tinello cucinino bagno cantina. Mutui 1ª casa.

IMMOGEST Crocetta stabile con portineria ingresso 3 camere tinello cucinino servizi posto auto: Tel. 635.660.

IMMOGEST piazza Savoia vicinanza ristrutturato ingresso 2 camere cucina servizi mutuo permuta. Tel. 635.660.

IMMOGEST S. Salvario alloggio ristrutturato ingresso ingresso 3 camere cucina servizi permuta. Tel. 635.660.

ISTITUTO TORINESE IMMOBILIARE corso Racconigi libero camere tinello servizi ascensore. Mutuo. Tel. 505.991.

ISTITUTO TORINESE IMMOBILIARE libero Borgo Vittoria camere cucina servizi L. 48 milioni. Tel. 505.991.

ISTITUTO TORINESE IMMOBILIARE libero corso Rosselli signorile soggiorno 2 camere cucina servizi con mansarda mq 30. Mutuo. Tel. 505.991.

ISTITUTO TORINESE IMMOBILIARE libero via Braglia 2 camere tinello servizi ascensore. Tel. 505.991.

ISTITUTO TORINESE IMMOBILIARE libero via Monte Rosa camere tinello cucinino servizi. Mutuo. Tel. 505.991.

LA Mandria complesso I Roveri vendesi villette a schiera piano terra soggiorno pranzo cucina servizio, 1° piano 4 camere tripli servizi, seminterrato lavanderia e posto auto 4 macchine, terreno mq 300 circa. Tel. 511.875.

LEINI appartamento con giardino 3 camere cucina box soffitta L. 80 milioni e 75 milioni mutuo. Tel. 383.445.

LIBERI Moncalieri corso Genova 14 in stabile da ristrutturare appartamenti di 210 mq e negozio. Tel. 011 511.382.

LIBERO A Barriera Milano via Puccini 2 camere cucina ingresso bagno 1° p. mq 70 L. 20 milioni mutuo. TCDUE 857.868.

LIBERO A Madonna Campagna corso Venezia 3 camere tinello cucinino ingresso bagno L. 50 milioni mutuo. TCDUE 857.868.

LIBERO corso Cosenza: doppi ingressi salone triplo 4 camere cucina doppi servizi. Box auto. Tel. IPI 511.382.

LIBERO corso Francia (Tesoriere) tutto nuovo soggiorno 2 camere cucina bagno 3° piano no ascensore L. 65 milioni. Tel. 517.591.

LIBERO La Loggia (via Bell) 2 camere tinello bagno termo ascensore minimo anticipo comode rate. Tel. 561.1116.

LIBERO piazza Rebaudengo arredato cucinotta camera bagno L. 39 milioni. Immobiliare Codoni 561.1252.

LIBERO presi corso XI Febbraio buono stato camera cucina bagno piano 1° terzo ascensore 2 ante. Esim 519.801.

LIBERO presi piazza Statuto luminoso 2 camere cucina bagno ampie dilazioni mutuo permuta. Tel. 561.1116.

LIBERO Rivoli (via Di Nanni) salone 2 camere cucina bagno box ascensore ottimi prezzo mutuo. Tel. 561.1116.

LIBERO San Salvario ottimo uso ufficio: ingresso camera tinello cucinino bagno balcone. Telekrupp (P) 511 382.

LIBERO S. Rita (Piazzini) ampio 2 camere tinello cucinino servizi. Studio Diacono 532.711 - 540.785.

LIBERO via Belsano (S. Rita) camera tinello bagno luminoso ottimo prezzo dilazionabile. Tel. 561.1116.

LIBERO via Cialdini ampio salone/no 2 camere cucina bagno casa d'epoca adatto studio o abitazione. Tel. 518.[illegible]

LIBERO via Finalmarina presso via Genova 2 camere cucina bagno ottimo contanti rate. Tel. 561.1116.

LIBERO via Servais in palazzina signorile salone 2 camere cucina doppi servizi giardino condominiale. Tel. 535.486.

LIBERO via G. Massimo 2 camere cucina bagno L. 30 milioni 500 mila minimo contanti e dilazioni di pagamento. Tel. 511.875.

LIBERO via S. Pellico camere cucina più camera mansarda ingresso doppi servizi lusso nuovo vendo. Tel. 486.296.

LIBERO zona S. Rita 2 camere tinello cucinino servizi volendo box. Tel. 364.491 - 303.027.

LIBERO 2 camere tinello cucinino servizi zona piazza Bengasi. Tel. 011 364.491 - 303.027.

LOCALE uso civile abitazione con giardino interno cortile vicino Giardini Reali L. 90 milioni. Tel. 383.445.

LOMBARDORE appartamenti stessa casa salone 2 camere cucina doppi servizi box. Canefore 601.4005 - 600.4364.

LUCE Pio Antonelli libero recente spazioso 2 camere tinello cucinino bagno possibile forte mutuo. Tel. 487.741.

MILLEFONTI (corso Spezia) libero 2 camere cucina servizi L. 49 milioni dilazionabili. Casamercato 679.555.

MILLEFONTI libero recente vicinanze salone 2 camere cucina bagno ottime rifiniture. Casamercato 679.900.

MIRAFIORI via Onorato Vigliani camera cucina bagno ripostiglio L. 60 milioni dilazionabili. Casamercato 696.196.

(continua)

AL **MARIAVITTORIA**

INFORMATICA=IMPIEGO SICURO

FREQUENTANDO UN NOSTRO CORSO PER OPERATORE O PROGRAMMATORE SU CALCOLATORE ELETTRONICO. UN CORSO SERIO PER CHI, CON PROFESSIONALITÀ, VUOLE COSTRUIRSI UNA SOLIDA BASE DI LAVORO E REALI POSSIBILITÀ DI CARRIERA. CORSI DIURNI E SERALI DELLA DURATA DI CINQUE E NOVE MESI, SVOLTI SU APPARECCHIATURE IBM E AFFIDATI PER L'INSEGNAMENTO A QUALIFICATI PROFESSIONISTI DEL SETTORE.

INFORMAZIONI ED ISCRIZIONI: ISTITUTO MARIA VITTORIA
PIAZZA VITTORIO VENETO 13 - TEL. 889958 - 889870
I corsi sono in corso d'atto dalla Regione Piemonte

RU[illegible]

Alle alte quote un patrimonio di miliardi

Vecchia baracca sei un vero affare

Al [illegible] Amprimo, Quintino Sella, Migliorero, [illegible] Levi, Gastaldi, Vaccarone, Cibrario, per ricordarne solo alcuni. Nomi [illegible] rifugi alpini piemontesi, sempre più frequentati negli ultimi anni, non [illegible] dagli alpinisti ma dagli escursionisti, [illegible] della natura. [illegible] sono rimasti come trent'anni fa, altri si sono trasformati in alberghetti con tutti i comfort: telefono, luce, acqua [illegible], riscaldamento. Tutti sono di proprietà [illegible]. [illegible] 39, 16 sono affidati a gestori, [illegible] altri o sono incustoditi (i bivacchi), o vengono mandati avanti direttamente, a turno, dai soci con [illegible] volontario. Un patrimonio immobiliare di miliardi da amministrare, conservare tra mille [illegible], [illegible], [illegible] all'aumentata frequenza di [illegible] ci [illegible] e non, sono cresciuti i problemi, le esigenze dei [illegible] e dei gestori, che non accettano più di vivere come eremiti, scendendo a [illegible] una [illegible] la settimana, portando [illegible] su le provviste [illegible] lo zaino o il mulo.

In tempi di costante crescita del turismo «verde», non è [illegible] problema da poco. Della questione [illegible] è occupato anche «Alp» mensile specializzato, nel [illegible] di settembre. [illegible] sono i rapporti con la sezione del Cai proprietaria [illegible] che non sono quasi mai sereni — scrive tra l'altro Luciano Tenderini —. Poi [illegible] da un contratto d'affitto, [illegible] quest'ora il rifugio [illegible] perfettamente funzionale tranne [illegible] intervento [illegible] Coi». Per far capire [illegible] situazione, Gervasutti ricorda quali sono [illegible] da risolvere: impianto elettrico non a norme antincendio, mancano telefono [illegible] parafulmine, i fumi del generatore [illegible] inquinano l'aria, la fossa biologica non è a norma [illegible] perde, e il Comune ha minacciato [illegible] verbalmente di far [illegible] il rifugio [illegible] [illegible] pone rimedio, [illegible] spazi interni sono insufficienti.

L'architetto Franco Ghignone, responsabile dei rifugi della sezione [illegible] Torino (3900 soci), non [illegible] i problemi, ma li ridimensiona. «Per quanto riguarda il Mariannino Levi i lavori [illegible] a ottobre. Per il resto ogni anno spendiamo [illegible] milioni per manutenzione ordinaria e straordinaria. [illegible] finito i lavori allo Scarfiotti sopra Bardonecchia, e lo riapriremo l'estate prossima. Purtroppo in Piemonte [illegible] Regione [illegible] è attenta al problema come per esempio la valle d'Aosta [illegible] con meno rifugi [illegible] noi, stanziamo ogni anno oltre un miliardo. Per quanto riguarda i rapporti con i gestori direi che la situazione non [illegible] così drammatica, anzi, la tendenza è non contrapporre [illegible] parti, ma migliorare la collaborazione».

Renato Scagliola

Il rifugio Migliorero, 2100 metri, in Alta Valle Stura, in provincia di Cuneo

ID [illegible]

Il Cai contro i fuoristrada

A ottobre auto e moto da Guillestre a Sansicario?

[illegible] Club Alpino Italiano ha preso posizione contro il «Primo raid fuoristrada d'alta quota», in programma l'8 e il 9 ottobre [illegible] Guillestre (Francia), nella valle della Durance, a Sud di Briançon, a Sansicario, in valle di Susa. In un documento inviato al presidente [illegible] Regione [illegible]monte, il Cai chiede, a nome [illegible] suoi [illegible] mila iscritti, che l'iniziativa venga sospesa [illegible] tutela [illegible] un [illegible] no dagli equilibri delicati e fragili, in cui [illegible] coinvolti in [illegible] disennata competizione i piloti di 180 vetture 4wd e 30 centauri divisi in dieci gruppi».

Il Club Alpino giudica sconcertante che gli organizzatori francesi abbiano ottenuto l'autorizzazione [illegible] che [illegible] di mezzi motorizzati possano arrampicarsi oltre i duemila metri [illegible] devastare [illegible] vallate nel territorio [illegible]. Nel documento inviato alla Regione Piemonte, inoltre, definisce la manifestazione «espressione [illegible] di diseducato e diseducante modello di fruizione dell'ambiente che vanifica l'azione di promozione ed educazione all'uso turistico a basso impatto ambientale, che da sempre viene proposta in particolare ai giovani».

SAINT-VINCENT

Ancora sotto il torchio per le slot machines

E' il commercialista Luigi Vegezzi. Il pm ha chiesto la sua incriminazione per autocalunnia. Nel mirino la vicenda degli introiti non contabilizzati

Ancora sotto il torchio Luigi Vegezzi, il commercialista [illegible] dall'avvocato Andrea Galasso e [illegible] il quale ieri il pubblico ministero Bruno Tinti ha chiesto l'incriminazione per autocalunnia quando ha [illegible] dicendo che le slot machines della casa da gioco venivano depredate.

Secondo il difensore [illegible] professionista di Saronno, l'accusa del pubblico ministero è destituita di ogni fondamento sia giuridico che storico. In un interrogatorio del luglio '84, subito dopo l'arresto, Vegezzi aveva detto che [illegible] degli introiti non contabilizzati che riguardavano [illegible] anche le slot [illegible] e che questi introiti erano gestiti da Franco Ghamonal e Paolo Giovannini, due azionisti della casa da gioco imputati [illegible] processo. In [illegible] successivo interrogatorio del [illegible] aprile dell'85, Vegezzi [illegible] modificato il tiro dicendo [illegible] non sapeva con certezza [illegible] i gettoni delle macchinette fossero rubati, ma [illegible] si trattava di una sua ipotesi.

Il commercialista, dal giorno [illegible] suo arresto, è stato sottoposto a [illegible] pressioni [illegible] lo hanno indotto a cambiare atteggiamento. Non è facile, oggi, districarsi [illegible] le differenti versioni [illegible] questi ultimi anni. Soprattutto sembra destinato a rimanere [illegible] il [illegible] dell'identità [illegible] soci occulti della [illegible] la società che gestiva i giochi americani e di [illegible] Vegezzi era, formalmente, amministratore unico.

«Io [illegible] occupavo [illegible] — [illegible] detto ieri in aula Vegezzi — ma [illegible] li prendevo da [illegible]. Per quanto [illegible] la gestione i responsabili [illegible] Ghamonal e Giovannini. Chi fossero i [illegible] prietari [illegible] società fiduciarie che possedevano le quote della Sniset non lo so». La [illegible] segreti [illegible] importanti viene attribuita al professor Masi, anche lui azionista della casa da gioco. Doveva essere uno dei principali imputati [illegible] processo, [illegible] i suoi difensori, avvocati [illegible] e Rosamando, ne hanno ottenuto lo stralcio [illegible] di salute. [illegible] gli imputati hanno buon gioco [illegible] i loro «non so» e fanno ricadere molte responsabilità sulle spalle dell'assente.

Oggi si parlerà ancora [illegible] slot machines e degli armadi [illegible] cui venivano chiusi gli incassi e dai quali [illegible] state prese grosse cifre.

Cosimo Mancini

ZANOOBIA

Leinì: venti giorni di picchetti all'Ecolinea

La guerra continua

Venti giorni [illegible] picchetti e gli abitanti di Leinì sono [illegible] ben [illegible] a non cedere. [illegible] non vogliamo essere fraintesi — spiegano —. Non ci opponiamo allo smaltimento [illegible] rifiuti [illegible] Zanoobia, bensì all'azienda in cui i fusti in questione dovrebbero essere smaltiti: l'Ecolinea».

Per i leinicesi non è neppure più il caso [illegible] discutere [illegible] [illegible] strada Torino 139 [illegible] o [illegible] impianti [illegible] a [illegible] tipo di lavorazioni». Il punto fondamentale è un [illegible]: «[illegible] Ecolinea è situata a pochi [illegible] [illegible] centinaia [illegible] abitazioni. Si tratta, quindi, [illegible] una considerazione sull'impatto [illegible] questa azienda pone, in termini negativi, al quartiere in cui [illegible]. Ogni altra osservazione di [illegible] tecnico è superflua».

A pesare [illegible] una spada [illegible] Damocle sul capo degli abitanti del Borgonuovo è quel ricorso al Tar presentato dall'Avvocatura dello [illegible] to per invalidare le decisioni di sindaco e giunta di non far arrivare neppure uno dei bidoni [illegible] veleni.

«Chiediamo all'amministrazione comunale di fare la [illegible] parte fino in fondo: [illegible] altri decideranno di colpevolizzare la [illegible] popolare, legittimamente espressa, dovranno farlo assumendosene [illegible] e gravi responsabilità».

Il Comitato [illegible] [illegible] dell'Ambiente di Leinì, inoltre, [illegible] «creare subito [illegible] tavolo di trattative con Regione, Provincia e Comune» al quale poter partecipare e [illegible] che «la presa [illegible] posizione ufficiali di questi organi [illegible] un difetto d'impostazione dettato dalla [illegible] emergenza-navi».

Mentre, [illegible] amministratori di Leinì, si [illegible] di «verificare [illegible] posizioni [illegible] proprie rappresentanze nella [illegible] commissione provinciale che [illegible] pronuncerà circa la concessione [illegible] [illegible] proroga [illegible] alla Ecolinea».

BUSINESS PALACE

scopri com'è bello lavorare

Uffici con i servizi centralizzati
segreteria, traduzioni, telex, fax, sale riunioni
ma anche bar, ristorante, sauna, palestra...
perchè chi lavora merita qualche privilegio.

BUSINESS PALACE
uffici in affitto [illegible] vendita
Corso Susa 299 - Rivoli (Torino)
Tel. (011) 9530222 - Telex 214315
Fax 9587890

IL TEDESCO NEL CUORE
ENTRA NEL CUORE DELLA LINGUA TEDESCA CON IL GOETHE
[illegible] - P.zza San Carlo, 206 Tel. [illegible]
Iscrizione ai corsi: dal 5/10 al 7/10 test d'ammissione
dal 10/10 al 12/10 iscrizione esterni
per informazioni: da lunedì a venerdì 9.00 - 12.00; 15.00 - [illegible]
Istituti in Italia: Firenze - Genova - Milano - Napoli - Palermo - Roma - Torino - Trieste
e inoltre Istituti in Germania
GOETHE-INSTITUT

Francesco Faà di Bruno

Faà di Bruno, dalla Sorbona agli altari

Scienziato e Beato

Domenica il Papa scrive nel libro dei beati Francesco Faà Di Bruno. Pellegrinaggio per partecipare alla cerimonia religiosa

A Roma in pullman e treno per festeggiare un altro beato: Francesco Faà di [illegible]. [illegible] Paolo II [illegible] acclamerà «agli altari» domenica. [illegible] fondato [illegible] minime [illegible] suffragio. Scienziato, militare, [illegible] suo tempo attentissimo ai problemi sociali nella Torino in rapida crescita del secolo scorso, ha [illegible] traccia importantissima nella chiesa torinese. [illegible] i preti gli hanno dedicato una giornata di riflessione, a [illegible] settimana parte un pellegrinaggio diocesano.

«*Torino, terra di santi e di beati, terra di missione*». Così ha detto il Papa pochi giorni fa nella visita alla città. Forse ripeterà il 25 [illegible]mbre in San Pietro. Le opere di quest'altro prete avviato sulla [illegible] ancora ben presenti in città, specialmente nel quartiere San Donato dove si trova la [illegible] del Suffragio e dove sono accorpate anche [illegible]: la scuola elementare, le medie e le superiori e la sede delle opere [illegible] destinate soprattutto a chi si trova in particolari condizioni di bisogno.

Faà Di Bruno è morto cento anni [illegible]. Erano gli ultimi giorni [illegible] carnevale del febbraio '88. Faceva freddo, ma volle comunque recarsi a Benevello a visitare le suore e le [illegible] che stavano nel [illegible] stello. Venne accolto a braccia aperte. [illegible] fermò [illegible] se ne [illegible] contento. Passò un [illegible] diviso tra scuola e direzione del Conservatorio. Il mercoledì [illegible] settimana di Passione accusò un malessere. Morì il 26 marzo.

Alle suore, al quartiere, a Torino lascia l'immagine di un [illegible]anto molto diverso [illegible] quelli che in quegli anni hanno camminato per [illegible] strade della città. L'abate Di Bruno [illegible] era laureato in scienze [illegible] Sorbona di Parigi, aveva fatto [illegible] capitano nello [illegible] Maggiore, era professore di matematica superiore [illegible] di [illegible] all'Università, ha scritto poderose [illegible] [illegible] calcolo sublime tradotte [illegible] in tedesco, francese e oggetto [illegible] [illegible] negli atenei di mezzo mondo. E' [illegible] [illegible] insigne, ma anche un architetto, un ingegnere [illegible] [illegible] dimostrato progettando lo straordinario campanile che, con i suoi [illegible] metri, [illegible] sormontato da un San Michele Arcangelo [illegible] cinque metri, [illegible] [illegible] [illegible] vecchio borgo torinese.

Diventa prete dopo aver compiuto i cinquant'anni. Ma qualche anno prima, [illegible] laico, fonda la Congregazione delle suore minime [illegible] suffragio. Per dar lavoro alle donne [illegible] [illegible] canale del Martinetto [illegible] prima lavanderia a vapore [illegible] Torino, pungola il Municipio per [illegible] [illegible] sistema di fornelli economici per offrire con pochi [illegible] [illegible] nessuna umiliazione [illegible] un piatto [illegible] minestra ai lavoratori. [illegible] suo modo interpreta [illegible] esigenze di una capitale [illegible] bella della «rivoluzione industriale» con tanti [illegible] poveri e assicurate distanze [illegible] [illegible] garantiti e non. Così, mentre don Bosco raccoglie giovani, il Cottolengo [illegible] malati e il Cafasso disgraziati, [illegible] Francesco, figlio [illegible] marchesi Faà Di Bruno, scienziato [illegible] inventore [illegible] fama europea, si [illegible] «serve delle serve». Per loro [illegible] «l'opera [illegible] Santa Zita» [illegible] sforna mille altre [illegible] ed iniziative. Ma [illegible] bisogna dimenticare che il marchese beato provò [illegible] brutture della guerra. L'esperienza drammatica delle sconfitte lo porta a concepire [illegible] munità religiosa incentrata sul suffragio, cioè sulle preghiere per i defunti e [illegible] particolare per i caduti di tutte le battaglie. La preghiera del suffragio diventa il [illegible] diretto di collegare [illegible] vita profonda del mistero della Chiesa con la vita di tutti i giorni.

Eppure, questo prete dalla personalità poliedrica e straordinaria [illegible] poco conosciuto a Torino. «*Al recupero di questa figura* — dice Vittorio Messori, profondo conoscitore della vita [illegible] Chiesa — [illegible] *impegno [illegible] fu inferiore a quello di don Bosco, del Cottolengo, [illegible] Murialdo, servirà di [illegible] la beatificazione (la [illegible] [illegible] già dichiarato venerabile) che arriva puntuale proprio nell'anno del centenario [illegible] morte. Torino aggiunge [illegible] altro anello all'in[illegible] catena di santità sociale del [illegible] Ottocento*».

Gian Mario Ricciardi

La chiesa di [illegible] [illegible] fondata [illegible] beato

---

Dopo una vita dedicata al lavoro, alla famiglia, agli amici, il grande cuore del

cav. Renzo Bosso

ci ha lasciati. Costernati lo annunciano la moglie **Ernestina**, la figlia **Mirella**, il genero **Marco**, la mamma, il fratello **Ugo** con **Maria Teresa**, **Silvia** e **Laura**, zia, cugini e parenti tutti. I funerali avranno luogo in Torino, nella parrocchia di Santa Rita, martedì 20 alle ore 10, e proseguiranno per il cimitero di Alassano. Non fiori ma eventuali offerte al Centro ricerca tumori.
— **Torino**, 18 settembre 1988.

Maria Diversi Pagliano con infinito dolore piange l'indimenticabile **GINO**, ricordando sempre la sua affettuosa amicizia.

Angela Milanese partecipa al dolore della famiglia per la perdita del caro amico

Renzo Bosso

nel ricordo di tanti anni trascorsi insieme, uniti dagli stessi ideali di onestà, amicizia e lavoro.
— **Torino**, 19 settembre 1988

Alberto e Maria Pagliano commossi piangono l'improvvisa scomparsa dell'insostituibile e saggio amico di sempre

Renzo Bosso

— **Torino**, 19 settembre 1988

L'**Impresa Milanese-Pagliano** ricorda con commozione e riconoscenza il suo amministratore, socio e collaboratore di tutta una vita di lavoro

geom. Renzo Bosso

— **Torino**, 19 settembre 1988

Emma, Marco, Vittorio, Daniela, Alessia lo ricordano con tanto affetto e riconoscenza

Franca, Carla Albertazzi e famiglia ringraziano [illegible] il fraterno amico

Renzo [illegible]sso

— **Torino**, 19 settembre 1988

Gianna e **Franco Tarditi**
Laura e **Fabio Calvi**
Alberto Sassoni
ricordano con grande affetto e riconoscenza l'amico

Renzo Bosso

e si uniscono commossi al dolore dei familiari.
— **Torino**, 18 settembre 1988

Rosetta e **Carlo Bertelli** commossi piangono la scomparsa del carissimo **RENZO**.

Guglielmo, Ella e **Pier Luigi Gagliardini** che tanto bene hanno voluto al carissimo amico

Renzo Bosso

lo ricorderanno sempre e sono con tanto affetto vicini alla famiglia
— **Torino**, 19 settembre 1988.

Maria e **Sandra Barberis** ricordano con commozione l'amico **RENZO**.

Angelo Lee
Gaetano Mennevrigi
Giancarlo Dalmasso
Giulio Bosso
lo ricordano con affetto e stima

Gli impiegati dello stabile di [illegible] Ortigara [illegible] 191/1, 191/3 partecipano [illegible] della famiglia [illegible]

Valentino Cavallo e **Collaboratori** [illegible] partecipano [illegible].

Le famiglie Barbatino e **Scopello**, commosse partecipano

Le famiglie **Mandrelli, Mangarano, Tamborini** e **Gilliberto** commosse ricordano con rimpianto l'amico **RENZO**.

Il dr. **Valentino Cavallo** partecipa al grave lutto per la scomparsa dell'amico **RENZO**. Partecipa il **Laboratorio Bosso**.

La famiglia **Girardi** profondamente commossa partecipa al grave lutto che ha colpito la famiglia Bosso.

Pietro Ca[illegible]glia piangono l'improvvisa [illegible] l'amico **BOSSO**.

Mita Bastian e figli piangono l'amico **RENZO**.

Piero, Dondi, Alessio Rolando partecipano al dolore della famiglia.

Gianni Cumani piange il caro amico **RENZO**.

Ettore Bongiolo e **Giovanni Cutenigo** profondamente addolorati partecipano al grave lutto per la prematura scomparsa del caro amico

geom. Renzo Bosso

— **Torino**, 19 settembre 1988.

Franco, Claudio, Luca e **Paola Lavagno** piangono la scomparsa del caro amico **RENZO**.

La **Lavagno S.p.A.** e **Collaboratori** tutti si associano al dolore dei familiari per la scomparsa del geom. **BOSSO**.

Sergio e **Mattalina Lavagno** si uniscono al dolore della famiglia Bosso.

L'avv. **Nella Canonaco** e collaboratori partecipano al dolore della famiglia per la scomparsa del

geom. Renzo Bosso

— **Torino**, 18 settembre 1988.

Luigi Massimo Montalenti
Giorgio Franco Sarti
profondamente colpiti partecipano al dolore dei famigliari per l'immatura scomparsa

geom. Renzo [illegible]

— **Torino**, 20[illegible]

La **Soc. Cregli S.r.l.** grande vive parte al dolore della famiglia Bosso.

I **Condomini** gli **Impiegati** e l'**Amministratore** del condominio di **Corso Orbassano n° 191/7** partecipano al dolore della famiglia.

La famiglia **Pietro Leonardis**, [illegible]gio, **Michele Grande** partecipa [illegible] al dolore dei famigliari

Guido Sergio Calcagno e famiglia partecipano al dolore di Ugo e famiglia per la perdita del **FRATELLO**.

Andrea, Maria e **Mirco**. Fratelli partecipano al dolore di Mirella e famiglia

Adolfo Bolzoni e famiglia partecipano al dolore della famiglia.

Ricordandolo carissimo, l'amico **Osvaldo Cicerina** e **Francesco Esposito**.

La famiglia **Giolito-Demaria** partecipa al dolore dei familiari.

Piergiorgio e **Liliana Deambrosis** e figli si uniscono con affetto al dolore della famiglia Bosso per l'immatura scomparsa del caro

cav. Renzo Bosso

— **Torino**, 20 settembre 1988

Le famiglie [illegible] e **Bocca** partecipano al dolore della famiglia.

Amici **Perosio** partecipano [illegible]dore gli Ugo e famiglia per la scomparsa del **PRATELLO**.

I fratelli **Bertinotti** e **Pierangelo Trono** sono profondamente addolorati per la perdita dell'amico **GINO**.

Costernati per l'improvvisa scomparsa del

cav. Renzo Bosso

gli amici
Bessone Stanino
Roberto Mambro
Attilio Crescini
Augusto Elia
Antonio Fiori
Sergio Fiori
partecipano al dolore dei famigliari
— **Torino**, 18 settembre 1988

Thylart e **collaboratori** della **Bracciart Spa** partecipano commossi al dolore della famiglia Bosso

Fiorella, Alfio Lelio sono affettuosamente vicini.

L'**Impresa Roscalla Giovanni Costruzioni s.r.l.** partecipa al dolore della famiglia per l'improvvisa scomparsa del

cav. Renzo Bosso

— **Torino**, [illegible]

Dario Moretti
Quilling Villano
[illegible]

Giancarlo Ledda si unisce al dolore della famiglia per la perdita dell'amico **RENZO**.

Costernati per l'improvvisa scomparsa dell'amico fraterno

Renzo Bosso

partecipano con profondo dolore **Giovanni** e **Angela Milanesio**, con **Gigi** e **Rita, Giulio** e **Clara, Giorgio** e **Silvana, Gustavo** e **Silvia**.
— **Torino**, 19 settembre 1988.

Tarquo Gallaglia
Giuseppe Giandrino
Giampietro Rinaudo
Vittorio Musso
commossi partecipano

Giovanna Zunino
Piergiorgio Re
Guido Colberto
partecipano al dolore della famiglia per l'improvvisa scomparsa del

geom. Renzo Bosso

— **Torino**, 19 settembre 1988

Sono vicini a Mirella: **Paola Elda Mauriziu Paola Lia.**

Giorgio e **Giorgio Rolando** piangono l'AMICO fraterno

Gianni Castelli si associa al dolore del fraterno amico Ugo Bosso per l'immatura [illegible] del fratello

geom. Renzo Bosso

— **Torino**, 20 settembre 1988

Agenti e **personale** del[illegible]
Aladdio Torino/Nord [illegible]
collaboratore

geom. [illegible]

Walter Brossarde sentitamente partecipa.

La famiglia **Giunta-Farinella** partecipano al dolore per la scomparsa dell'amico **RENZO**.

Giovanni e **Giorgio Mussetta** si associano al dolore della famiglia.

[illegible]

La **Tappezzeria[illegible]** partecipa al dolore della famiglia per la scomparsa del

ge[illegible] Renzo Bosso

— **Torino**, 19 settembre 1988.

Silvio e **Mario Pettiti** partecipano al grave lutto della famiglia per la scomparsa del[illegible]

[illegible] geom. [illegible] Bosso

— [illegible] 19 [illegible] 1988

Lo [illegible] **Mario Vay** [illegible] da con affetto il para

geom. Renzo [illegible]

— **Torino**, 19 [illegible]

Il Condominio Martella, corso **Orbassano 191/14** partecipa al lutto della famiglia.

Avv. **Santilli** partecipa al dolore.

E' mancato all'affetto dei suoi cari

Francesco Ferrero

di anni 58

ex dirigente FIAT

Nel dirgli grazie con amore e gratitudine per l'esempio di severo coraggio e generosità ne danno il doloroso annuncio a quanti gli hanno voluto bene e lo ricordano con una preghiera la mamma Maria, la moglie Cesarina, i figli **Aldo** con **Daniela** e l'adorata **Elisa**, **Paolo** con **Orietta** e parenti tutti. Funerali domani 21 c.m. parrocchia Ascensione v. Sardegna ore 8,15 e proseguimento per Borgo S. Dalmazzo
— **Torino**, 20 settembre 1988

Partecipano al dolore **Sergio, Silvia, Pinuccio, Rosetta Enrico, Carla, Gisella.**

Si uniscono al dolore della famiglia gli *Amici* che ricordano affettuosamente l'indimenticabile **COMPANEN**:
Carlo Angiono
Liliana Antoniazzi
Marisa Zaccaria
Vittorio Bernardis
Gianna Calvi
Giuliana Comaschi
Alberto Donegà
Maria Teresa Gasparini
Graziella Mussia
Maria Pubiolo.
— **Torino**, 19 settembre 1988

Ricordando con molto affetto sono vicini a Paolo e famiglia:
Elisabetta May
Paola, José Orsini
Silvia, Luciano Trabucco.

Partecipano commossi [illegible]to di Caterina le amiche: **Piera, Angela, [illegible] Piera** con rispettive famiglie.

Oriana Rosai e famiglia [illegible] dolore per la scomparsa di

Francesco Ferrero

— **Torino**, 19 settembre 1988.

E' mancato all'affetto dei suoi cari

Maggiorino [illegible]
Aleina (Maggio)

anni 52

Addolorati ne danno il triste annuncio la moglie Laura con la figlia Silvia, le mamme, sorelle, fratello, cognati, parenti e amici tutti. Un particolare ringraziamento alla dottoressa Daniela Armando, Nella Vidoni e a Domenico Davide Cara. Funerali domani ore 8.15 partenza Piazza Baldissera (Via Bardonecchia). La presente è partecipazione e ringraziamento
— **Torino**, 20 settembre 1988

Walter, Franca, Emanuela Schiaidegg ricordano con affetto l'amico **MAGGIO**.

E' mancato all'affetto dei suoi cari

Giovan Pietro Appendino

di anni 69

Cavaliere di Vittorio Veneto

Ottenuta la grazia riceve la figlia **Anna Giulia** con il marito **Luigi Lupetto**. Sorelle con il marito **Francesco Reinaudo**, i nipoti: Gianni con Ada e Luisa; Piero, cognata, nipoti, parenti. [illegible] chiesa parrocchiale di Semana martedì 20 ore 16
— **Sanfrancesco**, 19 [illegible]

La cognata **Rina Bosia** con **Anna** e **Elisabetta** piangono la scomparsa del caro zio **PIETRO**.

...L'anima sua riceva una [illegible]va dipartita...

Patrizia Maggio

di anni 33

Ne ricevuto la pace. Lo annunciano la figlia **Massimiliana** col **Bartolina**, il fratello **Pierenea**, la mamma **Albina**, il papà **Edmondo**, il fratello **Massimo** e parenti tutti. Un commosso ringraziamento alla primario dottoressa Soranzo dell'ospedale Amedeo di Savoia unitamente a tutta il suo équipe ed al dottori Salerno ed Andreoli.
— **Pianezza Torinese**, 19 settembre [illegible]

Serenamente si [illegible]
Maria Ronco
vedova Benedetto

anni 94

L'annunciano addolorati la figlia, il genero, nipoti, pronipoti, parenti tutti. Funerali in Settimo mercoledì 21 ore 16 della chiesa parrocchiale. Servizio pullman da via Boston 121 e ritorno
— **Torino**, 18 settembre 1988.

E' mancato all'affetto dei suoi cari

Giovanni Molterni

Ne danno il triste annuncio la moglie **Elisabetta**, la figlia **Angela** con **Enrico** e il piccolo **Giulio**, il figlio **Rocco**, fratelli, cognati e parenti tutti. Funerali giovedì 22 c.m. ore 11,45 parrocchia Pentecoste (v. Filadelfia). La presente è partecipazione e ringraziamento.
— **Torino**, 19 settembre 1988

L'**Amministratore Delegato**, i **Dirigenti** e i **Dipendenti** tutti della **Editrice La Stampa Spa** si uniscono al dolore di Rocco Molterni per la morte del padre

[illegible]

— **Torino**, 19 settembre [illegible]

La **Direzione** e le **Redazioni** di **La Stampa** e **Stampa Sera** prendono parte al dolore di Rocco Molterni per la morte del padre

Giovanni Molterni

— **Torino**, 19 settembre 1988.

Sono vicini a Rocco gli amici:
Brunella Olivero
Monica Rizzo
Maurizio Rolfo-Ludovico
Enrico Capra
Lisa Perotti
Gianni Arnaudi-Filippi
Edoardo Novelli
Salvatore Franzoni
Cristina Cerutti
Gianluca Favella
Elisabetta Tolosano

Sono vicini a Rocco gli amici:
Antonella Amprimo
Edoardo Bellone
Piero Bianucci
Massimo Boccaletti
Irene Cabiati
Giorgio Calcagno
Nanni Cappelli
Alessandro Comandi
Gabriele Ferraris
Eva Ferrero
Ernesto Gagliano
Luciano Gallo
Gioia Mautino
Michele Neri
Nico Orengo
Franco Pierini
Sandro Rosa
Raffaella Speranzi
Marina Vaira
Saggi Zafaty.

Giancarlo, Isabella, Laura, Manuela, Massimo e **Mauro** sono profondamente vicini in questo momento agli amici Angela e Rocco

Tragicamente è mancato

Gina Perez

anni 19

Addolorati lo annunciano mamma, papà, Fratellanza e Giorgio, parenti tutti. Funerali mercoledì ore 11,45 parrocchia San Giovanni Vianney.
— **Torino**, 18 settembre 1988.

Adriano Argoni addolorato è vicino alla famiglia.

Dipendenti, Agenti e **Collaboratori** della **ditta Perez** partecipano al lutto.

Ciò zii **Anna** e **Michele** con **Alessandra** ricordano affettuosamente il caro **LUIGINO**.

Anna Bima e **Andrea Fresco** partecipano affranti al dolore che ha colpito la famiglia Perez.

Luisella e **Fernando Cardano** sono vicini a Giorgio per il grave lutto che ha colpito la sua famiglia.

Mariagrazia Spagnuolo partecipa al lutto del dr. Perez

E' mancato dopo lunga malattia

Vittorio Rigo

Lo annunciano addolorati i famigliari. Funerali mercoledì 21 ore 11,45 presso la chiesa della Gran Madre di Dio. Non fiori ma opere di bene. La presente per partecipazione e ringraziamento
— **Torino**, 19 settembre 1988

Umberto e **Carla Macelli** ricordano sempre il caro **VITTORIO**.

La sorella **Maria** e i cognati **Mario**, i nipoti **Anna** con **Claudio**, **Patrizia** con **Patrizio**, **Massimiliano** e nonna **Carolina** ricordano con grande affetto **VITTORIO**.

E' improvvisamente mancato all'affetto dei suoi cari

CAV. UFFICIALE
CAPITANO DEL GENIO
Ermenegildo Amelio Bergamini

Lo annunciano costernati [illegible]: la moglie **Flora**, il figlio [illegible] con **Anna** e l'adorata **Federica**. Funerali in Torino martedì 20 alle ore 10 nella parrocchia SS. Annunziata
— **Torino**, 17 settembre [illegible]

Giovanna e **Paola Raffetto** partecipano commossi al dolore di Flora, Giovanni, Anna per l'improv[illegible] [illegible] **AMERIGO**.

E' mancato all'affetto dei suoi cari

Felice Piola

Con dolore l'annunciano la moglie **Anna Desiderata**, i figli **Lella** e **Enzo** con le rispettive famiglie, le sorelle **Margherita** e parenti tutti. I funerali mercoledì 21 alle ore 10 parrocchia Santa Rosa, via Beaulard 72. La famiglia ringrazia fin d'ora quanti vorranno unirsi nel ricordo.
— **Torino**, 17 settembre 1988.

E' mancata

Iole [illegible] Tiozzo

Lo annunciano, marito, figlio, nuora, nipoti, i fratelli avranno luogo domani, ore 10, parrocchia Immacolata Concezione, via San Donato 71. La presente per partecipazione e ringraziamento
— **Torino**, 20 settembre 1988.

Troppo presto ci ha lasciati mamma dei cortesi lettori

Jolanda Debernardi
[illegible] (Wanda)

anni 61

L'annunciano il marito **Giovanni**, i figli **Tiziana, Annalisa, Bruno**, fratelli, sorelle, cognati, nipoti, parenti tutti. Funerali martedì 20 corr. ore 15 dall'abitazione borgata Basso 2. Un ringraziamento particolare al professor Veda, al dottori Bruna e Bruno per le assistenze prestate. Il presente è partecipazione e ringraziamento
— **San Carlo Canavese**, 18-9-1988

Crudelmente è mancato

Mario Formengo

anni 58

Lo annunciano la moglie **Giovanna**, il figlio **Bruno** con **Giuseppina**, **Davide** e **Marco** e parenti tutti. I funerali martedì 20 corr. alle ore 15 dall'abitazione
— **Bolengo**, 18 settembre 1988.

FDI-PDI sarà sempre con noi. Cognata e nipote

E' mancata

Maria Caterina Castagneri ved. Poma

anni 89

L'annunciano e genero **Angelo Berta** con la figlia **Anna**, parenti tutti. I funerali avranno luogo mercoledì 21 corrente mese ore 10,15 partendo da Via[illegible] Frecciai, ore 10,30 pose San Rocco in Ceres. La presente sarà da partecipazione e ringraziamento
— **Ceres**, 20 settembre 1988.

Crudelmente è mancata ai suoi cari

Cristina Arnaudo in Racca

anni 77

[illegible]annunciano il marito **Mario**, i figli **Mirella, Myriam** e **Aldo** con le rispettive famiglie, parenti tutti. Funerali in Torino mercoledì 21 corr. ore 8,30 nella parrocchia Lucerna. Benisa pullman con ritorno. Il presente è partecipazione e ringraziamento
— **Torino**, 19 settembre 1988

Non c'è più

Teresio Visconti

L'annunciano addolorati e funerali avranno la sorella **Piera** con **Franco Damiano Gabriele**.
— **Torino**, 19 settembre 1988.

E' mancata all'affetto dei suoi cari il
DOTT. CAVALIERE
Modesto Rivetta
di anni 79
Medico chirurgo

Ne danno il triste annuncio la moglie **Elsa Genre**, il [illegible], la cognata **Angela**, i nipoti **Marco** e **Massimo** e parenti tutti. I funerali avranno luogo martedì 20 corr. ore 15 dall'abitazione di Rivalta via Savoia ove la salma giungerà dall'obitorio di Venaria corso San Marzano 8
— **Venaria**, 19 settembre 1988.

E' mancata all'affetto dei suoi cari

Marina Marrone

Comm. S.M.O.M.

Lo annunciano i nipoti **Alfredo** e **Daniela**, il fratello **Orazio**, la sorella **Estefania** col marito **Carlo** e il figlio **Raffaello**, la sorella **Medeolina** col marito **Giovanni** e i figli **Maria Savina** e **Arcangelo** e parenti tutti. Un ringraziamento particolare al dott. Michele D'Alcia. Funerali e cerimonia funebre martedì 20 c.m. alle ore 9,30 presso la chiesa parrocchiale di Rivalta
— **Rivalta (Torino)**, 19 settembre 1988

Augusto e **Gabriella Demondo** prendono parte al dolore della famiglia Marrone

E' mancato all'affetto dei suoi cari

Giuseppe Careglio

Cavaliere di Vittorio Veneto

Ne danno il triste annu[illegible] le figlie **Angela**; **Anna** con **Renzo, Luisa** e **Roberto**; **Franca** con **Teresio, Luigi** e **Roberto**; sorella, cognati e parenti tutti. Il funerale avrà luogo mercoledì alle ore 11,45 nella parrocchia Madonna delle Rose. La presente è partecipazione e ringraziamento
— **Torino**, 19 settembre 1988

E' mancata all'affetto dei suoi cari

Carola Pellissier ved. Cavigiolo

Addolorati ne danno l'annuncio il figlio **Gianni** con **Irma, Marisa** con **Michele, Marisa** e **Malgarini**, sorella, nipoti e parenti tutti. Funerali domani ore 8,15 parrocchia San Bernardino. La presente è partecipazione e ringraziamento
— **Torino**, 19 settembre 1988.

E' mancato

Giuseppe Guerio (Nino)

Tenente Colonnello di Fanteria

Lo annunciano la moglie, il cognato, nipoti e pronipoti, la fidanzata **Marilena**. Non fiori; eventuali offerte per la ricerca sul cancro. Funerali martedì ore 16,30
— **Chieri**, 19 [illegible]

E' tornata a Dio, nella cui Pace ha sempre fervidamente vissuto, l'anima di

Orsolina Lanfranco ved. Cardona

anni 102

Con profondo dolore e infinito rimpianto lo annunciano la figlia **Margherita Rasetto**, nipoti, pronipoti e parenti tutti. Un particolare affettuoso ringraziamento al dottore Sebastiano Perola per l'assidua, premurosa, amorevole assistenza. Un grazie di cuore alle signore Olga, Maria e Aldà che le sono state vicine con tanto affetto in questi ultimi anni. La salma del Santo riposerà ai piedi della chiesa di Santa Teresina, via Giovanni da Verrazzano 46, martedì 20 ore 18. I funerali avranno luogo nella chiesa di Santa Teresina mercoledì 21 ore 10. La cara salma proseguirà per Villanova d'Asti per essere tumulata nella tomba di famiglia.
— **Torino**, 19 settembre 1988.

Alberto Rosazza, Bill e **Silvia Rosazza** profondamente commossi, sono vicini con affetto alla cognata **Margherita**.

Dubbini ed **Angiolini**, **Filippi** e **Pastorino** con **Claudia** e **Fabio**, **Paolo** e **Paola** con **Sabina** e **Walter**, **Guido** e **Laura** con **Elisabetta** e **Silvia** si uniscono con tanto affetto e sta Margherita nel ricordo e nel rimpianto dell'indimenticabile **MAMMA**.

Furia e **Renata Perrotta** partecipano al dolore della signora Margherita Cardona per la perdita della **MAMMA**.

Dirigenti, impiegati e **tutti** i **Pensionati** della **Lida S.p.A.** partecipano con profondo cordoglio al dolore della signora Margherita Cardona per la perdita della **MAMMA**.

Paola e **Ornella Castagneri** affettuosamente vicini alla cara signora Margherita Rosetta

I nipoti **Migliorino Bosso Gandino Mastropietro Molino** partecipano al dolore di Margherita.

Lidia Erbicella con Enrico e Lilli sono vicini alla cara amica Margherita nel suo grande dolore

Condomini e **inquilini** di corso **Duca degli Abruzzi 66** partecipano parte al lutto della signora Rosazza per la scomparsa

Orsolina Lanfranco

— **Torino**, 20 settembre 1988

Giulio e **Caterina Ginis** partecipano al dolore della signora Margherita.

Marigia è vicina a Margherita con affetto.

Restagno, Rita, Renato con affetto si uniscono a Margherita nel ricordo della [illegible]

Partecipano commossi al grande dolore di Margherita gli amici
Mario Bagliolo
Elisabetta Colla Jeanneret
Franca e **Armando Ferrero**
Anna Gregis
Enza Lavia Rango
Paola Mantel
Mary, Giuseppe Simone e famiglia
Ester Nuzzo
Ivio Ravasio
Rina, Giuseppe Stoppiglione e famiglia
Ines Viglione

E' mancato serenamente all'affetto dei suoi cari

Francesco Nicolis di Robilant

Con profondo dolore ne danno l'annuncio la sorella **Anna** ved. i nipoti **Marinella Adriani di San Marzano** con il marito **Paolo Cavazza Canevo** ed i figli **Francesco Benedetto Jacopo, Cristiana Adriani di San Marzano** con la figlia **Marianna, Annarita Adriani di San Marzano**, i cugini **Enrico** e **Costanzo di Robilant** e figli e parenti tutti. I funerali avranno luogo mercoledì 21 c. mese alle ore 11 nella chiesa di S. Bolomeo in piazza Damiano Chiesa.
— **Milano**, 19 settembre [illegible]

I **Soci** della **Zanella & Previati** partecipano con profondo cordoglio al dolore dell'ing. Ugo Galassi [illegible] la scomparsa della moglie signora

Angela Carugo

— **Collegno**, 19 settembre 1988.

Il **Presidente**, dott. **Nicoletta Casiraghi**, i Vice Presidenti, on le **Elva Vercellin** e prof. **Aurelio Bernardi**, unitamente al **Collegio** del **Consiglio Direttivo** e del **Collegio Revisori Conti** dell'**Unione Regionale Province Piemontesi**, partecipano commossi al dolore dei familiari per la scomparsa di

Giuseppe Rizzo

già segretario dell'Unione Regionale Province Piemontesi
— **Torino**, 19 settembre 1988.

I **Componenti** della **Segreteria** dell'**Unione Regionale Province Piemontesi Virginia Parisi, Giuseppina Alasia, Michele Tasso, Gian Luigi Aimito** e **Rosa Cirillo** partecipano vivamente al dolore della famiglia.

Il Presidente della **Provincia di Torino**, **Maristella Castelli**, unitamente ai Membri della Giunta e del **Consiglio Provinciali**, prende viva parte al lutto della famiglia per la scomparsa di

Giuseppe Rizzo

per tanti anni collaboratore, intelligente della Provincia di Torino nella sua qualità di segretario dell'Unione Regionale delle Province Piemontesi
— **Torino**, 20 settembre 1988.

Il **Segretario Generale** della **Provincia** si associa commosso al lutto della famiglia.

Amministratore, **Consiglieri** impiegati di carico **Frenzia 126** partecipano al lutto della famiglia per la scomparsa del signor

Lorenzo Corio

— **Torino**, 18 settembre 1988.

E' mancata

Paola Levi Nizza

Lo annunciano, a funerali avvenuti, i figli **Ruggero** e **Pierreccio** con le famiglie, il nipote **Ugo** e famiglia.
— **Torino**, 17 settembre 1988.

[illegible] è mancata

Domenica [illegible]
ved. Grassiotto

La piangono l'figli **Carla** e **Sergio**, nuore, nipoti e parenti. Funerali in Valle martedì 20 settembre ore 15,30 in parrocchia.
— **Valle Torinese**, 19 [illegible] 1988.

E' mancata all'affetto dei suoi cari

[illegible]la [illegible]zzi
ved.

Dopo meno di quattro mesi ha raggiunto in cielo il suo adorato Andrea. L'annuncio e funerali avvenuti. Un ringraziamento a tutti coloro che hanno partecipato al dolore dei figli **Carla, Sandro** e **Giuseppe**.
— **Torino**, 20 settembre [illegible]

RINGRAZIA[illegible]

La famiglia di
Giuliano Goria
commossa ringrazia per le dimostrazioni di affetto e di stima tributate al loro caro.
— **Castiglione Torinese**, 17-9-1988.

ANNIVERSARI

[illegible] **20 settembre 1988**

Ginia Gargioni

Nel ricordo indimenticabile di tutti, mamà, papà, pronipoti

1987 1988

Leandro Rajteri

Sei sempre ogni giorno e ricordato con l'amore di sempre da Marinetta e Mauro. Messa ore 18 parrocchia.

Roberto Bosio con affetto e riconoscenza ricorda i propri cari

1988

Giuseppe Latti

1983

Giuseppina [illegible] Latti
— **Torino**, 20 settembre 1988.

[illegible] 1988

Rodolfo Allegramente

I suoi cari.
— **Torino**, 20 settembre 1988

1988

[illegible] Rossa

Sempre vivo nel ricordo.

[illegible]

avv. Guido S[illegible]

La moglie lo ricorda con immutato rimpianto.

Orario accettazione necrologie ed [illegible]

Sportelli **Salone LA [illegible] Via Roma, [illegible]**

Ore 9-12,30; 15-18,30 Sabato 9-12,30

Sportelli **LA STAMPA Via Marenco, [illegible]**

Tutti i giorni compreso il sabato

In corso Bramante, avevano invaso una fabbrica

Licenziati trenta gatti

Alla Cifast gli operai hanno tollerato [illegible] lungo. Poi le bestiole randagie sono diventate troppe. Una cattura «dal volto umano»

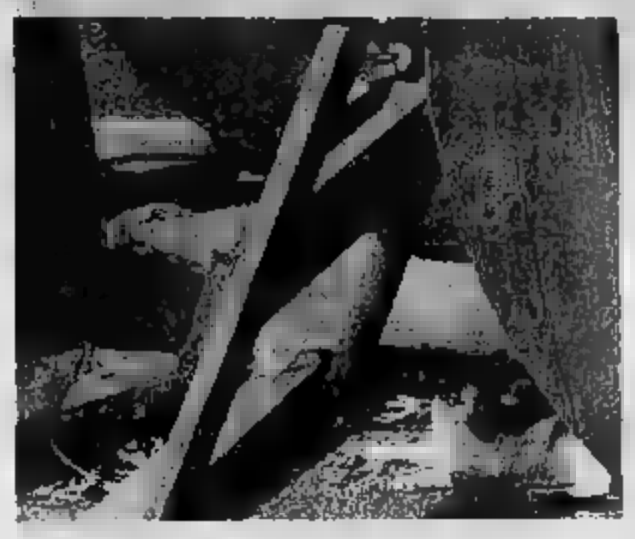

Gli ultimi gatti della Cinefast attendono il trasferimento

All'inizio li tollleravano, li trovavano persino simpatici, davano loro da mangiare in scodelle e vaschette di plastica posate davanti alla mensa aziendale: dopotutto quei gatti e gattini portavano un po' d'allegria nel grigio ambiente della fabbrica. [illegible] I [illegible] macchinari nei capannoni, le casse e i sacchi di materiali nei magazzini, i montacarichetti per l'avvolgimento [illegible] lunghe, [illegible] fini metalliche per ascensori [illegible] catastali nel cortile.

[illegible] gli operai [illegible] Cifast (Compagnia italo-inglese forniture articoli speciali tecnici) di [illegible] Bramante 36, [illegible] cinquantina, hanno [illegible] cominciato a seccarsi per la crescente invasione felina, e anche a preoccuparsi, per ragioni igieniche. Le bestiole, randagie e piuttosto restie a [illegible] acchiappare, non solo si erano moltiplicate, come natura vuole, fino a costituire una legione d'una trentina di elementi fra adulti e cuccioli, che lasciavano sempre più frequenti tracce maleodoranti della loro presenza nei locali [illegible] fabbrica, ma avevano portato anche una agrevole infestazione di pulci, annidatesi particolarmente negli spogliatoi.

Chiamati, fra una grattata e l'altra, i tecnici [illegible] d'igiene per la disinfestazione dei parassiti, dall'11 luglio scorso l'argomento «come liberarsi dai gatti» è stato costantemente all'ordine del giorno nelle riunioni del consiglio d'azienda: su chi voleva [illegible] radicale intervento sanitario (facendone carico all'Usl) con probabile sbocco nella eliminazione fisica degli animali, ha finora prevalso il buon cuore di quanti propongono un semplice trasferimento altrove dei non più graditi ospiti della Cifast.

Così, per il curioso tramite della Lega italiana per la difesa del cane aderente all'Enpa, [illegible] direzione [illegible] fabbrica il consiglio d'azienda — spiega [illegible] suoi componenti, Carmela Novaco — ha preso contatto con un'associazione pro [illegible] di recente costituzione, la Lega del gatto, con sede in via Monti 8 (tel. 650.3713) e referente la signora [illegible] Angela Rocher.

Nel giro di pochi giorni alla [illegible] sono visti all'opera tre o quattro giovanotti che con [illegible] poca fatica e muniti di apposite gabbie-trappola sono riusciti a catturare otto refrattarissimi inici (sei adulti e due piccoli), temporaneamente trasferiti presso la sede della Lega in attesa di sistemazione, dopo opportuna vaccinazione e sterilizzazione.

I superstiti ovviamente si sono fatti molto più guardinghi e quando gli operai sono al lavoro è persino difficile vederli: [illegible] può appena intravedere qualcuno occhieggiare sospettoso dal sicuro rifugio fra le [illegible] di giganteschi «rocchetti» e altro materiale.

Tuttavia, anche quando tutti fossero catturati il problema [illegible] sarebbe risolto, ma solo spostato e rimandato: la Lega del gatto non può e non intende trasformarsi in [illegible] «gattile», in un ricovero-prigione per bestiole sofferenti per la privazione della libertà di movimento. Dunque, tenendo conto che la Lega ne assicura la buona salute e la non fertilità, chi vuole adottare un micio ex Cifast?

STAMPASERA
UN FIORE PER...
AUT. MIN. 8/ICH.

IL NUOVO FIORE PORTERA' IL NOME DI

NOME
COGNOME
INDIRIZZO
TELEFONO ETA'
PROFESSIONE

UN FIORE PER...
[illegible]

Indicare sul tagliando, oltre al proprio nome, cognome, indirizzo e [illegible] di telefono, il nome di una donna alla quale dedicare un fiore fortunato. **Il tagliando dovrà essere imbucato in un'apposita urna collocata presso il salone «La Stampa» in via Roma 80, Torino, oppure potrà essere spedito**, al seguente indirizzo: La Stampa - Ufficio Promozione Marketing - Concorso «Un fiore per...» - via Marenco 32, 10126 Torino. Fra i tagliandi pervenuti entro il 5 ottobre 1988 verranno estratti a sorte 10 week end (dalla cena del venerdì al pranzo della domenica) per due persone, pensione completa, a Sanremo presso i seguenti alberghi:

	CATEGORIA
1. Royal	lusso
2. Astoria	1ª
3. Londra	1ª
5. Nazionale	1ª
6. G. Hotel Des Anglais	1ª
7. Europa	2ª
8. Eden	2ª
10. Morandi	2ª

[illegible] verrà [illegible] telefonicamente e per lettera raccomandata [illegible] dei loro nomi saranno inoltre pubblicati su Stampasera entro il mese di ottobre 1988. I soggiorni dovranno essere effettuati entro il mese di giugno 1989 con esclusione dei seguenti periodi: dal 27-12-1988 al 4-1-1989 - [illegible] Carnovale - Pasqua - Grand Prix di Montecarlo. L'estrazione si svolgerà sotto il controllo del funzionario dell'Intendenza di Finanza incaricato della sorveglianza.

CONCORSO

Un fiore chiamato Piera la «mamma coraggio»

Piera Fiora, la coraggiosa [illegible] di Marco

Diciassette [illegible] angosciosi fra speranze e [illegible]. Un vicolo buio dove la disperazione sembrava non dovesse avere mai fine. Questa, in poche parole, la storia di Piera Fiora, una donna balzata, suo malgrado, alla ribalta della cronaca il 2 marzo [illegible] quando, in una grigia mattina, un gruppo di banditi le ha strappato dalle braccia il figlio Marco di appena 7 anni.

Diciassette [illegible] così valgono almeno un fiore? E' questo, infatti, il primo [illegible] di donna che vi suggeriamo per il [illegible] «Un [illegible] per...», proposto da Stampasera [illegible] nell'ambito [illegible] settimana internazionale di arte floreale che si terrà a Torino dal 6 all'11 ottobre e che culminerà nella serata del 9 ottobre con l'abbinamento di otto nuove specie di rose e garofani con [illegible] personaggi [illegible].

Ai lettori di Stampasera è riservata la scelta di due donne «qualsiasi» che si siano distinte per un certo motivo o che siano impegnate in qualche attività sociale. Altre cinque scelte fra le vip, saranno invece designate dal comitato della Federfiori, mentre un garofanino è già stato assegnato alla memoria di Emanuele De Giorgi, il ragazzo morto in Germania per salvare la sorellina.

[illegible] Fiora è [illegible] una [illegible] «qualsiasi». [illegible] apparisceente, [illegible] amante della vita mondana. Durante il lungo sequestro del suo bambino (terminato il 2 agosto 1988) non [illegible] cercato di mettersi in primo piano, non [illegible] tentato di [illegible] l'eroina. Il contrario ha sempre lasciato al marito il compito di trattare con i banditi e con la stampa. Eppure, senza dubbio, i suoi sono stati 18 mesi di follia, vissuti [illegible] un coraggio [illegible] perché non consueto [illegible] nell'arco di un [illegible], ma portato avanti con determinazione giorno per giorno, combattendo il continuo dolore di vedere un lettino e un posto a tavola [illegible] vuoti [illegible] sempre. Una vicenda drammatica che non avremmo voluto dover [illegible] nella storia del nostro [illegible]. Un fiore, ne [illegible] consapevoli, non potrà certo cancellare [illegible] l'incubo, ma potrebbe dirle, ancora una volta, che non è stata sola.

[illegible] che fra tutti i tagliandi che saranno pervenuti entro l'8 ottobre verranno estratti 10 week-end a Sanremo per due persone e 10 biglietti per la serata della premiazione al Teatro Regio che vedrà, tra l'altro, la partecipazione di Marella Agnelli (madrina della manifestazione) e di Carla Fracci.

E domani pubblicheremo un'altra storia di donna.

INFORMITALIA
ISTITUTO [illegible] INFORMAZIONI
CONTROLLI - INDAGINI - INFEDELTA'
ESITO ASSICURATO
CORSO VITTORIO [illegible] II, 107 - [illegible]
TEL. 511.024 - 536.8[illegible]

FIESTA friend
VETRI ELETTRICI DI SERIE
Con: accensione elettronica ▼ 5° [illegible] ▼ Tergilunotto ▼ Poggiatesta imbottiti ▼ Nuovi tessuti interni ▼ Nuovo cruscotto ▼ Sedile posteriore a ribaltamento frazionato ▼ Specchi esterni con comando interno ▼ Copriruota integrali ▼ Pneumatici 155/70
L. 9.452.000
IVA INCLUSA
PIU' AMICA DI COSI'
DIESEL 1.6
CAMPIONE EUROPEO DI ECONOMIA
26,3 km/lt a 90 km/h 148 km/h
[illegible] CV
20,8 km/lt a 90 km/h 145 km/h
FIESTA
Ford

LA NUOVA INGEGNERIA BMW PRESENTA

È nata una BMW, e subito stabilisce un nuovo vertice nella sua classe. La sua linea filante e sicura anticipa la potenza di un completamente nuovo. 1600 a iniezione elettronica, cavalli, derivato direttamente 12 cilindri BMW, governato dall'intelligenza Motronic, pronto già da oggi all'utilizzo di carburante senza piombo. È un'auto nata già protagonista. Ancora una volta la tecnologia ha sconfitto l'abitudine, sta per scendere strada nuova

NUOVA 1600 cc. BMW

Piacere di guidare.

ECONOMICI

19 Vendita alloggi

vendesi signorile d'epoca libero camere cucina servizi Gruppo Mediacasa 565.163 - 335.9070.

MONTICASE vende a Revi di Chieri 2 alloggi abitabili con mansarda box per 4 auto in recente costruzione con giardino L. 250 milioni possibilità 80% mutuo. Tel. 561.2141 - 561.2166.

MONTICASE vende a San Gino villa a schiera in villaggio residenziale rifinitura di lusso trattativa riservata L. 300 milioni possibilità 60% mutuo. Tel. 561.2141 - 561.2166.

MONTICASE vende Moriondo Nord ingresso 2 camere cucina abitabile servizi L. 85 milioni possibilità 80% mutuo. Tel. 561.2141 - 561.2166.

MONTICASE vende nelle Valli di Lanzo bellissima villa su 3 piani con 9000 mq di terreno L. 300 milioni possibilità 80% mutuo Tel. 561.2141 - 561.2166.

MONTICASE vende zona Centro ingresso 2 camere cucina servizi L. 60 milioni possibili 80% mutuo. Tel. 561.2141.

MONTICASE vende zona S. Rita ingresso cucina 2 camere 2 servizi L. 45 milioni possibili 80% mutuo. T. 561.2141.

MICHELINO libero casa 65 comp salone 3 camere abitab 2 bagni 2 ingressi mq 310 Mutuo Cassaforte 547.866.

ORBASSANO libero in palazzina ingresso 2 camere cucina servizi L. 65 milioni mq 75 di Service 502.773.

PARELLA con giardino 5° piano abitabile 1/2 camere ampio cucinino bagno settimo ascensore Tel 544 100

PIAZZA Adriano via Di Nanni libero spazioso 2 camere ingr cucinino servizi. Immobiliari Associati 546.334.

PIAZZA Dante presso la stabile signorile recente attico ingresso living su salone cucina arredata 2 camere bisservizi. Tel. 557.6400.

PIAZZA Revel presso libero ristrutturato piano alto salone 3 camere cucina bi-servizi spogliatoi Tel B.I.T. 561.2001

PIAZZA SAVOIA 4

interessamento blocco immobiliare libero subito sede Vista Banca. Disponibile mansarda ingresso 2 camere cucina bagno (ascensore). Visita sul posto

PIAZZA Statuto libero recente ingresso camera tinello cucinino bagno L. 39 milioni Studio Casa tel. 669.749

PIAZZA Statuto alloggio ristrutturato in via di ristrutturazione mq 110 più cantina e soffitta vendesi. Tel. 696.6324.

PINO Torinese panoramico libero recente 3 camere cameriera cucina 2 bagni box doppio. A. Quaini 741.3051.

POSSASCO libero in signorile complesso con ingresso piscina saloni 3 camere cucina bisservizi box L. 125 milioni. Fella & Bertinetto Tel. 741 2674

POZZO Strada alloggio libero ingresso 2 camere cucina servizi giardino canone mensile L. 500 milioni Tel. 901.4458.

PRECOLLINA casetta libera 3 camere cucina servizi giardino tavernetta box. Esimi Tel 612.012.

PRECOLLINA presso corso Fiume prestigioso appartamento di mq 220 in palazzina. Tel immobiliare 561.2027.

PRECOLLINA via Boccaccio fronte/giardino stabile ristrutturato nelle parti comuni 1-2 camere tinello cucinino servizi box Bergamasca 669.9631 - 850.8949

PRESTIGIOSA Villabassa villa 450 mq su 3 livelli giardino privato box 3 auto ampie vetrate Tel 502.227.

PRESTIGIOSA villa 20 km Torino 550 mq ristrutturata elegante parco 7000 mq alloggio custode box cavalli Tel. 502.227.

PRIVATO permuta presso corso Brunelleschi recente salone 3 camere cucina bisservizi con 2/3 garage cucina, disponibile anche stagionale. Tel. 705.784

RISPARMIOCASA 521.4155 adiacenza piazza Statuto 4 camere cucina bagno lavno cantina L. 56 milioni. Mutuo

RISPARMIOCASA 521.4155 Cirmea libero mq 150 parzialmente ristrutturato panoramico da ristrutturare. Mutuo.

RISPARMIOCASA 521.4155 liberi via Campione tenuto stabile totalmente ristrutturato da mq 105 più lavazza a mq 125. Permute, mutuo fondiario, tel 4%.

RISPARMIOCASA 521.4155 libero adiacente Valperga soggiorno 2 camere cucinetta bagno L. 104 milioni Mutuo.

RISPARMIOCASA 521.4155 libero corso G. Cesare 204 recente 2 camere tinello cucinino bagno ampia ristrutturata.

RISPARMIOCASA 521.4155 libero via Gorizia piano rialzato, 2 camere tinello cucinino servizi. L. 65 milioni.

RISPARMIOCASA 521.4155 libero via Massena parzialmente da ristrutturare mq 200 L. 170 milioni. Mutuo, permuta.

RISPARMIOCASA 521.4155 via Montebianco attico 2 camere tinello cucinino bagno L. 82 milioni Mutuo, disponi.

RIVALTA libero in palazzina ampie/no 2 camere cucina servizi posto auto L. 78 milioni. Mutuabile 534.124

RIVOLI corso Allamano libero panoramico salone 3 camere cucina biservizi mq 170 pura vendo Affare 537.421.

ROBTA via bilocali/box su 2 piani mansarda garage terreno di 2500 mq possibilità frangibile vicinanze. Tel 535 455

SAN Mauro ditta Po libero recente soggiorno camera tinello cucinetta servizi giardino box auto mq 100. Tel. 502.773.

SAN MAURO vendesi libero primavera 69 alloggio salone 2 camere cucina bisservizi box Balbiano 398 004.

SAN Raffaele Cimena recente villa soleggiata 3 camere cucina bisservizi box giardino. Edilcasa 837.289

SETTIMO libero appartamento di ingresso tinello cucinino camera bagno ripostiglio cantina. Il Portico 835-544.

SETTIMO libero di tinello 3 camere cucinino bagno 2 balconi cantina mansarda soggiorno 2 camere cucinetta servizi ampie/no. Il Portico 835.544.

SPATORNO corso G. Feriaris libero stabile casa soggiorno camera cucinetta servizi camera tinello cucinino servizi mansarda soggiorno camera cucinetta servizi tavernino Tel. 832.908

SPATORNO libero corso Regina presso signorile stesso caso salone 4 camere cucina bisservizi altro 2 camere cucina servizi posti auto. Tel. 832.908.

SPATORNO occupato via Tobone 2 camere tinello cucinino servizi L. 77 milioni. Tel. 832.908

S. PAOLO libero via Vibo ristrutturato 2 camere cucina servizi mq 70 L. 85 milioni. Bimagusa Service 602.773

S. RITA libero signorile camera tinello cucinino servizi ampia utilità Studio Daccino 532.711 - 540.786.

S. RITA (via Settimo) libero 2 camere tinello cucinino servizi casa disposta distribuzione, permuta. Edilcasa 832.327.

STILCASE adiacente Firrel libero piazza Respighi recente panoramico salone 2 camere tinello bisservizi. Tel. 532.482.

STILCASE adiacente Firrel libero piazza Pitagora recente signorile soggiorno camera cucinetta. Tel. 532.482.

STILCASE adiacente Firrel libero via P. Sudel piano alto panoramico camera soggiorno cucinino mutuo. Tel. 517.900.

TAIT 513.931 libero in corso Moncalieri (fronte Italia '61) 3 ampi vani e servizi a L. 52 milioni.

TAIT 513.931 libero piazza Rebaudengo ingresso soggiorno cucinotto 2 camere letto bagno piano alto.

TAIT 513.931 libero grossi corso Montegrappa (zona via Genova) camera tinello cucinino ingresso bagno 2 ang.

TAIT 513.931 libero 89 zona via Da Gamba (via Monginevro) nuovo 2 camere tinello cucinino bagno box.

TAIT 513.931 adiacente nuovi corso Moncalieri salone, 4 camere cucina 4 servizi giardino a box doppio.

UTIP

adiacente piazza Rebaudengo libero luminoso camera tinello cucinino bagno cantina occasione L. 45 milioni 600 mila mutuabili. Tel. 518.906.

UTIP

adiacente piazza Rivoli libero camera cucina servizi ristrutturato L. 53 milioni mutuabili. Tel 518.906.

UTIP adiacente via Botticelli libero luminoso spazioso camera tinello cucinino bagno L. 62 milioni Mensa mutuo fondiario. Tel. 518.906

UTIP

Grugliasco incidenza Inizi cessata in 1100 mq di terreno residuo costituito da salone/pranzo 2 camere cucina bagno portico L. 192 milioni mensa mutuo fondiario. Tel. 518.096.

UTIP

libero pentalocale zona Valdocco 2 camere cucina servizi cantina, 2 ang L. 48 milioni 800 mila possibilità mutuo. Tel. 518.906.

UTIP

via Cibrario libero all'ato 3 camere cucina servizio riscaldamento autonomo bellissimi ristrutturato L. 84 milioni 600 mila, mutuo. Tel. 518.568.

UTIP

via [illegible] libero 4 camere cucina ingresso bagno cantina. 140 mq circa riscaldamento autonomo L. 96 milioni 400 mila mensa mutuo. Tel. 518.906

VANCHIGLIA vendesi liberi appartamenti di 2-3 camere servizi abitabili casa.

VENARIA libero salone 2 camere cucina ampie doppi servizi terrazzi box. Cirio 512.390.

VENDIAMO villa del 1970 ad Avigliana di 220 mq con box, lavanderia e 2700 mq di giardino Telefonare PI 511.382.

VIA Alfieri libero in stabile d'epoca 3 camere cucina bagno riscaldamento autonomo metano. Il Portico 835 544.

VIA Arsenio 8 anche libero appartamento di ingresso 1-2-3 camere tinello cucinino bagno. Tel.UPI 511 382.

VIA LAMARMORA

stretta via Lagrange in casetta a 2 piani alloggio occupato salone 3 camere cucina bagno collegato con mansarda con abitabilità 3 camere bagno totale mq 220 L. 340 milioni Fella & Bertinetto. Tel. 741 2674.

VIA Monetta 64 spazioso appartamento ingresso 2 camere anello cucinino bagno balconi. Telefonare PI 511 382.

VIA Sacchi libera subito mansarda panoramica 3 camere cucina servizi L. 52 milioni. Immobiliare. Tel. 518.283.

VIA Servais libero recente salone camera cucina servizi e mansarda collegata 3 camere servizi box. I.B.I. 446 433.

VIA Toglatti 22, appartamenti di 1-2 camere tinello cucinino bagno. Mutuo. Facilitazioni. Telefonare PI 511.382.

VIA Valgioie ottimo ingresso living soggiorno 3 camere cucina bagno terrazzo mansarda con servizio. Tel. 507.8048.

VILLA a schiera libera a Vinovo recente signorile mq 150 più seminterrato box e giardino. Edilcasa 540.154.

VILLA libera Chieri salone e vani doppi servizi box terrenetto giardino mai abitata bellissima mutuo. TC 473.0669

VILLA prestigiosa Cavoretto libera unifamiliare su 2 piani garage giardino 1800 mq volendo permuta. Salm 445.465.

VILLA prestigiosa Moncalieri palazzina 4 camere cucina bisservizi tavernetta box giardino. Esimi tel. 512.012.

VILLA prestigiosa prestigiosa Valsalice posizione splendida grande giardino garage alloggio custode. Tel. 642.101.

VILLE gemelle in costruzione a Cambiano Torinese indipendenti con giardino privato zona zona panoramica servita diretta, a Portico 835.544.

VILLINO Cesano Vica unifamiliare annesso locale di 400 mq piuttosto servizi lavno cortile libera Tel. 390.705.

VINOVO (Lauro) libero in palazzina piano alto 200 mq con mansarda cantina box doppio giardino. tel 447.5904.

ZONA settimo libera villetta salone cucina 1-2 camere bagni box giardino da L. 80 milioni Data Bank 566.358

839.7961 impresa vende ultimi alloggi per giovani coppie Particolari facilitazioni di pagamento.

839.7961 permutasi il vostro alloggio con una villa a schiera nel centro residenziale Dega Rivoli. Personale in cantiere anche sabato e domenica pomeriggio.

20 Domande affitto

A.A.A.A. SOCIETA' cerca uso foresteria alloggi vuoti o arredati senza vostra spesa referenze. Tel. 533.914.

A. CERCASI appartamento piccolo dimensioni vuoto arredato uso villeggio referenze. Tel. 839.8499.

A. INDUSTRIALE bisbetica senza arredo pure bar servito a figlio universitario (referenze). Tel. 566.8918/21.

A. UNICASE ricerca alloggi e ville vuoti o arredati anche prima cintura per diversi inserimenti. Tel. 321.640.

BERECASA 502.773 cerca alloggi in affitto uso ufficio abitazione piedi-a-terra serietà senza spese proprietario

CERCO con urgenza alloggio vuoto o arredato uso 5ª casa massima referenza servizi vostra spesa. Tel. 359.781.

DIRIGENTE industriale residente Alessandria cerca appartamento per trasferte massima serietà. Tel 791.535.

DIRIGENTI nota società non residente cercano alloggi di medie e grandi dimensioni referenze. Tel. 660.1136.

STUDENTI universitari referenziati cercano un appartamento ammobiliato Tel 740.459

UFFICIALE Esercito trasferendo Torino cerca affitto 4 vani servizi vuoto centrale. Tel. 0143.745.111.

21 Offerte affitto

A. ABBIANO alloggio arredato salone 3 camere letto cucina 2 bagni in casa signorile. Tel. 334 928.

A. ABBIANO alloggio vuoto cucinetta 2 ingressi salottino 2 camere cucina 2 bagni in casa signorile. Tel. 332.407

A. AFFITTASI appartamento vuoto arredato sito trattenuto contratto irrinunciabile Tel 839.6453.

A. STUDIO MESSINA 505.585 Crocetta via Vespucci in stabile recente signorile 150 mq uso ufficio.

(continua)

CASE MONTICASE

Il tuo problema è il danaro?
Noi lo risolviamo! (Mutui agevolati 4 5%)

TORINO

VIA LEMIE (Madonna di Campagna) frazionamento alloggi liberi ed occupati a partire da L. 27.000.000

C.SO GROSSETO libero ingresso camera tinello angolo cottura bagno balcone cantina III piano con ascensore L. 45.000.000

C.SO SEBASTOPOLI (Mercati Generali) ingresso camera cucina bagno V piano con ascensore L. 45.500.000

VIA MARIO LEONI (vicinanze C.so Unione Sovietica) libero completamente ristrutturato ingresso 2 camere cucina abitabile bagno balcone cantina L. 86.000.000

VIA CHIOMONTE (San Paolo) libero completamente ristrutturato e arredato ingresso cucinotto camera tinello bagno 2 balconi cantina L. 68.000.000

CORSO RACCONIGI libero ingresso 3 camere cucina bagno 2 balconi cantina solaio L. 85.000.000

ROMOLO GESSI (Santa Rita) libero ingresso 2 camere cucina bagno balcone cantina giardino di proprietà recintato posto auto ristrutturato a nuovo L. 120.000.000

VIA PREMUDA (Posso Strada) libero ingresso sala giorno con cucinotto 2 camere bagno 2 balconi cantina box L. 137.000.000

CORSO DANTE libero in palazzo signorile ampio ingresso tinello cucinotto 2 camere bagno 2 balconi cantina IX piano con 2 ascensori possibilità posto auto L. 210.000.000

VIA MEZZENILE (Piazza Adriano) libero 6 locali più servizi al piano rialzato con aria condizionata per ufficio palazzo signorile con portineria L. 300.000.000

ZONA BARCA villa casetta indipendente ristrutturata di otre 270 mq più box L. 310.000.000

AFFITTASI posti auto e moto in via Dante presso il cavalcavia in autorimessa privata con cancello automatico a L. 000.000 mensili cadauno.

LOCALI E NEGOZI

CEDESI in corso Re Umberto attività con Tabella XII e XIV ottima zona di passaggio a L. 138.000.000

CEDESI in via Monginevro oggettistica e articoli regalo Tabelle XII e XIV a L. 46.000.000

CEDESI BAR in centro storico 200 mt. da via Roma 6 vetrine cucina dehors coperto licenza varie a L. 600.000.000

PROVINCIA

ORBASSANO libero a gennaio ingresso cucina abitabile 2 camere bagno tavernetta box in casa trifamiliare con giardino a L. 98.000.000

RIVA PRESSO CHIERI libero in palazzina due alloggi al I piano più mansarda con box per 3 auto e giardino mq 2200 L. 260.000.000

VENDIAMO MOLTE villette in Trana, Volvera, Lemie (Vialli di Lanzo), San Gillio, Rosta

ORBASSANO

Per inizio cantiere ultime disponibilità nei complessi «Le Margherite»

Esempio: soggiorno 2 camere bagno balcone cantina possibilità box a partire da **L. 75.000.000.**

Anticipo L. 1.000.000 mutuo e dilazioni 2/10 anni.

RICERCA

- **Per nostra clientela cerchiamo appartamenti e ville di varie metrature, interi stabili da frazionare, terreni edificabili in Torino e prima cintura, garantiamo pagamento contanti.**
- **Per ampliamento organico si ricercano Venditori-Acquisitori.**

MONTICASE

MONTICASE s.r.l. • CORSO MATTEOTTI, 0 • TORINO • TELEFONI 011/544654 • 547226 • 5612166 • 5612141

IL TEMPO

a cura del gen. Giorgio Arinetti

SITUAZIONE: l'anticiclone delle Azzorre che si estendeva da alcuni giorni su tutta l'Europa centrale tende a ridurre la sua espansione verso l'Europa orientale ma determina ancora condizioni di tempo estivo. Continua ancora l'afflusso di aria fredda polare sui Paesi dell'Est e sull'Italia centro-meridionale mentre è in aumento la nuvolosità sulla parte centrale della Penisola.
TEMPO PREVISTO: cielo generalmente sereno o nuvoloso su tutto il Piemonte con addensamenti locali e cumuliformi nelle ore calde delle giornate sui rilievi alpini ed appenninici ma con nuvolosità stratiforme nelle zone pianeggianti. Deboli foschie notturne alle testate delle valli alpine e in pianura.
TEMPERATURE: stazionarie le minime, in aumento le massime.
VENTI: deboli settentrionali da Nord-Est sulla Pianura Padana e da Sud-Est sull'Appennino Ligure. Mare Ligure e di Sardegna generalmente poco mosso.
TENDENZA per domani: ancora cielo generalmente sereno o nuvoloso ma con intensificazione della nuvolosità medio-alta stratiforme specie su Appennino Ligure durante le ore pomeridiane ed in aumento le foschie notturne, in dissolvimento al mattino. Temperature in aumento.

TEMPERATURA (ore 8) IN PIEMONTE, VALLE D'AOSTA E LIGURIA

Torino	13	Novara	10
Alessandria	10	Aosta	7
Asti	10	Cuneo	11
Cuneo	12	Savona	22
Verbania	13	Imperia	19

MINIME E MASSIME DI IERI IN ITALIA...

Bolzano	7	25	Verona	10	25	Trieste	18	21
Venezia	10	22	Milano	11	24	Bologna	16	28
Padova	11	24	Pavia	11	25	Ancona	11	22
Perugia	13	19	Pescara	16	21	L'Aquila	10	
Roma	13	28	Campobasso	10	14	Bari	13	
Napoli	12	24	Potenza	10	16	S.M. Leuca	15	
R. Calabria	18	28	Messina	19	25	Palermo	17	24
Catania	14	26	Alghero	14	26	Cagliari	13	24

...E ALL'ESTERO

Amsterdam	12	19	nuvoloso	Lisbona	17	27	sereno
Atene	19	31	nuvoloso	Londra	11	18	nuvoloso
Bangkok	24	31	pioggia	Los Angeles	17	28	nuvoloso
Berlino	12	16	pioggia	Madrid	10	31	sereno
Bruxelles	8	16	nuvoloso	Montreal	15	23	nuvoloso
Buenos Aires	7	15	sereno	Mosca	8	10	nuvoloso
Copenaghen	13	18	nuvoloso	New York	16		
Francoforte	14	19	pioggia	Parigi	14	18	nuvoloso
Gerusalemme	22	34	nuvoloso	Pechino	15	28	sereno
Ginevra	10	19	sereno		14	24	pioggia
Helsinki	0	9	nuvoloso	Varsavia	8	17	nuvoloso
Il Cairo	24	34	sereno	Vienna	12	20	sereno

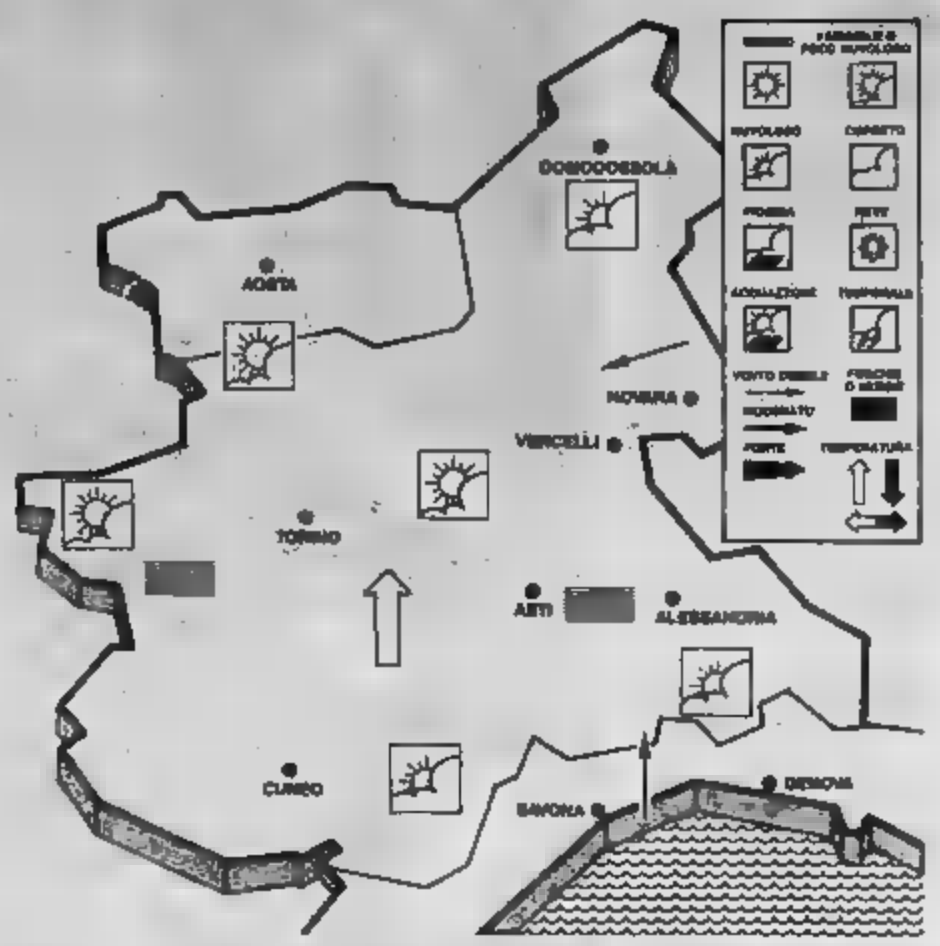

OROSCOPO DI DOMANI

a cura di Astrolga

ARIETE
21 marzo
20 aprile

Una lettera o una telefonata rendono caotiche le prime ore di questo mercoledì. Dopo mezzogiorno, un aiuto insperato rimetta le cose a posto. Le ore serali vanno dedicate all'amore e risolveranno un completo appagamento degli affetti.

TORO
21 aprile
21 maggio

Successo sicuro in mattinata per merito di una insolita elasticità mentale che spinge ad agire con prontezza. Nel tardo pomeriggio e durante le ore serali, riemerge la oriel in amore, che peggiora se non smettete di essere troppo possessivi.

GEMELLI
22 maggio
21 giugno

Qualche preoccupazione si risveglia, che scompare dopo l'arrivo di una bella notizia. Affermare la fortuna diventa sempre più facile con il passare delle ore e a fine giornata il bilancio sarà positivo in ogni campo della vita.

CANCRO
22 giugno
22 luglio

Nel corso della mattinata sarebbe meglio preferire l'immobilismo, perché le idee non sono chiare e l'umore è pessimo. Dopo mezzogiorno, le cose vanno meglio e diventa possibile intravedere un futuro positivo cambiamento. Lo stato d'animo migliora.

LEONE
23 luglio
23 agosto

Agite durante la prima parte della giornata se volete ottenere un successo pieno e gratificante. Dopo mezzogiorno, la fortuna sembra mettere la sordina, mentre voi vorreste abbandonare ancora le vostre visioni. Amori corrisposti.

VERGINE
23 agosto
22 settembre

Idee brillanti al risveglio, che occorre tradurre in pratica prima di mezzogiorno, rinunciando a riflettere in modo pignolo, altrimenti si verifica la perdita di una opportunità o la mancata soluzione di un problema complesso. Amori corrisposti.

BILANCIA
23 settembre
[illegible]

Permalosità e idee balzane al risveglio. Accrescete la resistenza passiva e rifiutatevi di agire prima di mezzogiorno. [illegible] il pomeriggio le imprese diventano valide e si concludono con un bel successo. Le ore serali saranno piacevoli per l'amore.

[illegible]
23 ottobre
22 novembre

Un [illegible] premonitore suggerisce una [illegible] bisogna agire prima di mezzogiorno per essere certi di interpretare nel giusto modo il consiglio. Verso sera vi lascerete ricoinvolgere nel caos sentimentale in cui vivete durante questo periodo.

[illegible]
23 novembre
21 dicembre

Soltanto il partner e gli amici fidati sono in [illegible] di condividere i vostri entusiasmi e, perlomeno, di capirli. Ma le [illegible] che contano nel vostro lavoro e in campo sociale potrebbero togliervi la loro stima e quindi danneggiarvi.

[illegible]
22 dicembre
20 gennaio

Stato d'animo ottimale durante il primo [illegible] della giornata. [illegible] dovete agire o prendere [illegible] decisioni, [illegible] dunque prima di mezzogiorno. Obiettivo. [illegible] pomeriggio potrebbe arrivare [illegible] [illegible] e creare un po' di tensione.

[illegible]
21 gennaio
[illegible] febbraio

Al risveglio dedicherete un pensiero alla crisi sentimentale, ma poi non [illegible] [illegible] risolverla. Altri vi dedicherete con slancio ottimistico ad una impresa che [illegible] attira e che promette [illegible], senza [illegible] a [illegible].

[illegible]
19 febbraio
20 marzo

La tendenza a [illegible] correre. [illegible] leggerezza nell'affrontare le nuove circostanze comportano il rischio di peggiorare la vita, mentre un deciso miglioramento sarebbe possibile se soltanto rinunciaste alla vostra pigrizia.

Grafia, specchio della personalità

«Dimmi come scrivi e [illegible] dirò chi sei»: il modo in cui tracci un segno sulla carta, anche soltanto la firma, rivela i segreti del tuo carattere. E il grafologo lo sa...

La scrittura è una notazione di suoni che compongono le parole. Si impara nella prima elementare con una certa fatica, si usa per i compiti scolastici e per le prime lettere [illegible] destinate alle persone care. Col passar del tempo si è capaci di sveltire [illegible] mano tanto da scrivere velocemente e correttamente [illegible] comunicare col mondo esterno ma anche e soprattutto per fissare idee, progetti, programmi, che possono essere ripresi in qualsiasi momento per la revisione e la rielaborazione. E', quindi, un'attività che ci mette in relazione con gli altri, ma che [illegible] pratitutto per noi stessi e [illegible] cui non possiamo [illegible] a [illegible] no, specialmente se il nostro lavoro [illegible] obbliga a testimoniare per iscritto o a ripensare mentalmente più o meno a lungo.

C'è chi scrive soltanto per annotare nomi e cifre secondo [illegible] richiesta delle pratiche burocratiche. In tal caso la scrittura appare generalmente poco personalizzata in quanto la mano traccia segni convenzionali senza una vera partecipazione all'atto [illegible] trascrizione. Sono noti a tutti certi documenti che riportano [illegible] personali con un tracciato grafico lento, [illegible] espressivo in quanto privo di quella motilità che caratterizza il tracciato di chi [illegible] qualcosa di [illegible] in un lavoro. Chi scrive molto [illegible] scelta personale, chi [illegible] impegnato in un'attività mentale che lo costringe a rileggere e a correggere le proprie elaborazioni professionali imprime alla scrittura un quantum di carica energetica [illegible] condensano i tratti fondamentali della personalità.

L'esigenza di regolare la mano secondo il flusso ininterrotto [illegible] pensiero e delle operazioni mentali suggerisce strategie per un'annotazione funzionale e sincronica ai tempi dell'ideazione. In una scrittura del genere è possibile captare i messaggi della personalità profonda, le [illegible] interne, la carica affettiva e comprendere i problemi [illegible] l'individuo [illegible] nel rapporto [illegible] con stesso, con gli altri, con la realtà che lo sollecita continuamente.

Che cosa osserva l'esperto della scrittura? Il dinamismo del movimento della [illegible] le forme del tracciato che vengono messe in rapporto fra di loro per cogliere il nesso che collega e unifica i vari aspetti della personalità.

C'è chi scrive grande e invade il foglio con caratteri che si impongono per la loro altezza; c'è chi scrive piccolo, talvolta molto piccolo, e riempie [illegible] pagina di parole minute, ma spesso chiare e regolari che favoriscono la leggibilità. C'è chi scrive in fretta, anche quando ha tempo a disposizione per farlo [illegible] calma; c'è chi, pur [illegible] do i minuti contati, scrive [illegible] ritmo pacato e forme omogenee. [illegible] chi gode nel lasciare un messaggio accurato nella forma e traccia le lettere [illegible] gusto della precisione e della decoratività e chi non dà importanza all'aspetto del tracciato grafico e crea problemi di [illegible] agli altri, ma anche a se stesso.

Tutti questi ed altri comportamenti grafici sono oggetto di studi che richiedono un'accurata preparazione e una lunga pratica sotto [illegible] guida di esperti che verifichino la validità delle interpretazioni date [illegible] scrittura.

Non molti sanno che la grafologia è una disciplina scientifica e come tale [illegible] studiata nelle Università straniere — e speriamo che presto diventi materia di corsi accademici anche in Italia — e viene da anni insegnata nelle scuole statali in «corsi [illegible] aggiornamento» per insegnanti di scuole elementari e di primo e secondo grado, per fornirli di uno strumento [illegible] conoscenza dei loro alunni con cui favorire un più [illegible] retto dialogo educa[illegible] cen[illegible] sui bisogni del discente.

La psicologia della scrittura è applicata in [illegible] settori [illegible] consulenza: l'orientamento scolastico e professionale, l'esame delle attitudini e delle abilità per un positivo inserimento nelle attività produttive, il rapporto di coppia e la comunicazione [illegible]. Un uso specifico è quello della perizia «calligrafica» richiesta in campo legale per i manoscritti contestati con l'accusa di falso; un [illegible]ro ambito di studi è collegato con la neuropsicologia, specialmente per l'analisi di patologie e di comportamenti anomali [illegible] le forme di disgrafia.

Questa precisazione intende chiarire al lettore poco informato i campi di applicazione [illegible] grafologo e la complessità delle competenze che gli vengono richieste. Non è molto tempo, però, che si sono aperte tante pos[illegible] [illegible] spaziare nella consulenza grafologica. L'utilizzazione di serie scuole di formazione [illegible] professione ha provveduto a dare la possibilità di una preparazione adeguata a chi vuole iniziarsi a questo lavoro non [illegible] ma affascinante.

Se volete richiedere il parere del grafologo, potete inviare campioni di [illegible] che saranno analizzati [illegible] gli aspetti che di volta in volta saranno presentati. Per un'analisi, occorre scrivere su fogli bianchi, privi della guida dei margini e delle righe di base. Si richiedono due scritture, l'una di trascrizione di un testo stampato, l'altra in forma di lettera in cui si indichi l'età, il sesso, la scolarità e la professione. Sarebbe gradita la firma, in quanto è molto espressiva, [illegible] non è indispensabile.
Scrivere a
Stampa Sera - Rubrica grafologia - via Marenco 32 - 10126 Torino.

SCACCHI

Lunedì alla Scacchistica prende il via l'Open Sada

La stagione agonistica [illegible] 89 in città sta per aprirsi ufficialmente d[illegible] la lunga pausa estiva. [illegible] inaugurarla sarà, come sempre, la prestigiosa Società [illegible]listica Torinese di via Galliari 6 con la [illegible] edizione dell'Open Assicurazioni Sada la cui prima serata di gioco è in programma lunedì 26 settembre, ore 20,45.

La manifestazione si articolerà in due fasi: la prima con sistema italo-svizzero di 5 turni vedrà i giocatori divisi in quattro gironi [illegible] base della categoria di appartenenza (il girone D, riservato a [illegible]a, terza sociale [illegible] inclassificati, permetterà le promozioni); nella seconda fase, alla quale accederanno i primi due di ogni girone, [illegible] [illegible] incontri ad eliminazione diretta in una sola par[illegible], con il colore bianco [illegible] giocatore di categoria minore. In caso di patta si giocherà un'altra partita a colori scambiati.

Il tempo di riflessione sarà di 1h45' per 40 mosse. L'iscrizione è fissata in [illegible] [illegible] (10.000 soci Sst). Incoraggiandosi subito, chi [illegible] partecipare al Festival internazionale di Asti, [illegible] comunicano gli organizzatori, può ottenere il rinvio del primo turno.

La partita (da Londra)

Grande successo per i colori inglesi [illegible] torneo Lloyds [illegible] da poco conclusosi a Londra. Si sono imposti i giovanissimi Gary Lane e Michael Adams (quest'ultimo ha solo [illegible] anni) su un lotto di avversari molto qualificato comprendente anche l'ex campione del mondo Vasaily Smyslov.

La partita che vi propongo vede Adams dapprima [illegible] re la superiorità dell'avversario. Il [illegible] Murray Chandler, [illegible] la perdita di due pedoni. Ma il [illegible] [illegible] non aver [illegible] [illegible] [illegible] lottare [illegible] tutte [illegible] proprie forze finirà per vederlo ricompensato: il bianco commette infatti, alla 31ma mossa, un grave errore che permetterà ad Adams di ribaltare il risultato. Vediamo come. Chandler-Adams (Difesa caro-Kann): 1. e4, c6; 2. d4, d5; 3. Cd2, [illegible]; 4. Cxe4, Cd7; 5. Cg5, Ch6; 6. Cf3, g6; 7. Ad3, Ag7; 8. 0-0, Ch6; 9. Te1, 0-0; 10. c3, De7; 11. Ce5, Cd5 (se 11. ..., f6; 12. Cxh7, Rxh7; 13. Cxg6); 13. Df3, Cf5; 13. Dh3, h5; 14. Df3, [illegible]6; 15. h3, De6; 16. Cc4, b5; 17. Ca5, b4; 18. Ad2, Tb8; [illegible] c4, Cb6; 20. [illegible] Axf3; 21. Cxc6, Tb7; [illegible] b3, Tc7; [illegible] Cxb4, a5; 24. Cd3, Axd4; [illegible] Txd1, [illegible]; [illegible] [illegible], Td7; [illegible] c5, Cd5; 28. Ce4, Cc3; 29. Cxc3, Dxf3; 30. gxf3, Axe3 (vedere diagramma). Il Bianco commette ora un errore inimmaginabile al suo livello. Avrebbe dovuto proseguire con 31. Ce5. La mossa che segue gli costa la perdita di un pezzo. 31. c8?, T xd3; 32. Txd3, Axe4; [illegible] Td1, Ab4; 34. e7, Tc6; 35. Tc1, [illegible] 36. Ae3, Axh3; 37. Ab6, Rf7; 38. Tc4, Ae6; 39. Tc2, b4; 40. a3, Axa3; 41. [illegible], Ad6; 42. b4, Ta8. Il Bianco [illegible]

La vittoria di Spartaco Sar[illegible] al torneo internazionale [illegible] Imperia ha suscitato una vasta eco nell'ambiente scacchistico. Vi proponiamo un'altra delle sue [illegible].

Piccardo-Sarno: 1. d4, Cf6; 2. c4, g6; 3. Cc3, Ag7; 4. e4, d6; 5. f3, 0-0; 6. Ag5, c5; 7. d5, e6; 8. Dd2, h6; 9. Ae3, [illegible] 10. exd5, a6; 11. a4, Te8; 12. Ae2, Cb7; 13. b4, h5; 14. Ch3, Dxb4; 15. Cf2, De7; 16. g4, hxg4; 17. fxg4, Cbd7; 18. 0-0-0, Ce5; 19. Th2, b5; 20. Tdh1, Cf3; 21. Ah6, f6; 22. Axg7, Dxg7; 23. g5, fxg5; 24. Th8+, Dxh8; 25. Txh8+, Txh8; 26. axb5, Rg7; 27. Dxg5, Ch7; 28. Dg3, Cf6; 29. Cd1, axb5; 30. Axb5, Tf8; 31. Ae2, Ta1; 32. Rc2, Ta7; 33. Cc3, [illegible]; 34. Ch3, Axh3; 35. Dxh3, Te7; 36. Dg2, Th8; 37. Cd1, Th4; 38. Ce3, Rf7; 39. Ag4, Cxg4; 40. Cxg4, Cxg4; 41. Dxg4, Txe4+; 42. Dg3, Te2+; 43. Rc1, Te1+. Il Bianco abbandona.

Dal 55° campionato sovietico ecco, infine, un'altra vittoria del campione del mondo. Kasparov-Smirin (Difesa Est-indiana): 1. Cf3, Cf6; 2. c4, g6; 3. Cc3, Ag7; 4. e4, d6; 5. d4, 0-0; 6. Ae2, e5; 7. 0-0, Cc6; 8. d5, Ce7; 9. Cd2, a5; 10. a3, Cd7; 11. Tb1, f5; 12. b4, b6; 13. f3, f4; 14. Ca4, axb4; 15. axb4, g5; 16. c5, Cf6; 17. cxd6, cxd6; 18. b5, Ad7; 19. Cc4, Cc8; 20. Aa3, Ce8; 21. g4, fxg3; 22. hxg3, g4; 23. Ac1, gxf3; 24. Axf3, Cf6; 25. Ag5, Ta7; 26. Tf2, Tb7; [illegible] Tb3, Ta7; 28. Tb1, Tb7; [illegible] Tb3, Ta7; 30. Tb4, Rh8; 31. Df1, Axb5; 32. TxB5, Txa4; 33. Ag2, h6; 34. Ah4, De8; 35. Axd8, Txd8; [illegible] Txd8, Dxb5; 37. Te6 (minaccia matto con 38. [illegible] e [illegible] Te8+). Rg8 (se 37. ..., Dxc4; 38. Te8+, Rh7; 39. Df5 matto e se 37. ..., Txc4; 38. Df7, Te)+; 39. Rh2 seguita da [illegible] Te8+) [illegible]. Ah3, Txc4; 39. Txh6, Axh6; 40. Ae6+, Rh8; 41. Df8+, Il Nero abbandona.

Corsi under [illegible]

L'iniziativa della Sst, che ha riscosso [illegible] passata stagione ampi consensi, verrà riproposta a partire dalla seconda [illegible] di ottobre per concludersi nel prossimo maggio. I ragazzi saranno divisi in tre livelli secondo le capacità ed i progressi compiuti, se reduci dalla precedente tornata [illegible] lezioni. Gli incontri [illegible] gli insegnanti avranno cadenza settimanale, [illegible] [illegible] di lezione con il supporto, specie per il terzo livello, di audiovisivi. Mercoledì 12 ottobre, alle ore 18 si avrà in via Galliari 6 una riunione preparatoria cui potranno prendere parte tutti gli interessati.

LA RICETTA

a cura di Anna Bona

Riso al cartoccio

500 gr riso superfino per risotti, 1 kg pomodori maturi, 1 peperone rosso ed uno giallo, 500 gr piselli surgelati, [illegible] basilico, un [illegible] ciuffo piccolo di origano, sale, pepe, 1 dado, 4 cucchiai [illegible]lio extra vergine d'oliva, un foglio di carta d'argento.

Lavare, asciugare i pomodori e tritarli grossolanamente. Metterli in un grilletto. Lavare, asciugare i peperoni, privarli del torsolo e dei semi, tagliarli a piccoli quadretti [illegible] uniti ai pomodori. Aggiungervi i piselli surgelati, il basilico spezzettato [illegible] le mani, il dado sbriciolato, l'origano, sale, pepe e condire con l'olio extra vergine d'oliva. Mescolare bene, quindi unire il riso crudo ed amalgamare il tutto.

Stendere su una pirofila un lungo foglio di carta d'argento, [illegible] al centro il riso preparato e chiudere il cartoccio ermeticamente, tenendolo però molto più grande, perché il [illegible] cuocendo aumenterà di volume. Mettere la pirofila con il cartoccio in forno già caldo a 200° e lasciare cuocere per 40 minuti. Portare in tavola ed aprire il cartoccio davanti ai commensali.

Questa ricetta mi è [illegible] inviata [illegible] signora [illegible] Clara Ramasco, [illegible] Maria Vittoria, Torino, [illegible] ringra[illegible] per la gradita [illegible]zione.

Vi presentiamo le ricette di Anna Bona e vi invitiamo a collaborare inviandoci i vecchi piatti della nonna. Indirizzare a Stampa Sera, «Ricetta del giorno», via Marenco 32 (Torino). Anna Bona le selezionerà con la collaborazione dei presidenti delle associazioni cuochi, Armando Zanetti, Bruno Ubraion, Carlo Bagatin e del professor Sartorio. Le migliori ricette verranno pubblicate su Stampa Sera.

MALIGNATUTTO

Intervista in diretta Casanova a Torino «La notte mi sta stretta»

Correva l'anno... non ricordo più, sono passati duecentr'anni e rotti. Avevo Venezia (in o un po' bizzarro, scappando dal tetto dei Piombi) e cercavo di raggiun- il mio amico a Parigi. Bernis me lo aveva fatto co poco devota Suor Maddalena, che m'a- introdotto un particolare tipo di piacere che non è il caso di ricordare.

Fatto sta che traversai Torino, conoscevo una dama, non troppo altolocata ma nemmeno troppo schizzinosa. Lei mi rivide con piacere e io la . Ma per la prima volta in vita mia successe che quella notte il mio non rispose a ciò i sensi chiudevano. Feci, oggi si parla così, chiacchiera e scappai da quella città. Ho detto «tri- perché — sarà quel brutto episodio — non mi era mai piaciuta prima né dopo.

E' fredda, poco frivola, chissimo amante del piacere. Ad esempio: trent'anni esatti chiudevano — effetto della legge della mia nemica Merlin — le *maison*. Poca perdita per i torinesi, che ne contavano dodici, quella fastosa di corso fiello a quelle di via Calandra. La «casa» di via 73 mi è diventata sede del Commissariato polizia di San Secondo e questo fatto, a mio avviso, è già emblematico. Dove sono oggi i luoghi del turpe piacere? A Rimini ho visto le ragazze girare a torso nudo in discoteca fino alle tre del mattino, qui allungano l'orlo gonnma-kilt chiu- la spillona. E alle due chiudono tutti. sono 14 di- a luce rossa, ma che pia- a guardare? Dove si notti folli con musica, cibo raffinato e splendide forse trovar compagnia la uomini coni Cro scambio della partner al Valentino? O nei night in cui non il nammen.o doveroso scuro? O (sta- una conferenza sul masochismo?

Giacomo C.

Scorcio insolito per il solito palazzo di piazza Castello (foto Piero De Marchi)

NUMERI UTILI

EMERGENZE

Polizia	113.
Carabinieri	112.
Vigili del fuoco	115.
Guardia medica	5447.
Vigili urbani	38091.
Polizia stradale	5418333.
Guasti gas	882334.
Guasti luce	
Aem	7415151
Enel	5775.
Guasti acqua	3054999.
Soccorso Stradale	116.

Ambulanze

Soccorso urgente	5747.
Croce Rossa	517731.
Croce Verde	549000.

Ospedali

Amedeo di Savoia, malattie c. Svizzera 164 .
CTO, traumatologia e grandi v. Zuretti 29 68331.
Dermatologico S. Lazzaro, v. Cherasco 23 3867141
Regina Margherita, infantile, p. Polonia 94 636222.
Molinette, c. Bramante 88/90 6636.
Maria Adelaide, l.go Don Franco 87 29131
Maria Vittoria, c. Tassoni 44 55421.
Martini, v. Tofane 71 703333.
Mauriziano, l.go Turati 62 .
Nuova Assistenza Martini, p. Donatello Sangue 2 .
Oftalmico, v. Juvarra 19 .
Sant'Anna, ostetrico ginecologico, c. Stati 83981.
Centro Antiveleni, c. Polonia 14 637637.

Farmacie ore 16/22,30

V. XX Settembre 5	543287.
V. Monginevro 29	
C. Svizzera 42	7498064.
V. S. Remo 37	390270.
V. Sempione 112	
C. Francia 1/b	

Notturne ore 19,30-9

C. Vittorio Emanuele 66	556271.
P. Massaua 1	783308.
V. Nizza 65	6692256.

Infermieri a domicilio

s. Giuseppe Cafasso	540466.
Aidel, v. Bacchi	502366.
AM, v. Stampini 38	2204212.
Aslelo, v. Cumiana 56	331301
Assistenza, v. Pio VII 155	6191520.

Associazioni assistenza

Amnesty Internazionale, via Valgioie 10	7412702.
Gruppo Abele, v. Giolitti 21	8395443.
Telefono Azzurro, prevenzione abuso infanzia	051/222525.
Aido, v. P. Tommaso 39	658065.

PER LA CASA 24 ore

Idraulici

Abe, 372.226, Abelch, 701.124; Abela, 390.690; Abetelli, 707.3361. Agostino, 707.2614, Albano, 707.2748 Arami, 707.0770; Ame, 335 6849; Ass. Idraulica, 337.920. Barbelo, 706.8589; Belma, ; , 335.8360. , Greco, , Lapis, 731.057. Martinelli, 271.242; 377.687

Elettricisti

ABD, v. Nizza 9.	351.429
Ada, c. Orbassano 187,	322.415
Bechis, v. Sarpi 154,	380.165
Bronzo, v. Cibrario 90,	
Agnelli 148,	
Clet, str. Lanzo 98.	220.4294
Vruna, v. Tibone 5.	671.215

ANIMALI

Enpa, v. S. F. da Paola 30	
Ligu, v. Livorno 18	487015
Wwf, v. Livorno 18/a	486494

Pronto soccorso

notturno e festivi
Dr. Bechis, v. Varalango 174 733642.
Dr. Benelli, c. Agnelli 101 396088
Dr. Biglia, c. Peschiera 145/c 858128.
Centro Europa, v. Cimabue 6/b
Dr. Donadio - Raimondi, v. Belfiore 61/b 8500603.
Dr. Ernesto, v. Villar Focchiardo 4 889241 cod. 1413.
Fissore, v. della Rocca 33 cod. 1200.
Dr. Gariglio - Pavlotti, v. Giobert 57 585373.
Dr. Giordano, v. Chieri dalla Salute 103 2082734.
Dr. Lasa, v. Soucheron 15/b 545100.

DOCUMENTI

Dove richiederli

Nascita, matrimonio, morte, residenza, cittadinanza, identità, autentiche foto-firme-documenti, tessere tramviarie anziani, libretto lavoro, iscrizione liste elettorali:
V. Consolata 23 57605104
V. Diego 6
C. Sebastopoli 362 352723
V. Galdano 77 3066562
V. Moretta 55 bis 442871
V. M. Ortigara 89
V. Saccarelli 18 481172
V. Carrara 81 729033
Vl. Mughetti 10 735843
V. Calabiana 12
V. C. Massaua 27 2187842
V. Valdellatorre 111/b 734333
P. Felicherà 7
284444
C. Varaldi 2741441
C. Moncalieri 16 889820
C. Unione Sovietica 6182045
V. Negrelli 6 3470206

PER VIAGGIARE

Autosoccorso

Aci	116
Europa Assistance	530665 - 812760

Autonoleggi

Avis	531107.
Europcar	6505525
Hertz	6506844.
Maggiore	

Taxi urgente

Radio taxi	5744.
Cantral taxi	5744
Pronto taxi	5737.
Radio taxi	5730.

Aero-taxi

Olimpic	02-7426954
Eurofly	4703673
	5778625.
4703938	5778800.

Viabilità autostrade

Torino - Alessandria - Piacenza 0141/548884.
Torino - Ivrea .
Torino - Milano 8010789.
Torino - Savona 9713162.
Autostrade .

Autolinee

Torino - Aeroporto Caselle. C. Inghilterra 3 ang. c. V. Emanuele 301616 5.45; 6.45; 7,15; 7,45; 8.15; 9; 9,45; 10,30; 11,15; 12; 12,45; 13,30; 14,15; 15; 15,45; 16,30; 17; 17,30; 18; 19; 19,30. 20; 20,30; 21; 21,30; 22,30. Arrivo a Caselle aeroporto dopo 35 minuti circa.
Torino - Milano, p. C. Inghilterra, a. p. Castello 442525.
6; 7; 8; 9,30; 10,30; 12; 13; 14,30; 16; 17; 18; 19; 20; 21 e 22 solo festivo. a. Milano dopo 2 ore.
- Alessio - Diano - Sanremo, C. Inghilterra p. 7,20, a. Alassio 11,20; Diano 11.42; Sanremo 12,30
Torino - Aosta - Courmayeur - Chamonix. C. Inghilterra, p. 6,30; 7,30; 8,30*; 11,15*; 12,30; 14,30*; 16,30; 17,30. Feriale. Aosta-Courmayeur-Chamonix.
Torino - Cattolica - Rimini - Cesenatico. p. c. Inghilterra ore 7, a. Rimini ore 14.20 301615.
Autolinee Internazionali Sadem 301618. a. Inghilterra 3.
Torino - Aosta. Mariadi e sabato p. ore 21,30; a. ore 22 due giorni successivi.
Torino - Ginevra. p. lunedì mercoledì venerdì domenica ore 15; a. ore 19,30 Martedì giovedì sabato domenica p. ore 7,30; a. ore 12.
- Lione - Parigi. Lunedì e venerdì, p. 20,30; a. Lione 3; Parigi 10.
Torino - Londra. Lunedì e venerdì, p. 20,30; a. ore 16,45.
Torino - Barcellona - Valencia - Madrid. Tutti i giorni (fino al 31 ottobre), p. 18,15; a. Barcellona ore 8,30; Valencia 13,45; Madrid 18,30.

Treni

Stazione P. Nuova 517581
Stazione P. Susa 5588513.
Torino - Roma: p. 3,05 a. 9,35; 6,05-13,25; 6,20-16,05; 8,30-19,30; 12,30-0,35; 14,30-22,40; 16,15-23,10; 18,45-23,35; 17,40-0,23; 19,48-3,02; 20,48-4,20; 22,35-8,33; 22,42-7,10.
Torino - Milano: p. 7,10 a. 8,45; 7,28 (P. Susa) - ; 9,10-10,45; 11,10-12,45; 13,10-14,45; 13,53-15,40; 15,10-16,45; 17,10-18,45; 21,40-23,10.

Aerei

Aeroporto Città di Torino.
Informazioni 5778361;
biglietteria 5778371.
Torino - Roma: p. 7,05 - a. 8,10; 7,30 - 8,35; 8,55 - 10; 10,55 - 12; 14,30 - 15,35; 15,25 - ; 18,35 - ; 20,30 - 21,25.
Torino - Napoli: 18,55 - 20,15.
Torino - Palermo: 11,20 - 14,10.
Torino - Catania: 19,55 - 21,30.
Torino - Cagliari: 12,20 - 13,25.
Torino - Alghero: 7 - 8,35; 18,20 - 19,55 solo sabato e domenica.
- Pisa: 11,20 - 13,10.
Torino - Francoforte: 7,10 - 8,35 no domenica; 18,30 - 19,50 no sabato.
Torino - Londra: 7, 45 escluso lunedì e sabato; 9,25 - 10,15 e 17,35 - 19,25 solo domenica.
Torino - Parigi: 11,40 - 12,25; - 20.10 escluso sabato

Alberghi

Ricevimenti e cene

Bar Borsa, v. Giolitti 19/g 510512.
Baratti, p. Castello 29 .
Caffè X. Carlo, p. S. Carlo 518317.
Cafeteria Gennarino, v. Duchessa Jolanda 22/b .
Confetteria Streglio, p. S. Carlo 181 547980.
Dolori & Molfa, v. XX Settembre 11 516174.
Il Segatto, v. Torino 3 8122284.

Ristoranti

La Alata, c. Abruzzi 74 escl. domenica 599222.
La Bajadle, c. G. Cesare 83 851436.

Film

Top video, v. Saorgio 25

Videoreporter, c. 18/b 715858.
Videostar, v. dalla Rosa 3182445.
, Peschiera 181 331676.

Baby sitter

Pronto baby, p. Statuto 26 472131.
Baby sitter, v. Cumiana 55 .

CULTO

Il Mago

Buona, v. XX Settembre 5601540; fer. 8. 18. Fest. 8; 9; 10,00; 17,30; 18.
Consolata, p. Consolata 5462[illegible]; fer. 6,30; 7; 7,30; 12; 18,15; 19. Fest. 6; 7; 8; 9; 10; 11; 12; 18,15; 19
Maria Ausiliatrice, v. M. Ausiliatrice 32 5212365; fer. 6,30; 7,30; 8,30; 17,30; 18; 18,30. Fest. 8; 9; 11; 12; 17,30; 18,30.
Gran Madre, p. Gran Madre 4 fer. 8; 9; 18,30; sab. ore 18 Fest. 8; 9; 10; 11; 18; 21.
Monte Cappuccini, v. Giardino 35,5212365; fer. fest. 11; 17

Valdesi

Chiesa Evangelica Valdese, c. Vittorio 23. 669.2839; dom. ore 10,[illegible] **Israelitica**, v. S. Pio V 12, 669.2367; sab. ore 9
Chiesa Evangelica Battista, v. Bertola 63. 537.282; dom. ore 10
Testimoni di Geova, s. Salvatore 243, 736.1234; giov. dom. ore 15

SERVIZI

Posta e pacchi speedy

Splendini, v. S. Teresa 191 .
Jet service, v. Ascoli 3 4731121.
Moto-jet, v. Legnano 2 5[illegible]
Moto-taxi, v. Bologna 229/55 -A.A.C., v. Susa 16 787676.
Ferry Express, v. S. da Paola 8611.
R.A.M., v. Pigafetta 32/a 587682.
Torino Express, v. Govone 5 6578444.

Uffici postali

aperti nel pomeriggio 8,15-19,30
V. Alfieri 10 5612177.
, 39

V. Avogadro 6 .
V. Crispi 127 8990208.
V. Bruno 1 4470626.
, Foglizzo 791035.
V. Monterosa .
, Genova 113 534941.

Bancomat

C. Agnelli 120, CRT; v. Asinari di Bernezzo, S. Paolo; c. Belgio 66/b, CRT; c. Brunerie 82, S. Paolo; c. 30/d, CRT; v. Cibrario 35, CRT; p. -ducati , BNL; c. Casale 84, S. Paolo; c. De Gasperi 14, S. Paolo; c. Francia 181/h, Comit; c. , BRT; c. Francia 330/c, BNL; v. G. Bruno 181, S. Paolo; c. G. Cesare 29, NBA; c. G. Cesare 205/b, Comit; v. Gottardo , S. Paolo; p. M. Cristina 7, CRT; v. M. Cristina 99, S. Pop. Novara; p. Massaua 5, S. Paolo; v. Monginevro 228, S. paolo; p. Nizza 78, S. Paolo; v. Nizza 66, Credital.; v. Nizza , CRT; v. Nizza 350, CRT; c. Orbassano 184, S. Paolo; c. Orbassano 242, S. Subalpina; c. Orbassano 280/a, S. Paolo; p. Peschiera 151, S. Paolo; c. Peschiera 182, S. Paolo; c. Peschiera 182/a, S. Roma; c. Peschiera 237/a, S. Subalpina; v. Pilade 2, S. Paolo; v. Po Roma; c. Re Umberto 51, S. Paolo; c. Re Umberto 84, Comit; p. -dempa 9, S. ; p. Repubblica 7, S. Pilade; p. Saboino 53, CRT; c. S. Maurizio 35, S. ; p. Statuto 4, CRT; v. Stradella 34, S. Paolo; c. Svizzera 48, S. ; c. Svizzera 185, BNL; c. Toscana 129, S. Paolo; c. Traiano 140, Comit; c. Trapani 71/a, IBI; c. Turati 18, ; c. Unione Sovietica 409, S. ; v. -chiglia 27, S. Pop. Novara; c. Varallo 109; S. Pop. ; v. , S. Paolo; p. Vilari 8, CRT; c. Vinzaglio 27, S. Sicilia; c. Vittorio 110, S. Paolo; c. Vittorio 197, S. d'America

Bancomat Torino-Centro
V. Bogino 31, BNA; p. Castello 139, S. Sicilia; v. Cernaia 7, S. Anonima di Credito; v. Garibaldi 13, S. di Sicilia; v. Garibaldi 14, CRT; c. Matteotti 8, S. Pop. Milano; Stazione F.S. P. Nuova, S. Naz. Comunicazioni; v. Roma 234, CRT; v. Roma 282, IBI; v. Roma 376, Comit; p. S. Carlo 256, S. Paolo; p. S. Carlo 218, Monte Paschi Siena; v. S. F. d'Assisi 10, S. Paolo; v. S. Teresa 9, Comit; v. S. Teresa 28, S. Subalpina; v. XX 3, S. ; v. XX Settembre 31, CRT; v. XX Settembre 40, BNL; v. Viotti 4, Casse Risp. Lombarde; c. Vittorio 28, Banca d'America e d'Italia.

Piscine comunali

Colletta, v. Reggiani 67, 295.000
Galileo, v. Modigliani 85,
Olimpica (Stadio Comunale), c. Sebastopoli 113. 3038
Parri, v. Tassoni 635.282
Pellerina (Parco Carrara), c. Appio Claudio 100, 744.036
Sempione, v. Gottardo 10, 205.5248
Sisport, v. Sospello 116, 257.920
Stadio Comunale, c. G. Ferraris 294, 361.571
Traversa, v. Vasile 31. 721.822

DI NOTTE

Ospedali

C. Giulio Cesare 22, IP

DIVERTIRSI

America, Frejus 27, 447.7171
Arlecchino, S. Secondo 57, 597.137
Woodstock, Moncalieri 145, 683.666
Caffè Gelo Art, Balsamo 7.
Casanova, Volta 4, 543.713
Circus Club, Avigliana 6, 461.746
Club 84, M. d'Azeglio 9, 669.9980
Du Parc, Pegna 104, 521.3275
Edem, Rismondo 10,
Faro, Po 30, 812.2434
Garden, Val Salice 4,
Isolabella, Donizetti 8, 650.3855
La Lucciola, Taranto 6,
Le Perle Valentino, M. d'Azeglio 3, 556.398
Le Paradis, S. Massimo 14,
Le Roi, Stradella 8,
Lido Club, Moncalieri 402,
Maxxima, Massaua 6, 780.703
Principe, P. d'Acaja 45,
Patio, Moncalieri 346/14, 686.5363
Portico, Cigna 47, 483.410
Tuxedo, Balfiore 8, 656.090

Discoteche

Bagatelle, Cervetto 2, 661.1158
Via En Rose, Bertolotti 8, 669.0980
Bellito, Secchi 24, 5471530
Charleston, Cavalcanti 3, 695.788
Charming, P. Cloldo 62, 484.118
Club Prima Donna, Peschiera 171, 332.187
Club «Y», Vinzaglio 3, 511.736
Des Club, Perli 12,
Dopo Regio, Virginio 1, 534.773
Evergreen, Sacchi 28,
Heaven, Maddalena 173, 661.0577
Hypnos, Conali 1, 2[illegible]
Jumping Jack, Montalcone 62,
Le Privé, Carmagnola 11, 535.368
Macrillo, Volta 8,
Metrò Cabaret, Giolitti 33,
Milleluci, 147, 618.169
Mon Reve, Febbraio 71, 740.819
New York, Genova 996, 805.0917
Piazza Grande, Il Donato 3, 487.068
Pick-Up, Borgo 8, 447.2204
Pentodivista, Moncalieri 5, 630 297
Regina, Ventimiglia 152,
Rendez-Vous, M[illegible] 661.0200
Studio 2, Nizza 32, 650.9431
Templari, S. Chiara 49, 466 449
The Big Club, Brescia 88, 650.483
Top, Le Chiuse 13, 471.826
Vanglie, v. Saboudia 25, 661.1288
Vogue, Andrea Doria 8, 553 77[illegible]

Nights

Bar Chatham, T. Reali 2, 545.31[illegible]
Columbia, Gallo Elbita 669.9145
Le Perroquet, Gallo 19,
My Club, M. Cristina 66, 669.9500
Odeon, Pomba 7,
Trastevere, Rossini 14/C. 882.309

MOSTRE

Un'antologia che merita nomi «che contano»

Galleria «*L'Arieta*» inaugura la stagione espositiva con selezione opere artisti dell'Ottocento e del Novecento. Si dal veneto Daniell, con una veduta montagna, alla natura morta fiori di Queglino; dagli acquarelli sacre Luigi Morgari alla composizione Giulio De i molti altri quadri, si un paesaggio urbano di Sironi e le esplodenti «*favole*» di Mastroianni, marina di colore luminoso, una «Venetia» di

GALLERIE

Free-Art (via del Mill , tel. 839.8905): Collettivi: Gilardi - Pistoletto - Nespolo - Boetti - Garnarolli - Schifano - Angeli - Festa - Ceccobelli - Pagani ed altri.
Galleria La Piazza (Via Maria Vittoria ang. via della Rocca): Manifesti originali, grafica, multipli e dipinti. Potete scegliere il vostro «personal-museum» nello spazio più attrezzato d'Europa.
Galleria Principe Eugenio: Arte e Antiquariato, 24 espositori in un palazzo Via Cavour 17, Torino, tel. 514.209. Orario lunedì/venerdì: 15,30-19,30; sabato 10-12,30; 15,30-19,30.
L'Arieta (via Bava 4): Pittori '800 e '900.
La Conchiglia: Franco Torrata.
Pinerolo - Cavelli (tel. 0141/631,167): 800-900 piemontese.
Marco Polo Marco Polo 26, tel. ; ufficiali Mac '800: F. Depero, Donzello, F. Carena, G. De Chirico, M. Sironi, B. Casanari, F. Casorati, F. Gentilini, N. Caffà, D. Cantalora, R. Guttuso, M. Cascella, G. Severini, A. Busco, F. Mando. Or. 16,30; 18-19,30 (chiuso domenica e lunedì).
Museo d'Arte Contemporanea - Castello di Rivoli: mostra **Joan Miró. Viaggio dalla figura**, prorogata fino al 30 ottobre; collezione. Aperto da martedì a domenica ore 10-19, lunedì chiuso. Ingresso L. 4000, ridotto L. 2000. Per informazioni tel. 956.15.47.
Palazzo Giunta Regionale - Sala dell'Esposizione: Mostra di Emilio Calcio fino al 29-9-88. Orario 10-19. Festivi chiuso. Ingresso libero.
Piemonte Artistico Culturale (v. Roma 284): Il Gesto e l'immagine, Sergio Calzaro. Or.: 15,30-19,30.

ASSOCIAZIONE PIEMONTESE ARTE MODERNA

Bocedi del collezionista.
Daviso prosegue la mostra «Natura morta». Volume in galleria.
Mierb (piazza Vittorio 10): Incisioni «Oa e per piazza Vittorio».
Pirelli Fia-Art Leasing (c. Vittorio Emanuele 82 - Tel. 543.393): Pittori italiani e francesi.

Mario Sironi: «Paesaggio urbano»

MUSEI

Armeria Reale: Lunedì chiusura. Dal martedì al venerdì visita per 45 minuti a gruppi di venti persone dalle 8,15-13 e dalle 15,45-18,30. Sabato e domenica apertura solo al mattino.
Basilica di Superga e tombe di Casa Savoia: Orario: 10-12,30; 15-17; venerdì chiuso.
Borgo Medioevale (Parco del Valentino): Borgo e Castello; da martedì a sabato 9,30-19; domenica, 10,30-18. Lunedì chiuso
Galleria Sabauda (via Accademia delle Scienze 6): Orario: dal martedì al sabato 9-14 - 14,30-18; domenica 9-14; lunedì chiusura. Sabato e domenica, visite guidate dalle 10 alle 13
Museo dell'Automobile (corso Unità d'Italia 40): tutti i giorni compresi i festivi (lunedì chiuso) 9-12,30; 15-19.
Museo d'arte antica e Palazzo Madama (piazza Castello): chiuso a tempo indeterminato per ristrutturazione. Una significativa selezione dell'antica pittura piemontese è esposta nella Galleria Sabauda.
Museo d'arte e d'ammobiliamento (Palazzina Stupinigi): 10-12,30; 15-17, lunedì e venerdì
Museo Egizio (via Acc. delle Scienze 6): Lunedì chiuso. Da martedì a sabato 9-13 - 15-19; domenica 9-14.
Museo Nazionale dell'Artiglieria (corso Galileo Ferraris 0): orario: martedì e giovedì dalle 9 alle 13,30; sabato e domenica dalle 9 alle 12,30. Chiuso lunedì, mercoledì, venerdì
Museo Nazionale della Montagna «Duca degli Abruzzi» (via G. Giardino 39 - Monte dei Cappuccini): orario: sabato, domenica e lunedì 9-12,30 e 14,45-19,15; da martedì a venerdì 8,30-19,15. Sale Mostra: «Un salotto dei monti - Monti e montanari - Alpi e alpinisti tra fantasia e documento in un secolo di cartoline illustrate». Fino al 2 ottobre 1988 stesso orario Museo.
Museo Nazionale del Risorgimento Italiano (Palazzo Carignano, piazza Carlo Alberto). Orario: da martedì a sabato ore 9-18; domenica ore 9-12; lunedì chiuso. Domenica, ore 10,30, visita guidata gratuita a cura dell'Associazione amici del museo.
Museo della Marionetta Teatro Gianduja (via S. Teresa 5, tel. 530.226): chiusura estiva.
Museo di Storia Naturale Don Bosco (Viale Thovez 37): Tutte le domeniche ore 9-12 e 14,30-18,30 ingresso gratuito. Visite guidate dai locali.
Museo Storico di Storia dell'ancestralità - Pensione al Chiari (25 km da Torino - 15 solo). aperto tutti i giorni con orario 9-12 e 14-17,30
Museo Pietro Micca (via Guicciardini 7): dal martedì alla domenica ore 9-14. Prezzo L. 2000.
Esperimenta 88 - Il Villaggio Globale (Villa Gualino, viale Settimio Severo 65): dall'11 giugno al 9 ottobre. Orario: dal mercoledì al venerdì 15-24; sabato, domenica e festivi 10-24; lunedì chiuso.

RITROVI

Arlecchino: sabato 24 ore 21 riapertura, prop. Rommy.
Valentino 650.6796): ore 21 Ezio Venturi.
Club 84: 15,30 danze per Over 55 e non. Domani ore 21 grande orchestra Luca Zanetti. Prezzo unico L. 10.000.
Gardenia: ore 16 discomusica. Inizio ingresso libero con il miglior programma di attualità
Le Lucciola (c. Taranto 206): ore liscio. Ingresso libero
Al punto di vista - Piano bar (Monopoli 8): Bruno Trucco.
Bevole night club - Candove (t. 984.3434): tutte le sera 22-4.
Club - ar piano bar (v. M. Cristina 86, tel. 669.9596): tutte le sere (chiuso lunedì) R.S.: Renzo Galina - Silvana Del.
Orient Express - Piano Bar (c. pia 3, t. 534.460): Sergio Brunetti.

Polo [corso Moncalieri 346]: ore 22 - 4,30.
Summertime - Piano bar (v. Virginio ang. v. Po 17, tel. 534.773): Doriano Tarlanni.
Tea-Va Club Gaudenzio , 9, ang. 14, tel. , tutte le strep-teaser e ane.varia ore 22-4,30. Servizio ristorante (mercoledì chiuso)
TRIBUBBA: Se magna e non se fusca. (Tel. 499 solo pran.).
(Settimo T.se - v. 4): **L'ottantanove: segnali il prossimo millennio.** Martedì 20 settembre ore 21 con Il Laboratorio Settimo, conduce Claudio Informazioni e telefonare - 801.3701.
Garybaldi (Settimo T.se Via Garibaldi, 4). **L'ottantanove: Bel di segni per il millennio.** incontri: martedì 20: Teatro Settimo; Leo De Berardinis; giovedì 22: Marco Marinelli (Le Albe); venerdì 23: Ruggero Cara, Angela Finocchiaro, Castello; sabato 24: Gigi Dall'Aglio (Collettivo di Parma), con Claudio Montagna, giovedì 29, ore 24, Giulia Molmar e Lella Serra presentano «Veglie», regia Francesca . Informazioni e prenotazioni tel. 17.45/801.37 01.
Magicovigliano: domani sera nell'A Spettacoli di Equivalenza, Il Solerte Suburbe in Suburbe lampioni di sta riscoprendo ampi in Italia che all'estero. Ore

Concerto e poesia alla festa dp

Le poesie del popolo curdo, minacciato di genocidio, saranno recitate oggi e questa sera da Sturzo presente alla festa provinciale democrazia presso la fonluminosa del parco del Valentino, kermesse poetica verrà affiancata alla proiezione «non-stop» del concerto «Nelson Mandela Day».

Domani alle 21,30 sarà la volta concerto dei Reis Latina, seguirà alle 21,30 un «*L'Urss:* poli- *internazionale*».

E giornata di venerdì dedicata una manifestazione di solidarietà per la libertà di Nelson Mandela e per il riconoscimento dell'Olp. Il programma prevede alle una rassegna di musica indiana. Alle 18,30 si proietterà un film sulla Palestina e alle 20,30 si esibiranno in concerto gli Afrosound.

VE CUMPRA'?

Comparse cercasi al Regio da oggi al 30 settembre per 20 mila lire lorde

Comparse cercansi per il Teatro Regio di Torino, da stamane fino al 30 settembre. Le selezioni sono aperte senza clamori per soli dieci giorni. Forniranno personale al regista dell'intera stagione lirica. Chi sia interessato a quest'occupazione saltuaria e mai retribuita deve avere almeno 18 anni. I candidati, muniti di codice fiscale e di una fotografia che li ritrae nell'intera persona, sono attesi al terzo piano di piazza Castello 215, dalle 9 alle 12 e dalle 15 alle 16, esclusi il sabato ed il lunedì. Non sono necessari altri requisiti. A scegliere i personaggi migliori rinunzio poi i vari registi.

«Ogni anno — dicono al Regio — si presentano centinaia di persone. Sono per lo più giovani fra i 20 e i 25 anni, ma si fanno avanti anche diversi anziani, che si dicono appassionati di lirica e colgono l'occasione per curiosare direttamente in scena allo spettacolo». La passione paga certo di più dal Teatro Regio. «Ogni prestazione — precisano — lirico — prevede un impegno da una a quattro ore, retribuite a forfait con 20 mila lire lorde».

Non è molto, ma per chi non ha i soldi per il biglietto è l'unico «alternativo» di assistere al Regio, fino al momento che non esistono più le ottocentesche «claque» invitate per le ovazioni le

m. inp.

Comparse al Regio per il Nabucco

ALTERNATIVI

Parliamo di masochismo Forse è in noi però non lo sappiamo...

Potrebbe un'idea di... soltanto: al centro Logos Franca Braggio parla del tema «*C'è masochismo in ognuno di noi? Come individuarlo e risolverlo*».

Il centro Logos è in via Giaveno 1 e chiunque voglia informazioni sulla sua attività e soprattutto il ciclo di conferenze in programma quest'anno può telefonare al 237.986.

La conferenza di stasera (che incomincia alle 21) è in due parti. Nella prima verranno proposte alcune tecniche semplici semplici per individuare nel comportamento di ognuno di noi tracce più o meno di autolesionismo.

La seconda ce ... degli di lotta che possediamo per cercare di gestire questi poco piacevoli del nostro carattere.

Il Logos opera da alcuni anni nel campo della psicologia organizzando ai martedì conferenze pubbliche. Nel weekend invece l'attività del centro nell'organizzazione di brevi e intensi «*incontri umani*» dove gruppi di persone attraverso dinamiche varie cercano un po' di sollievo alle proprie (non si tratta di vere e proprie terapeutiche, ma semplicemente di incontri quali è comunque possibile trarre un certo beneficio psicologico).

LE PAGELLE DI STASERA

Lirica, jazz, dj e teatro Si balla liscio e mazurka

La notte del DJ +7

All'Hiroshima Mon Amour (via Belfiore 24), undergroud giovani alternativi torinesi, il tema serata, dalle ore 23, è «La notte dei tempi». Il programma prevede una passerella di scapestrati di esordienti, promossa e organizzata Flash e Popolare. Sfilano davanti al mixer giovani talenti delle cuffie e dei cursori, dell'«house music» e «scratching», che desiderano imporsi nel panorama cittadino al dei vari Gabriele, Claudio Manzoni, Miso, Sergio Flash, Emanuele Doriani. Tanta musica da ballare con un po' promessa vale un

A passo di danza +8

Ovvero, anziani in pista. Due cittadine fra più e frequentate dagli appassionati : La Lucciola di corso Taranto e la Massaua, al 9 dell'omonima piazza, Il pomeriggio agli ultracinquantenni amanti del ballo. L'iniziativa, promossa dall'assessorato al Turismo-Epat e sperimentata con successo la scorsa primavera, proseguirà con veri appuntamenti settimanali per tutto l'autunno e, probabilmente, l'inverno prossimi. Ma non è soltanto l'idea che merita un otto. Piace la voglia degli anziani di energie entusiasmi sui ritmi sempre giovani walzer, delle polke, delle mazurke.

Settembre Musica +8

Giornata interamente dedicata alla lirica. Nell'Aula Magna della Caserma Cernaia (via 23), 16, l'Azienda Teatrale alessandrina- Laboratorio 1988 presenta «The Martyrdom of St. Magnus», opera da camera in nove scene tratta dalla novella di George Mackay Brown e musicata da Peter Maxwell . 21, sempre caserma Cernaia, la Compagnia di Canto e Orchestra del Laboratorio Lirico 1988, diretto da Humburg, è ancora di scena con «Jakob Lenz», opera da camera in un atto di Wolfgang Rihm, ispiratosi al racconto di . La regia è di Marco Sciaccaluga, e costumi di Hayden Griffin.

Il jazz è servito +8

Ristorante Ciacolon (viale Aprile 11) riprendono le serate musical-gastronomiche con l'abituale formazione ospite: il quartetto swing di Dick Mazzanti (inizio alle 21). Veterano del jazz da scantinato e degli «hot club», attivo da circuiti musicali almeno quarant'anni, il e pianista torinese e l'erede di Count Basie con la sua band un repertorio che va dal al Chicago. Eterno innamorato delle sonorità afroamericane, è tutt'oggi impegnato a garantire al jazz nostrano di Rava & C. maggiori indici di popolarità. Un impegno (e un'età: 65 anni) degni di rispetto.

I poeti e il teatro +6

Il laboratorio Teatro Settimo, alle 21, Garybaldi, 4, a Settimo, illustra con opere pittoriche e filmiche il nuovo lavoro «Dura Madre» ispirato a Márquez e a Fitzgerald. La serata fa parte del programma «L'Ottantanove: sei Disegni per il prossimo ». Le coordinata da Claudio Montagna, spiegare l'attività teatrale della prossima stagione, metodologie lavoro, descrivere l'influenza poetica delle due Americhe sull'Europa dell'espressione. L'intenzione è buona, il rischio è che finisca per svilupparsi in un linguaggio per addetti ai lavori.

Martedì Settembre 1988

viviTORINO

Avvenimenti e divertimenti sopravvivenza, soccorso e baldoria dal tramonto all'alba di domani

TEATRI E CONCERTI

Teatro Regio Torino: vendita abbonamenti **Ring 1988**. Biglietteria piazza Castello 215, telefono . Aperta tutti i giorni (escluso lunedì) con il seguente orario: martedì-sabato 10-12; 15,30-19. Do 12; 14-18,30.

Teatro Regio: Stagione lirica 1988/'89. Rinnovo in prelazione Abbonamenti *Turni ordinari* fino al 30 settembre 1988 esclusivamente presso gli sportelli della Cassa di Risparmio di Torino Agenzia del Piemonte e della Valle d'Aosta. Dopo il 30 settembre 1988 gli abbonamenti non rinnovati saranno posti in vendita.

Atlas 4803 Gruppo della Rocca: dal 21 al 28 settembre le Nuove Muse, in collaborazione con Comune, Regione e Provincia, presentano la **II Rassegna di Teatro Africano** con Congo, Madagascar, Malawi, Angola, Tunisia. Domani, ore , dal Congo **Mbi, vecchi de l'empire di Lubou Tarot**. Prevendita biglietti e prenotazioni telefoniche presso il T. Atlas, ore 15,30-19, tel. 274.3276 - . Biglietti: intero L. 15.000, ridotto L. 10.000.

Alfieri 9 grandi abbonamenti - **Il fiore all'occhiello**. Abbonamento a cinque spettacoli (Bremen a Quattro - Savignano a Pieve - Colli - - Trio Lopez, Marchesini, Solenghi). -XXXIV Festival dell'operetta- abbonamento a 4 compagnie - 9 spettacoli (Re - Savignano - - , Furlan, Rizzo), Int. .

Auditorium Rai - I Concerti di Torino. Stagione sinfonica pubblica 1988-1989: 19 concerti il giovedì ore 20,30 e il venerdì ore 21 dal 6 ottobre 1988 al 24 marzo 1989. Gli uffici della Rai sarà no a disposizione del pubblico con il seguente calendario: conferma abbonamenti ai concerti del giovedì della precedente stagione: dal 15 settembre . Conferma abbonamenti ai concerti del venerdì della precedente stagione: dal 23 settembre al 29 settembre 1988. Nuovi abbonamenti: dal 30 settembre al 5 ottobre 1988. Orario: dalle 10 alle 13 e dalle 15 alle 19 sabati inclusi presso la Regionale per il Piemonte - via Verdi 16, Torino. Per informazioni telefonare 88.074 - 88.074.981 oppure (011) 6900 int. 4653 e 4961

Holiday on Ice (Teatro Tenda) (piazza d'Armi). Informazioni tel. . La tradizionale rivista americana più gelosa a Torino dal 23 settembre al 2 ottobre. Da oggi aperta la prevendita presso: (Palazzo Piuttosto (Parco Ruffini, tel. 535 2911), cassa Teatro Tenda (p.zza d'Armi, tel. 500.334). Prevendita per soci, circoli ricreativi, aziendali e dopolavori presso biglietteria Stadio Comunale (Curva Maratona, c.so Sebastopoli-ang. c.so Agnelli)

Teatro Torino: vendita degli abbonamenti per la stagione presso: biglietteria del Teatro Stabile via Roma 49, tel. 557.6246; Milan Viaggi, via Accademia delle Scienze 1, tel. 513.641; Cassa di Risparmio di Torino (per i soli clienti banca) Agenzia 7, via Nizza 148 e Agenzia di San Mauro, piazzale Matteotti; Aptel (servizio a pagamento con consegna abbonamenti a domicilio) corso Turati 80, tel. 62 - .

Acrobatica - Teatro del cerchio: sono aperte le iscrizioni ai corsi di acrobatica per principianti e danzatori professionali, diretti da Walter Garegiio. Informaz. , tel.

Arsiale - Teatro dell'Angolo. sull'isola del riposo. Sono aperte le iscrizioni per manuale di per non professionisti che vogliono narrare divertendo. **Narratori Goliati** rivolto agli insegnanti. **Raccontar storie** speciale per dagli 8 ai 12 anni. Inizio dal ottobre 1988. Iscrizioni e inf. tel. 468,678 - 482.343

Della Hutter: Scuola di Danza di . Per iscrizioni 1988-89 lu-ve 10-13; 15-18 via Avogadro 4, tel. 514.856.

Della Hutter: L'improvvisazione nella danza, 4 seminari da ottobre a maggio solo avanzati. fino settembre. Inf. lu-ve 10-13; 15-18, Avogadro 4, tel. 514 856

Della Hutter - Settembre Stages: Graham, moderno, stabo testrale, principianti, avanzati

Centro Danza Anni Garibaldi: Corsi di danza classica, moderna, jazz e ginnastica per signore. Direzione artistica di **Claire Jahier**. Per iscrizioni e informazioni: lunedì-venerdì dalle 16, 16,30, via Gioia 58, tel. 3.

del balletto di **Bruno Negro**, Cassia 137 - Tel 839.5973: dal 10 settembre pomeriggio

Centro di Studio Danza Classica, via 30 (piazza Bernini): inizio corsi di danza classica e Jazz. Infomi e lezioni pomeriggio telefonare 447.

Centro Formazione Teatrale «il Blandi» via Leoni 40 - Tel. 271.989: sono aperte le iscrizioni di corsi di danza, espressione corporea, , dizione voce, recitazione, tecnica radiofonica e televisiva. Per informazioni e iscrizioni orario 17-20 nei giorni feriali.

Jazz Torino: informazioni e iscrizioni corsi 88-89 tutti gli strumenti, canto e tecnica vocale, , musica , tutti i livelli. Via Pombe 4, tel. 536.971 ore 15 - 19.

Ricerca Danza diretto da **Rosa Treloso**: corsi di danza classica e modern-jazz. V. Breglio, 63. Tel.

Compagnia di Danza Teatro di Torino: «Scuola di danza classica e perfezionamento», diretta da **Loredana Furno**. Sono aperte le iscrizioni all'Anno scolastico 88/89. Via Principessa Clotilde 3 (p. Statuto). tel. 472.996 dalle 15 alle 19.

Dapa: Scuola di Danza Contemporanea, improvvisazione e composizione coreografica diretta da **R. Joannès**. Stage 18-25 ottobre di **Y. Thatcher**. Corsi base livelli e al mattino per professionisti. Iscr. Lu-Me-Ve 15-19 via P. Clotilde 3 tel 655.0049.

Chierro Mario (Ass. Cult.): iscrizioni e informazioni sui corsi di dizione e recitazione diretti da **Anna** . Orario segreteria dalle del lunedì . Tel. 521.1.

Fiorenzo (Teatro Danza El Canto): corsi di danza diretti da Pablo A. Patrino e A. Montacci, princ. e avanzato. Iscr. e inf. tel.

Ginger danza classica e contemporanea: Via Piave 5 - Tel. 837.662. Corsi di Danza Classica per bambini dai 6 ai 14 anni (con preparazione agli esami dell'Accademia di Montecarlo), Danza Classica per adulti, Danza Moderna e Jazz, Alexander coreografa, Danza Moderna per bambini, Teens class, Tip-Tap, Yoga, Ginnastica Dolce per adulti. Corso speciale di Educazione al Movimento per bambini dai 3 ai 5 anni in previo abbonato al corso di Ginnastica per le madri. Direzione dei corsi: C. Jahier, O. Sana, B. Debenedetti. Inizio dei corsi: lunedì 19 settembre.

Stradonelli (Via San Massimo, 21): di Recitazione e Dizione diretti da **Pier Giorgio Gili**. Informazioni tel. 871.009 ore 17-20.

Laboratorio Teatrale (v. C. Alberto 12/A): iscr. corsi di recitazione, dizione, danza, ritmo. Inf. tel. 713.648 (9-11) 535.370 (16-20).

Studio-Dance (c.so Caserta 68, tel. 399.723): sono aperte le iscrizioni ai corsi di danza classica, moderna, contemporanea, jazz, afro, a Aerogym. Corsi speciali preparatori per bambini dai 3 ai . Per iscrizioni e informazioni orario 15-20

Mirafiori Studio-Corsi di recitazione: sono aperte le iscrizioni ai corsi di dizione, espressione corporea, improvvisazione, impostazione voce. Per iscrizioni e informazioni rivolgersi Mirafiori Studio, c.so Cosenza 68, tel. . **musicale**: corso di chitarra per bambini (dai 5 anni in poi). Sede, c so Trapani 87. Informazioni tel. 230.507 (dopo le 19,30).

Teatro di Torino (p.zza Massaua 9): Scuola di danza classica e contemporanea diretta da **Loredana Furno**. Inform. e iscriz. presso la Segreteria del Teatro dal lunedì al venerdì ore 16-19. Tel. 795.803

Teatro Nuovo La Scuola di Danza: Seminari di settembre e corsi annuali di Danza Classica, Contemporanea e Jazz. Inf. e iscr. c. d'Azeglio 17.

Yoriick di **Scuola di Recitazione:** diretta da Enza , inizia le iscrizioni per Corsi per ragazzi. Informazioni e iscrizioni, c.so d'Azeglio 17.

Nuovo di **Careuttcer** Accademia Regionale di Danza e Liceo per Operatori nel settore dello spettacolo ad indirizzo sperimentale coreutico. Inizio corsi 15/9. Iscr. e inf. c. d'Azeglio 17

Teatro Nuovo: Seminario di Danza Contemporanea e di Teatro Totale con **Carla Peyetti** dal 26 al 30/9. Inf. e iscr. tel. 655.552.

FILM

La vecchia Barriera rivede «Miracolo Milano» e pensa a trent'anni fa

Anni 50: Torino aveva circa mila abitanti, la città parlava ancora piemontese. Dora c'era «El borg Pum», il «barriera di Milano», là dove la cinta daziaria apriva la sua porta ad un grigio quartiere di opifici, dove le ciminiere annerivano il cielo con i loro scarichi. Per gli abitanti, ancora memori della vita di campagna, questo borgo duro non meritava complimenti. Lo chiamavano ed l'Emme». Emme era la prima lettera della parola più usata per indicare gli escrementi. Quella volgarità, sibilata fra i denti, era un'espressione mutata dal tempo in qualcosa quasi affettuoso, memore di giorni antichi e persi, che si ricordano con nostalgia, ancora sehizzati dalle canzoni dello chansonnier Cipo Farassino, nato in via Cuneo 8.

Lui allora cantava i ritmi e i monelli c'era voglia dei primi «blue jeans». Wayne spopolava nel cinemino del borgo e la serata si chiudeva con un gelato al «*Dehor Bel Marghè*». Per capire che cosa voleva dire «essere giovani» allora alla di Milano, quando anche i «dur» spregiavano le risse il coltello, la Circoscrizione 8 ha organizzato «Un in festa» tutto dedicato ai Anni 50, la Cascina Marchesa, in corso 147, il 9 aprile due mostre raccontano la vita del borgo di trenta anni fa. Una serie di dell'epoca apporto al panorama espositivo. Questa sera alle 21 nel piazzale a fianco della si proietta *a Milano*», è il turno *atomica del Dottor Quatermass*». Merita andarci al buio con la ragazza, anche se ha quasi 30 anni.

Cipo Farassino

TAC

C'è la musica sperimentale e c'è il rock e se domani volete sentire i Deep ecco le prevendite per il biglietto

Tony D'Urso Group. Il solista e la sua band suonano alle 21,30 Da Gisu strada del Mirafiori 346. Repertorio rock, naturalmente.

Digital Blues. E' un genere musica moderatamente sperimentale che propone fondere le sonorità della tradizione nera americana con i moderni codici dell'elettronica. Lo propone Sellavia, nella birreria Divina Commedia di via San

Deep Purple. Per la Festa dell'Unità, (mercoledì) 21,15 Palasport ospita i Deep Purple, leggendari alfieri dell'hard rock. I biglietti per il concerto, promosso da Radio Stuff, Radio Flash, Italiaradio e Arcinova, acquistano a Torino Rock Folk, Maschio, Ricordi, Colosseo, Poma, New My Music, Discorso, Punto Music, Fan's Shop, Radio Manila e da Hot Point. E in provincia Astori (Rivoli), Disco Shop (Settimo), Disco (Grugliasco), Paoul Music (Chieri), Musical Box (Leini), Punto Musica (Chivasso), Zelli (Carignano), Magic (Pinerolo) Alfa Canavese (Cuorgnè). Il prezzo 25 mila lire più prevendita.

Luca Carboni. Il venticinquenne bolognese si esibisce al Palasport lunedì 26 settembre alle 21. I biglietti (25 mila lire, prevendita compresa) si trovano in città da Hot Point, Discolò, Maschio, Ricordi, Dischetto, Dischianto, Maxeva, Poma, Top Disco Shopping, sound, Hot Next, New My Music, Tam, Music, Fan's Shop, il Punto e presso la sede del promoter Good Music (via Micca 6, tel. 51.23.92/ 53.14.49). Questi i punti di acquisto piemontesi: AZ Musica (Carmagnola), Musica (Nichelino), Boutique Musica (Venaria), Disco International (Ivrea), Disco Star (Grugliasco), Elvis Tutta Musica (Volpiano), Fragolepanna (Biella), King Music (Settimo), Magic Sus (Pinerolo), Shop Parena (Moncalieri), Le Disque voli), Zona Disco (Collegno), Dischi (Cuneo), Musica & Fantasia (Chieri), (Carignano), Musical Box (Leini), Punto e (Chivasso), Orizzonte Musica (Asti), West Records (Alessandria), Barbero Enrico (Bra), Radio Orizzonte (Avigliana) e Musica Più (Alba). In questi negozi possibile acquistare i tagliandi di ingresso (20 mila gradinate e 25 mila parterre, più prevendita) per il concerto che Umberto Tozzi terrà al Palasport giovedì 6 ottobre alle 21.

Luca Carboni

Ogni martedì,
i lettori di «Stampa Sera»
troveranno sul loro giornale
un nuovo «servizio»
a loro disposizione.

LE VETTURE *dei dipendenti*

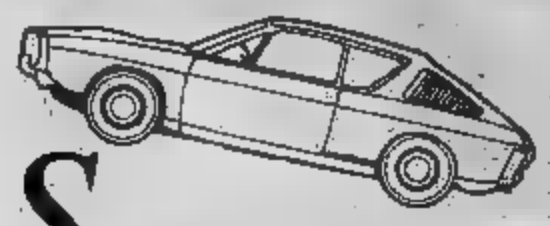

Si tratta dell'offerta di automobili quadrimestrali o semestrali (o anche con maggior anzianità) che vengono proposte direttamente dal venditore al compratore, senza quindi l'intervento di intermediari. L'utilità di questa iniziativa è abbastanza evidente: mettere in contatto le due parti evita che la macchina passi per altre mani, con le conseguenze che tutti conoscono.

L'iniziativa di «Stampa Sera» è resa possibile grazie alla collaborazione del Centro Diretto di Vendita, nei cui computers finiscono i dati delle macchine che i dipendenti del gruppo Fiat mettono in vendita quattro o sei mesi dopo l'acquisto. Ogni vettura sarà presentata con le caratteristiche essenziali alla sua identificazione: targa, tipo, colore, optional. Comparirà anche il numero telefonico di chi vende, ma non il prezzo richiesto: è un dettaglio, questo, del quale parleranno i due interessati all'affare.

Non appena stabilito il «contatto», venditore e compratore potranno incontrarsi dove meglio credono. Esiste comunque la possibilità di prendere un appuntamento presso il mercatino di via Piave (in funzione da oltre un anno) dove è assicurata nelle ore di apertura (sabato e domenica mattina) la presenza di un'agenzia di pratiche automobilistiche e soprattutto di un notaio per il disbrigo delle formalità burocratiche legate al passaggio di proprietà di un'automobile.

Gli elenchi che «Stampa Sera» pubblicherà ogni settimana (ripetiamo: tutti i martedì), comprendono solo una selezione delle macchine memorizzate dal computer del Centro Diretto di Vendita. Può darsi che qualche lettore non trovi nella pagina delle occasioni semestrali ciò che desidera. In questo caso non deve far altro che mettersi in contatto con il «computer» stesso al numero di telefono indicato a fondo pagina: una signorina gli dirà se c'è la macchina richiesta e gli fornirà il numero di telefono di chi la mette in vendita. Dopo di che tutto avverrà come abbiamo detto poc'anzi.

LEGENDA

4M	Quarta marcia	CRA	Cristalli atermici
5M	Quinta marcia	CS	Cinture di sicurezza
ACE	Alzacristalli elettrico	CSP	Cinture di sicurezza posteriori
AP	Appoggiatesta	IDG	Idroguida
CA	Cambio automatico	LT	Lunotto termico
CONS	Condizionatore	RL	Ruote in lega leggera
	Cristalli posteriori apribili	SPS	Sedile posteriore sdoppiato
TA	Tetto apribile		
TL	Tergilunotto		
VM	Verniciatura metallizzata		
ACCES	Accessori vari		
SR	Sedili ribaltabili		

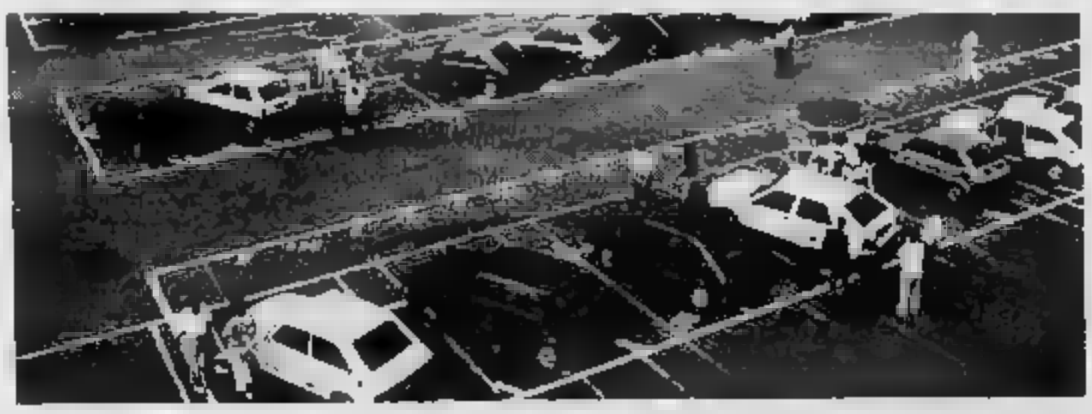

Mod.	colore	targa	optionals	anno/mese	lit. vendita
FIAT 500					
L	bianco	TO4E	accessi	71.00	011 385284
FIAT 126					
650	azzurro	TO6H	accessi	88.02	011 8604733
650	azzurro	TO6H	accessi	86.03	011 6582686
650	[illegible]	TO6H	accessi	88.04	011 588641
FIAT PANDA FIRE					
CL 750	bianco	TO6H		88.02	011 8687106
CL 750	bianco	TO6H		88.03	011 2736472
[illegible]	[illegible]	TO4H	5M	88.03	011 204007
CL 750	grig vm	TO4H	5M	86.03	011 898631
CL 750	grig vm	TO7H	5M	88.04	011 9238043
CL 750	rosso	TO4H		88.02	011 6186784
CL 750	rosso	TO6H		88.03	011 305334
CL 750	[illegible]	TO2H	5M	88.01	011 3488598
CL 750	rosso	TO4H	5M	88.03	011 870878
CL 750	rosso	[illegible]		88.03	011 9067557
CL 750	rosso	TO4H	5M	88.03	011 2204032
S 750	grig vm	TO4G	accessi	87.06	011 383468
S 750	rosso	TO4H	accessi	88.03	011 [illegible]
FIAT PANDA					
4X4	grig vm	TO7G		87.09	011 5562504
4X4	rosso	TO4H	accessi	88.03	011 [illegible]
4X4 BISLEY	verde vm	TO4H		88.02	011 [illegible]
YOUNG	azzurro	TO6H		87.11	011 699722
YOUNG	bianco	TO3H		88.02	011 350737
YOUNG	bianco	TO5H		88.04	011 8085407
YOUNG	grig Cielo	TO5H		88.03	011 298943
FIATUNOFIRE					
[illegible]	amaranto	TO3H	accessi	88.02	011 8490361
3P	[illegible]	TO4H	accessi	88.03	011 857880
3P	amaranto	TO4H	accessi	88.04	011 3080754
3P	bianco	TO4H	accessi	88.04	011 8224384
3P	bianco	TO5H	accessi	88.03	011 2182290
3P	bianco	TO7H	accessi	88.04	011 887120
3P	blu	TO1H	accessi	87.12	011 322007
3P	rosso	TO5H	accessi	88.03	011 343452
3P	verde	TO6F	accessi	87.03	011 622705
5P	amaranto	TO0H	accessi	87.11	011 360370
5P	amaranto	TO2H	accessi	88.01	011 622269
5P	amaranto	TO7H	accessi	88.04	0121 408771
5P	amaranto	TO6H	accessi	88.04	011 8470120
5P	azzurro	TO5H	accessi	88.02	011 731245
5P	azzurro	TO4H	[illegible]	88.03	011 2736033
5P	azzurro	TO5H	accessi	88.03	011 6191639
5P	azzurro	TO5H	accessi	88.03	011 6189474
5P	azzurro	TO6H	accessi	88.04	011 611289
5P	azzurro	TO6H	[illegible]	88.04	011 3081828
5P	azzurro	TO5G	accessi	87.07	011 377450
5P	azzurro	TO4H	accessi	88.04	011 799787
5P	bianco	TO4H	accessi	88.04	011 4116531
5P	bianco	TO5H	accessi	88.03	011 276988
5P	bianco	TO6H	accessi	88.04	011 2162803
5P	bianco	TO7G	accessi	87.09	0124 581229
5P	bianco	TO6H	accessi	88.04	011 3090988
5P	bianco	TO5H	accessi	88.03	011 6274791
5P	bianco	TO6H	accessi	88.04	011 5978254
5P	blu	TO5H	accessi	88.03	011 360990
5P	blu	TO6H	accessi	88.04	011 857181
5P	blu	TO4H	accessi	88.03	011 6061150
5P	rosso	TO6H	accessi	88.04	011 3488813
5P	rosso	TO4H	accessi	88.03	011 4154315
5P	verde	CN69	accessi	88.04	0172 33348
5P	verde	TO4H	accessi	88.03	0121 73581
5P	verde	TO7G	accessi	87.09	011 700330
S 1000	bianco	TO0H	accessi	87.11	011 495561
S 3P	azzurro	TO2H	accessi	88.01	011 6421880
S 3P	azzurro	TO6H	accessi	88.04	011 9060027
S 3P	azzurro	TO1H	TA	88.01	011 515436
S 3P	grig sc vm	TO1H	accessi	88.01	011 726578
S 3P	grig sc vm	TO6H	accessi	88.02	011 700368
S 3P	grig sc vm	TO4G	accessi	87.09	011 385862
S 3P	grig sc vm	TO6H	accessi	88.03	011 6013329
S 3P	grig sc vm	TO5H	[illegible]	88.03	011 211820
S 3P	grig sc vm	TO5H	[illegible]	88.03	011 676995
S 3P	grig sc vm	TO6H	accessi	88.04	011 9084744
S 3P	grig sc vm	TO5H	accessi	88.03	011 376292
S 3P	grig vm	TO4H	accessi	88.03	011 3095405
S 3P	grig vm	TO5H	accessi	88.03	011 705008
S 3P	grig vm	TO6G	accessi	87.10	011 610165
S 3P	grig vm	TO6H	accessi	88.04	011 7606520
S 3P	grig vm	TO7H	accessi	88.04	011 610506
S 3P	grig vm	TO2H	accessi	88.01	011 6069804
S 3P	rosso	TO7H	accessi	88.05	011 564406
S 3P	rosso	TO2H	accessi	88.02	011 258422
S 3P	rosso	TO4H	TA	88.02	011 8955508
S 3P	verde	TO2H	accessi	88.01	011 583728
SL 3P	azzurro vm	TO3H	TA	88.02	011 8373431
SL 3P	blu vm	TO5H	accessi	88.03	011 6016206
SL 3P	grig sc vm	TO3H	[illegible]	88.02	011 2157364
SL 3P	grig sc vm	TO6G	[illegible]	87.05	011 5003563
SL 3P	rosso	TO6H	accessi	88.04	011 6663842
SL 3P	rosso	TO4H	accessi	88.04	011 8995520
FIAT UNO					
60 3P S	azzurro vm	TO4H	accessi	88.03	011 9652134
60 3P S	bianco	TO7H	accessi	88.05	011 6405688
60 3P S	blu vm	TO5G	accessi	87.07	011 632254
60 3P S	grig vm	CN68	accessi	86.00	0172 95718
60 3P S	rosso	TO5H	accessi	88.04	011 [illegible]6837
60 3P SL	bianco	TO5H	TA	88.03	011 8052875
60 3P SL	grig vm	TO3H	[illegible]	88.02	011 9652037
SELECTA 5P	bianco	TO5H	accessi	88.03	011 3060814
STING	amaranto	TO6H	[illegible]	88.05	011 6497226
STING	azzurro	TO5G	accessi	87.07	011 887610
STING	azzurro	TO6H	[illegible]	88.05	011 9581777
STING	azzurro vm	TO6H	[illegible]	88.05	011 7398233
STING	azzurro vm	TO7H	[illegible]	88.05	011 6158449
STING	bianco	TO7H	accessi	88.05	011 9712758
STING	bianco	TO7H	accessi	88.05	011 9011062
STING	blu vm	TO7H	accessi	88.05	011 9106800
STING	blu vm	TO6H	accessi	88.04	011 3092318
STING	grig sc vm	TO6H	accessi	88.04	011 633407
STING	grig sc vm	TO6H	accessi	88.03	011 3095415
STING	grig vm	TO6H	accessi	88.05	011 9376743
STING	grig vm	TO6H	accessi	88.04	011 644629
STING	rosso	TO6H	accessi	88.04	011 9013655
SX 3P	grig sc vm	TO4H	accessi	88.03	011 355341
TURBO	grig] vm	TO0G	accessi	87.11	011 2200807

Mod.	colore	targa	optionals	anno/mese	lit. vendita
FIAT UNO [illegible]					
3P	rosso	TO6H	accessi	[illegible]	011 9058702
3P	rosso	TO6G	[illegible]	87.11	0174 [illegible]
[illegible]	blu vm	TO6G	[illegible]	87.07	011 9659090
5P	[illegible]	TO1H	accessi	88.01	011 6498552
[illegible]	grig vm	TO4H	accessi	88.03	011 325917
[illegible]	rosso	TO5H	accessi	88.05	011 9058792
5P	verde	TO5H	accessi	88.02	011 9663439
TURBO 3P	bianco	1080	TA	87.10	011 0060863
TURBO 3P	grig] vm	TO0G	accessi	87.10	011 7071172
TURBO 3P	grig sc vm	TO5H	accessi	88.02	0121 69879
TURBO 5P	bianco	AT27	accessi	88.03	0141 979392
TURBO 5P	blu vm	TO6H	TA	88.04	011 2922647
TURBO 5P	grig] vm	TO2H	accessi	88.01	011 6060401
TURBO 5P	grig sc vm	TO7H	TA	88.05	011 344341
TURBO 5P	grig vm	TO3H	accessi	88.03	011 5574034
TURBO 5P	grig vm	TO5G	accessi	87.07	011 5611130
TURBO 5P	grig vm	TO7F	accessi	87.02	011 630854
TURBO 5P	grig vm	TO4H	accessi	88.03	011 644442
TURBO 5P	rosso	TO4H	accessi	88.02	011 9003289
TURBO 5P	rosso	TO6H	accessi	88.04	011 9017534
FIAT 127					
903	grig vm	TO5A	accessi	84.00	011 348465

Mod.	colore	targa	optionals	anno/mese	lit. vendita
FIAT RITMO					
S 100	grig vm	TO5E	accessi	86.06	011 [illegible]
REGA [illegible]					
70	grig vm	TO4H	accessi	86.03	011 5198848
70 S	ardesia vm	TO7H	accessi	[illegible]	011 9052315
70 S	azzurro vm	TO0H	accessi	87.12	011 3193004
70 S	grig vm	TO6G		87.10	011 5470939
70 WEEK	bianco	TO6H	accessi	88.04	011 9712915
[illegible]	grig] vm	TO5H	accessi	88.05	011 9062469
[illegible]	grig] vm	TO5H	accessi	88.05	011 8470826
70 WEEK	grig] vm	TO5H	accessi	88.03	011 3092264
70 WEEK	grig sc vm	TO6H	accessi	88.05	011 3298252
70 WEEK	grig sc vm	TO6H	accessi	88.04	011 710867
70 WEEK	grig sc vm	TO6H	accessi	88.04	011 304255
70 WEEK	grig vm	TO7H	accessi	88.05	011 3591218
[illegible]	grig vm	TO6H	accessi	88.04	011 853138
[illegible]	grig vm	TO5H	accessi	88.03	011 277824
70 WEEK	rosso	TO5H	accessi	88.04	011 593716
REGATA DS					
2000	grig sc vm	TE3D	accessi	85.00	011 [illegible]
[illegible]					
1100 DGT	grig gm	TO5H	accessi	88.05	011 3470847
CROMA					
CHT	grig sc vm	TO5H	accessi	88.04	011 8191275
CHT	grig vm	TO5H		88.03	011 676791
DUNA					
60	rosso	TO5H	accessi	87.07	0121 [illegible]
DUNA DS					
1706	bianco	TO4H	accessi	88.02	011 9066340
WEEK	rosso	TO6F	accessi	87.03	011 8060983
A112					
[illegible]	[illegible]	TOP2	accessi	77.00	011 292138
Y10					
FILA	[illegible]	[illegible]		88.05	011 9088859
FILA	bianco	TO6H		88.04	011 6472507
FILA	nero	TO7H		88.05	0121 40308
FIRE	amaranto	TO4H		88.00	011 9801864
FIRE	bianco	TO3H		88.02	011 3498537
FIRE	bianco	[illegible]		88.04	011 9470878
FIRE	bianco	TO3H	accessi	88.02	011 301784
FIRE	blu p vm	CN68		88.01	0172 421382
FIRE	bord vm	TO5H		88.04	011 307726
FIRE	bord vm	TO5H	accessi	88.03	011 545382
FIRE	grig sc vm	TO2H		88.01	011 33335443
FIRE	grig sc vm	TO5H		88.04	011 7071727
FIRE	rosso	M60		88.03	02 4478764
FIRE	rosso	TO5H		88.03	011 6470626
LX	azzurro vm	TO5H		88.03	011 8427741
LX	blu p vm	TO6H	accessi	88.04	0125 710185
LX	grig sc vm	TO5H	SPS	88.03	011 [illegible]
LX	rosso	TO5H		[illegible]	
LX	[illegible]	TO5H		88.04	011 538803
MISSION	blu p vm	TO6G	TA	87.11	011 9066395
DELTA					
1500	[illegible]	TO5H	accessi	[illegible]	011 5190238
1600 GT	grig vm	TO6H	accessi	88.04	011 723508
LX	azzurro	CN69		[illegible]	72 53481
LX	azzurro vm	TO5H		[illegible]	011 833469
LX	[illegible]	TO5H		[illegible]	011 3193126
LX	azzurro vm	TO5H		86.03	011 4155843
LX	bord vm	TO3H		[illegible]	011 745789
LX	grig vm	TO5H		88.03	011 304052
TURBO HF	azzurro vm	TO7D	TA	85.00	011 9532412
TURBO HF	grig sc vm	TO6H	accessi	88.04	011 293829
DELTA DS					
TURBO	grig vm	TO4G	accessi	[illegible]	011 704509
PRISMA					
1300	grig sc vm	TO7G	accessi	87.09	011 3095402
1300	grig sc vm	TO5H	accessi	88.04	011 363729
1300	grig sc vm	TO6H	accessi	88.05	[illegible]
1300	grig sc vm	TO7H	accessi	88.05	011 614656
1300	piel vm	AT27	accessi	86.04	0141 55507
1300	piel vm	TO6H	CRA	86.04	011 483481
ALFA 33					
1300	[illegible]	TO7H		88.05	011 0096097
1300	marrone vm	TO6H		[illegible]	011 [illegible]
S 1300	grig sc vm	TO5H		88.04	011 7394390
S 1300	grig sc vm	TO6H		[illegible]	011 614983
S 1300	grig sc vm	TO4H	accessi	88.04	011 9657708
S 1300	grig sc vm	TO6H	TA	88.05	011 714660
ALFA DS					
TURBO	verde vm	TO5H	accessi	88.03	011 9883530

L'occasione

È AL CENTRO
DI ESPOSIZIONE E VENDITA
"L'AUTO DEL DIPENDENTE"
VIA PLAVA 92, TORINO

Orario di apertura:
Sabato 8-12; 14.30-18 – Domenica 8-13

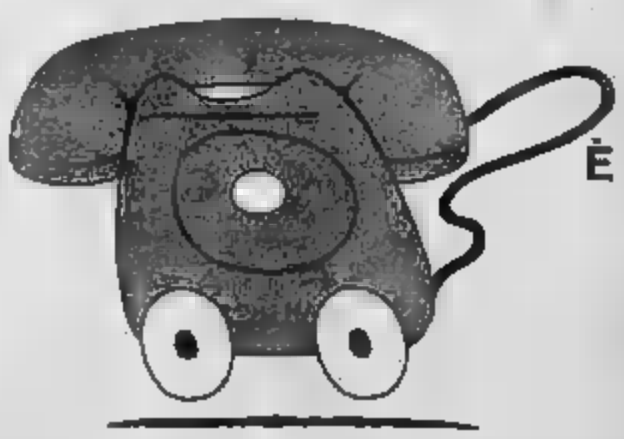

L'occasione

È ANCHE A QUESTO N° DI TELEFONO
011.360907

[illegible] una telefonata per scegliere
nell'ambito [illegible] vastissima gamma
di vetture Fiat - Lancia - Autobianchi
memorizzata su computer
la vettura del dipendente di 4/6 mesi
che desideri ancora coperta [illegible] garanzia.

Possibilità [illegible] effettuare immediatamente la [illegible] e di ottenere il [illegible] LANCIA

ARTE

«Micrò»
Una rassegna fa rivivere piazza Vittorio Veneto nel tempo, come la vedono alcuni grandi artisti

A Saint-Vincent
Venti galleristi ci spiegano com'era grande la tavolozza dell'Ottocento

Fotografia
Le montagne di Aosta
Ceramica
«Firmata» Albisola
Grafica «FlashArt»

a cura di *Angelo Mistrangelo*

A TORINO

Quella grande spianata davanti al tempio della Gran Madre di Dio

Nata un'idea Carbone, la bella rassegna «Da e per piazza Vittorio», alla Galleria (p. Vittorio Veneto), corredata da catalogo presentazione di Piergiorgio Dragone, racchiude una scelta di immagini che restituiscono gli scorci tipici della grande piazza prospiciente la Gran Madre. Si tratta di una iniziativa che accomuna artisti dell'area culturale torinese in piacevole riscoperta del mondo giostre ripercorso da Puiluecl o dell'essenzialità tematica scultore Cherchi. Di Calandri si può l'acquaforte su rame «Borgo Po» caratterizzata dalle delicate visioni dei tetti, la «Vetrina» di Ean- riporta l'attenzione sui ricordi un'intera esistenza.

La delle pagine Incisa propone il poetico tram di Bertello e il ponte e le barche Francesco Cuneratti, la rigorosa prospettiva Soffiantino la puntasecca Venditelli, il particolare portone di Rocco e l'acquaforte della Viarengo Miniotti, i portici colti inquieto di Zancan e i sul Po di Gianni .

la forza disegno Mantovani, il rustico e vibrante segno Buccomandi e le più delicate e intimiste cadenze Lobalzo, autore «fogia» «Graffiti», il rigoroso impianto dei portici di Gatti e la magia del monte dei Cappuccini Ferraris, sino al fiume Po Boscolo, alla Tamburelli e a Febbraro, preziosità della rappresentazione Gay che registra con cura una città magica e incantata.

Alberto Pasini: «I messaggeri», olio su

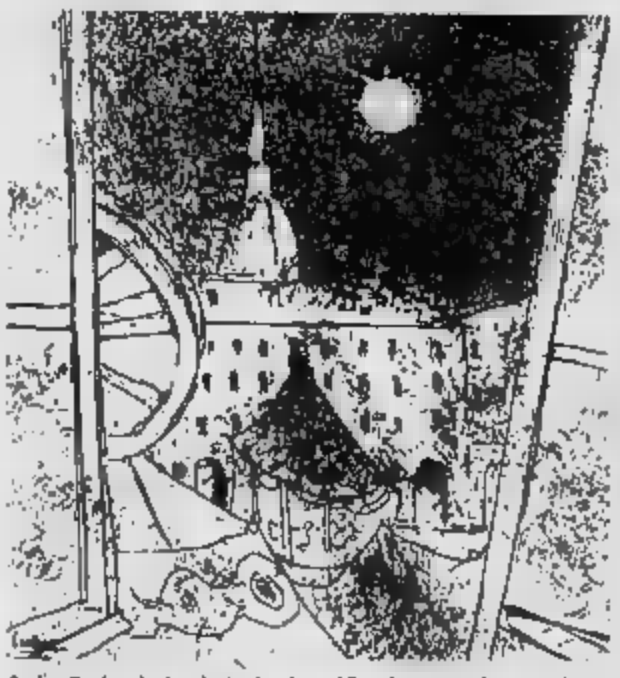
Enrico Paulucci: «Le giostre in piazza Vittorio», acquaforte su zinco

ENTI

All'Hotel Billia di Saint-Vincent incontri, convegni e una mostra per il secondo Salone della pittura italiana

Un secolo ricco di Maestri

Incontri, convegni e una mostra il «2° Salone Pittura dell'800», ordinato Centro Congressi del Grand Hotel di Saint-Vincent. Promossa S.I.T.A.V., sotto il patrocinio della Regione Valle d'Aosta, la rassegna, dedicata dell'Ottocento, vede la presenza di poco di venti galleristi che rinnovano con loro proposte un clima contrassegnato «Scapigliatura e dai «Macchiaioli», dai «Paesi piemontesi» e dalla Scuola Napoletana di Posillipo.

scaturisce che fluisce attraverso la vena espressiva di Boldini e suggerisce chiave lettura da lavori di Pellizza da Volpedo, Mosè Bianchi, Zandomeneghi, di Pasini, dei piatti dipinti dai Lega sino alla ragnia dedicata a Delleani, alla delle opere di Guglielmo e Luigi No. Accompagnato dal catalogo, curato da Giuliano Matteucci per le edizioni «Il Torchio», il «Salone» un colle- incisioni raccolta da Ugo Ojetti, dalla tela «l'Amazzone» di Irolli e composizioni di Fontanesi, Favretto, Borrani e Domenico a Indumo, Angelo Morbelli e Giacinto . La rassegna è contrassegnata dal convegno su: «1992: L'Arte in un europeo frontiera», dalla presentazione del «Catalogo dell'arte italiana dell'800», edito da Giorgio Mondadori, e dalla tavola rotonda: «Ruolo case e dei galleristi nell'odierno mercato dell'arte dell'800». La resterà aperta sino al settembre.

Le bianche vette incantate

R. Cosson: «Le Père Eternel»

spazio espositivo della Torre dei Signori di Porta Sant'Orso, Aosta, è in corso rassegna «La Montagna incantata» con fotografie realizzate Renzino Cosson e proposte nell'ambito dei programmi dell'Assessorato Turismo, Urbanistica, Regione Autonoma Valle d'Aosta.

Curata da Angelo Schwarz, con catalogo della Mumumeci Editore, questa mostra racchiude le ive immagini della fotografia a colori che sottolineano la bellezza di una montagna che staglia nitida su cieli luminosi. Si riscopre così il fascino indi- delle alte vette, dei ghiacciai perenni, di albe rosastre che si rinnovando l'incanto del giorno che ritorna a riappropriarsi dell'umano cammino.

Si quindi Cresta del Brouillard al Monte Bianco Aiguille Glaciers, Val Veny; «Le Trident e la Chandelle» e «Point Adolphe Rey» in una continua ricerca di sottili sfumature e di luci che il paesaggio.

La fabbrica Mazzotti di Albisola in un libro di Federico Marzinot

della ceramica spicca la fabbrica , fondata nel 1903, Albisola, hanno operato i giori artisti contemporanei. Nel compleanno di Torido Mazzotti, del ramisti albisolesi, è to il «Omaggio a Torida»; un doveroso riconoscimento per chi come lui ha la per in questo settore, di un volume da Federico Marzinot. Il libro ripercorre le tappe un'attività legata vicende famiglia Mazzotti, illustra Museo della Fabbri», le opere selezionate da Fulvio Rosso, evidenzia la produzione delle ceramiche Mazzotti 1903. Il libro verrà presentato il 1° ottobre ad Albisola.

Sulla Biennale di Venezia un inserto della rivista «FlashArt»

Il numero dell'estate della rivista «FlashArt», diretta Gianearlo Politi, riporta un'intervista all'artista nella raccolta da Francesca Pasini; gli aspetti della recente scultura in di Carolyn Christov-Bakargiev; l'incontro con Antonio e Achille Bonito Oliva.

La contiene inoltre, come consueto, le delle mostre in Italia e alcuni momenti della di Venezia.

a cura di *Angelo Arpaia*

«Il portiere di notte» è pronto in videocassetta

Anche il di Liliana Cavani «*Il portiere di notte*», tanto discusso all'epoca del nel 1974, è stato riprodotto in cassetta dalla Deltavideo. Un di 111 minuti che ci Vienna '50, dove un ex ufficiale delle SS incontra donna ebrea tempo prima in ager. Protagonisti Charlotte Rampling e Bogarde.

Tratto dal romanzo «*The Viceroy of Ouidah*» di Bruce Chatwin ecco pronto il «Cobra per la regia Werner Herzog con la magistrale interpretazione di Kinski: una storia di schiavi nelle piantagioni canna zucchero nel Continente Nero. Per il genere horror non c'è tregua: mo film, titolato «*Mindkiller*», Michael Krueger, con Joa e Christopher Wade, presenta una sventurata nel mondo Esp (extra power). Da un racconto russo Bulgakov Alberto Lattuada produce «*Cuore di cane*» con Gechi Ponzoni, Eleonora Giorgi e Max Von Sidow.

Senza grandi pretese può noleggiare «*Al limite del cielo*» *gilelo dico* Rossetti, (nipote della regista) e Alessandra Panelli, un film allegro da tutto d'un fiato. cavalcata europea, nei luoghi d'incrocio fra Est e Ovest, tra Nord e Sud è il tema principale del poliziesco «*Cia contro Kgb*» di D'Anna, Joseph Cotten, Dennis Hopper e Forzetti. Con la scherza, il tenente Macaulay in «*Wrong* ci prova. Per i più piccoli due traggi di 50 minuti creati in animazione: «*Un pallone sopra Bluffonia*», divertente avventura del Bluffers, i pupetici animaletti disegnati Jupp e «*Miss Split*» Rupert, Amelia e Miss Switch alle prese con la cattiva Saturna.

Sempre alla ricerca ottimo materiale sportivo Videobox presenta, per la serie «*Professione pilota*», Niki Lauda nel documentario «*Come si corre in Formula Uno*» e il grande professionista, ospitandoci nella sua McLaren-Tag Porsche turbo, racconta lo sviluppo tecnico monoposto protagonisti del Mondiale. e Mouton, in «*Come si corre nei rally*», esplorano l'universo co mediante una telecamera sistemata nell'abitacolo.

Spencer, campione del mondo nelle a cc, nel «*Motomondiale*» un saggio entusiasmante di abilità; Bobby Rahal invece il protagonista di «*Formula Indy*», una specialità motoristica americana si corre pista Ohio sulle potenti monoposto in con Darrell Waltrip, della americana, illustra le caratteristiche tecniche delle vetture, dei pneumatici e del oltre . la serie Kenny Bernstein in «*Dragster*», i veicoli più veloci e più pazzi del mondo.

Photokina di Colonia si inaugurerà il 5 ottobre

Il 5 ottobre prossimo la ventesima Colonia aprirà i battenti per accogliere di operatori che ogni anni si appuntamento per presentare al pubblico le ultime novità nel campo dell'immagine. Il Salone Mondiale accoglierà oltre milletrecento espositori provenienti Paesi stranieri, su superficie espositiva di almeno 170 mila quadrati.

Le tre sezioni principali saranno così suddivise: fotografia, cinema e video amatoriale nei corpi da 1 a 5 su le attrezzature nelle halls 9, 11 e 12 35 mila mq, mentre il settore professionale nelle halls 13, 14 mila mq.

L'Italia presente con 70 espositori che offriranno: apparecchiature foto-cine, ottica, strumenti d'illuminazione, proiettori per diapositive, apparecchi riproduzione, fotochimica, foto, cine e video. Quarantanove poi parteciperanno al Salone nel quadro di 4 collettivi, come pre organizzati dall'Assofoto (Associazione Fabbricanti Prodotti Fotocine) in borazione con l'Istituto Italiano del Commercio Estero, mentre altre saranno ripartite settore amatoriale, in quello del photofinishing e nel Professional Media con il video, cine, dia e fotografia.

Corposa sarà la presenza a del fal apparecchiature per la videoregistrazione amatoriale e pro- é. La rassegna si chiuderà l'undici ottobre.

pellicole dia della Kodak. Il mese scorso la casa americana introdotto sul amatoriale due nuove pellicole 35 invertibili colore, pronte per collaudate dal grande di materiali sensibili Kodak. In breve si una Ektachrome con rapidità media, grana finissima e di qualità superiore offre: accurata riproduzione colori e può essere facilmente sviluppata senza problemi nei normali laboratori.

Il secondo materiale, il dachrome 200 , garantire agli appassionati più nitidezza e più cromatica, caratteristica che distingue da sempre le pellicole Kodachrome; ormai la speciale tecnologia Kodak T-Grain ha portare a 200 Iso la rapidità, mantenendo inalterata la qualità originale. I nuovi materiali possono ti, sia in luce che luce artificiale con lampade a 3400 e gradi Kelvin, usando i filtri di correzione.

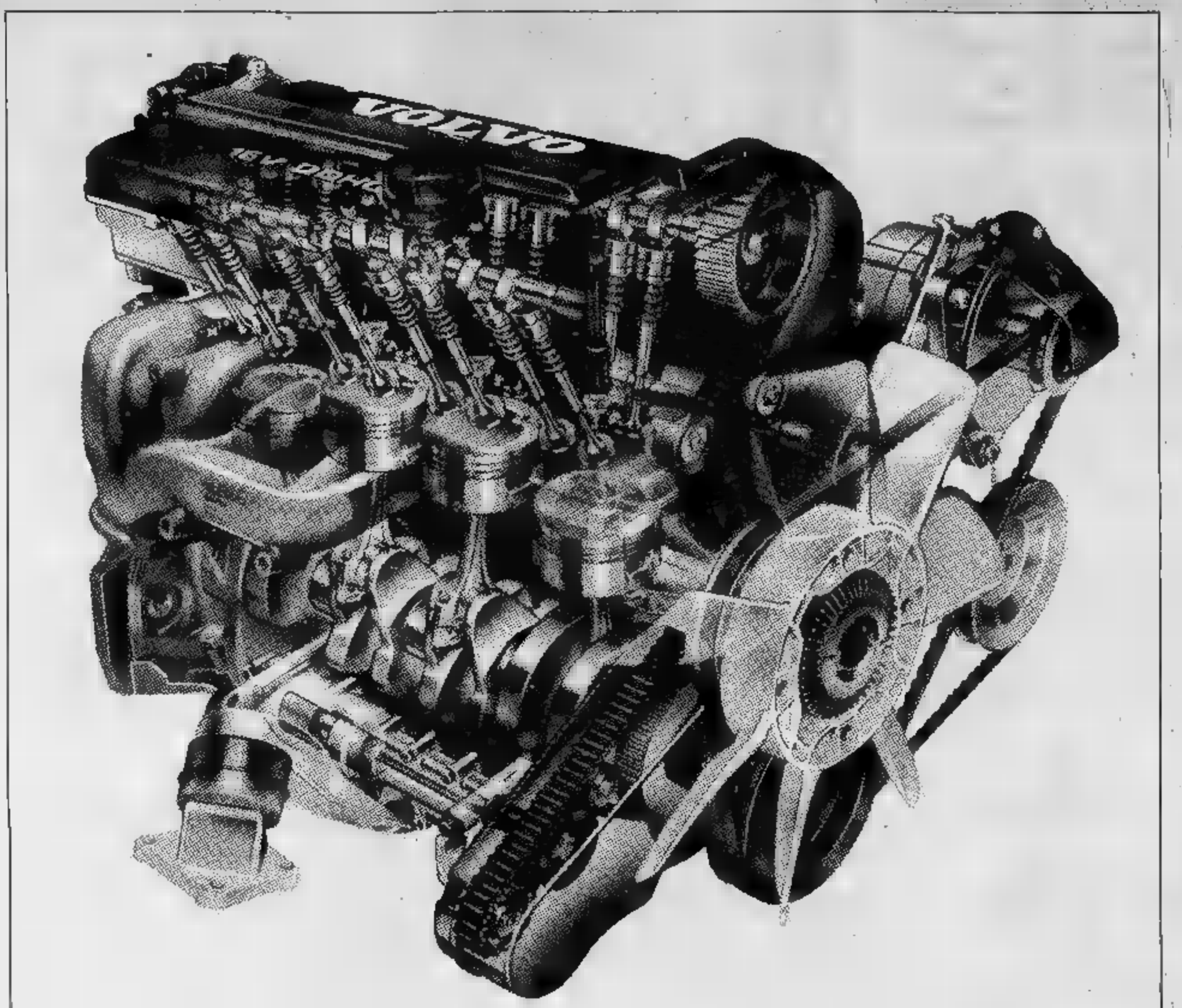

DIVENTERÀ UN ESEMPIO.

Con la 740 16 valvole nasce una nuova generazione di motori Volvo a benzina per gli anni 90. Secondo una cultura aziendale tradizionalmente aperta ai valori civili e sociali ed alla loro evoluzione, la Volvo ha progettato e realizzato ex novo un motore a 16 valvole ad iniezione interpretandolo con una precisa e personale filosofia. Una filosofia che ha finalizzato la progettazione e l'utilizzo dell'elettronica alla diminuzione dei consumi ed alla drastica riduzione dell'inquinamento chimico e acustico, grazie ad una perfetta combustione ed all'applicazione di alberi controrotanti. Una filosofia che ha rifiutato la ricerca di una potenza espressa nella velocità massima a favore della sua pronta e fluida disponibilità in un'ampia fascia di utilizzo, per disporre dei 136 CV quando servono veramente. Una filosofia che ha ricercato, come sempre, la massima affidabilità e durata, sperimentata in un milione e mezzo di Km di prove, e la ulteriore riduzione della manutenzione con le 16 valvole autoregolate idraulicamente. Con le nuove Volvo 740 16 valvole berlina e Station Wagon, che si affiancano ai modelli iniezione e turbo intercooler, la Volvo offre la più ampia gamma di modelli benzina, berlina e Station Wagon, nella fascia 2000. Con gli stessi proverbiali contenuti di qualità e sicurezza Volvo che trovano, nel nuovo motore a 16 valvole, un arricchimento tecnico e civile che farà di voi e della Volvo un esempio da seguire. Allacciate le cinture e partite, in tutta sicurezza, verso gli anni 90.

VOLVO

QUALITÀ E SICUREZZA.

NUOVA VOLVO 740 CON MOTORE 16 VALVOLE.

BERLINA E STATION WAGON

Servizio Leasing. Finanziamenti agevolati Volvo.

OLIMPIADI

QUARTA GIORNATA

Virdis assiste sconsolato alla gioia dei giocatori dello Zambia

Grazie a Maenza l'Italia non piange più

Dominano gli Abbagnale in batteria, mentre nel nuoto la Della Valle e la 4×200 vanno in finale a tempo di record. Tuffi: medaglia d'oro per l'americano Louganis

Divi scesi dall'Olimpo a salvarli è un fattorino

DAL NOSTRO INVIATO

■ Lo Zambia ci ha rovinato la reputazione. Dal... giunge l'eco di ironia cinica e sottile. ... anche qui a Seul, le frecce partono verso il cuore della nazionale azzurra da ogni settore del Villaggio.

Domani la nazionale olimpica sostenuta dalla ... di Matarrese, arrivato d'urgenza al capezzale ... bombardi... Zambia, tornerà in campo per giocare contro l'Iraq. ... per quanto clamorosa possa scoccare ... dopo la sbalorditiva sconfitta ... Zam... (dobbiamo ... generi... ed augurare un immeritato riscatto), questa di Seul ... più, per molti sportivi italiani, l'Olimpiade del calcio.

Le nostre stelle del pallone sono state così gentili da restituire i Giochi a chi più se li merita e meglio li abita: a coloro che, ricchi o umili, si chiamino Griffith o Maenza, Mosca o Abbagnale, vivono l'esperienza olimpica come il momento più alto della stagione di atleti.

Frastornati dal Niagara di calcio, ... scritto, parlato e radiotelevisivo, che ormai senza ... li investe, i numerosi ammalati cronici di Gullit e Maradona hanno creduto di buona ... alla superiore importanza delle ... azzurre sulle ingenue figurine episodiche ... si muovono ... piccolo spazio d'un paio di settimane.

Passi per Johnson e per Lewis, ... vento, ubicati nel paradiso delle massime celebrità, ... valere ... tornante o un terzino d'attacco, ... questo Maenza di chilogrammi 65, fattorino ... Banco Popolare ... Faenza, mica crederà di prendere il posto di Virdis o di Tacconi al centro dell'interesse popolare? E invece sì, Vincenzino Maenza fattorino e lottatore, si è sostituito non soltanto a un portiere e a un centravanti ma all'intero blocco d'una formazione illustre e miliardaria, venuta in Corea come se la XXIV Olimpiade dell... moderna ... vacanza collegiale alle Seycelles.

Gli sportivi che non hanno bisogno ... nostro aiuto per ... la differenza ... stente tra un'Olimpiade e un torneo di Berlusconi e tra un lanciatore del ... e ... ciatore di pallone, ... sorridano! C'è piuttosto da piangere a pensare ... per l'alto significato ... spedizione ... italiana a Seul ... stato addirittura ... rialzo della ... A.

Lasciamo da parte almeno per un giorno l'amaro calcio del signor Rocca, un allenatore di gran cuore ma che alcuni specialisti in analisi psicotecniche ritengono inadeguato a portare a compimento certe missioni. Marenzino insomma di fronte al paradigma ... sergente di ferro che urla e strapazza le reclute e non s'accorge ... ha i giapponesi sotto il letto) e rioccupiamoci di cose climpicamente serie.

La ginnastica ... elegge la ... pattuglia d'oro, ... tiro a volo hanno finito di ammaliarci ... Giovannetti, Cioni e Pera. Il pentathlon non ... invitato all'allegria; il tennis, ... rivato, ha dato i primi colpi di racchetta. ... l'Olimpiade ... soprattutto preparato il menù di domani. Vedremo la finale di ... maschile, ... vecchio appuntamento degli azzurri; Brasile-Stati ... di pallacanestro, ... partitissima da non perdere. ... ... restituire agli avversari l'offesa d'una recente sconfitta che ... di piangere: una bella ... mestiere ... e quella indimenticabile di Monaco '72, allorché i sovietici ebbero la ... è certo non più realizzabile idea di conquistare ... sfruttando l'ultimissimo secondo. I corazzieri USA ... di considerarsi imbattibili, ... sopportano attentati ai loro miti.

Ma l'atletica, quando arriva? Ancora un po' di pazienza e avremo anche la Regina.

Gianni Ranieri

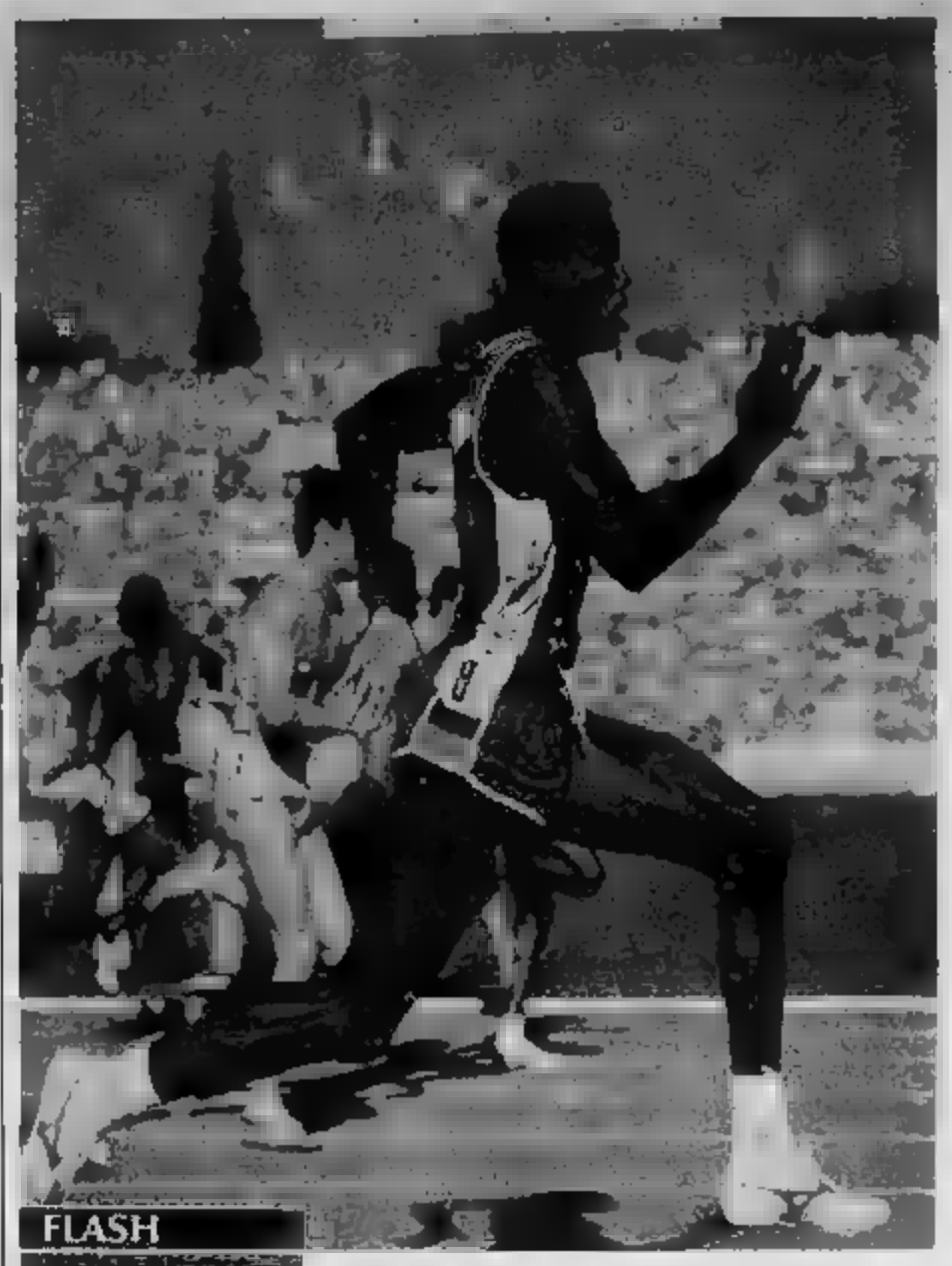

FLASH

LEWIS MENTRE ... I 200 A ROMA. AD UN AMICO HA CONFIDATO ... CORSO, CON LE SPECIALI SCARPETTE GIAPPONESI, I 400 METRI IN 47"1. E ORA VUOLE 4 MEDAGLIE

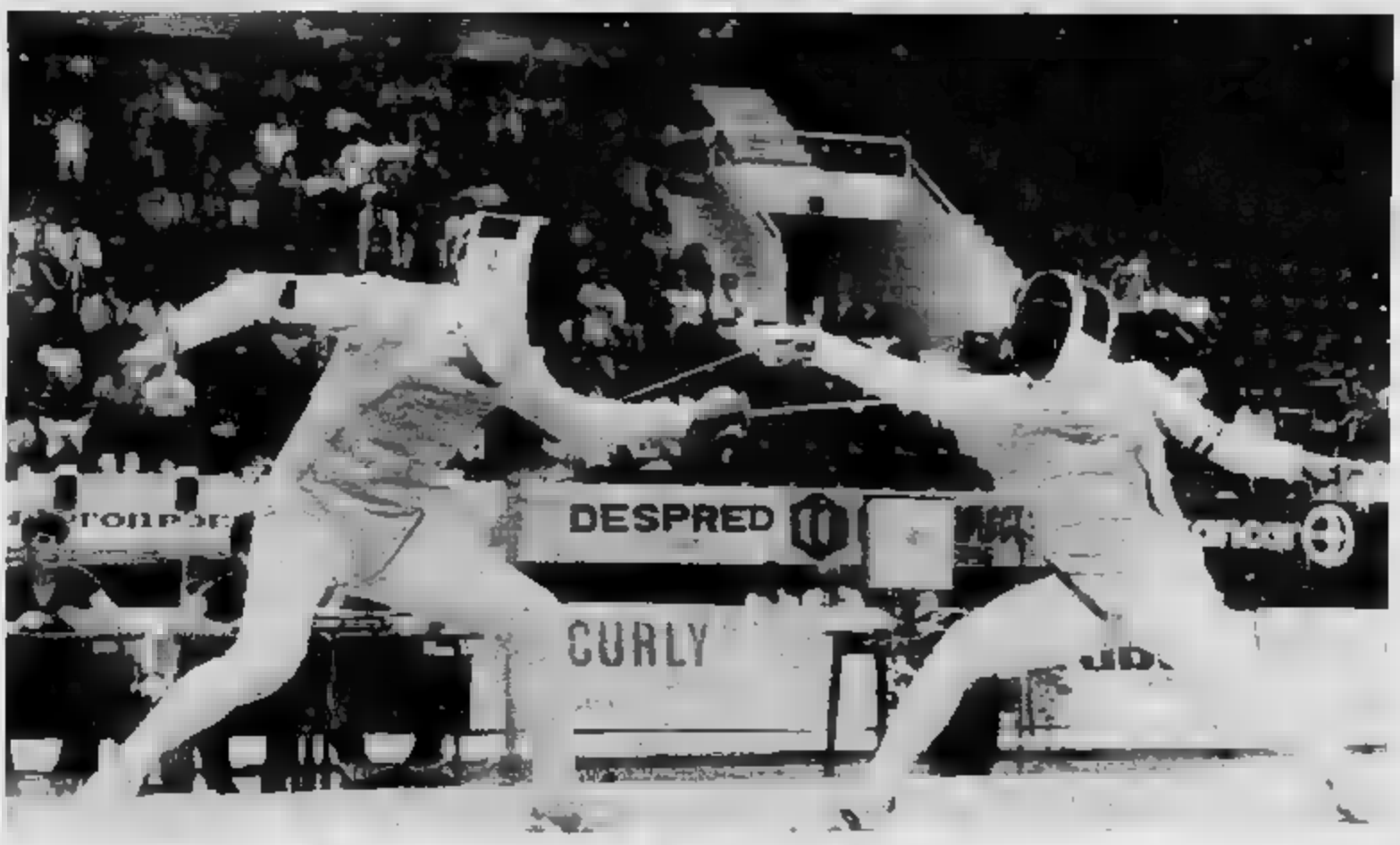

Il fiorettista Mauro Numa (a destra) da stamane è in pedana ... difendere la medaglia d'oro vinta a Los Angeles

GUASCONE

Sei medaglie parola di Numa

... INVIATO

SEUL ■ Ha vinto tutto: Olimpiade e mondiali, ... pei e universiadi, ... la voglia matta è sempre ... agguato, come il primo giorno, tanto è vero ... per Seul ... ... programma ... medaglie. Purchè la mattina si ... gli con lune favorevoli a illuminarlo. Mauro Numa è ... tipo fatto così e nessuno spera ormai ... potere cambiare. Che ... avrebbe, dopotutto? E' il protagonista numero ... della scherma mondiale ... anni e intorno a lui, l'Italia è riuscita a costruire un gruppo che garantisce un futuro ... altissimo livello per chissà quanto tempo.

E' ... che i tiratori stasera hanno il ruolo ... della patria?

«E' verissimo. Do un po' capito così, ... sopporto ... questa responsabilità», Numa è convinto che per gli azzurri a Seul sarà un trionfo. *«Ho ... in conto sei medaglie: 3 o 4 ori, un argento e un bronzo, ... non è detto che non vada ancora meglio»*.

Ripassa a memoria la ... fortunati. *«Nel fioretto individuale maschile vinciamo l'oro e un altro sale sul podio, più l'oro in quello a squadre perché Cipressa e Cervi ... no meglio dei titolari. La spada al primo posto vede il fran... ma noi possiamo lottare per l'argento nell'individuale e battere a squadre la Germania ... Nella sciabola a squadre il bronzo è a portata di mano. Quanto ... per me vincono l'oro nel fioretto a squadre e per quello individuale sarà una bella lotta ... Vaccaroni e ... tutti che ... Dorina è più ... lono, ... in questi giorni l'ho vista molto aggressiva ... allenamento e al punto a ... chiusi»*.

Il ... degli ... condo Numa, è di tensione. *«Una tensione positiva, però, ... è cosa pagherebbero ... altri per vivere questo tipo di vigilia, e invece non capiscono. Ci hanno criticato perché abbiamo fatto ... preparazione alle Olimpiadi fuori ... noi, ... chi dovevamo andare a ..., visto che in ... tutti i più forti tira... del mondo?»*.

... è per questo ... ce ne sono state molte altre, ... tutte ... lo stesso bersaglio. *«Sì, lo so, sono sempre io il bersaglio preferito. ... di ... ne hanno dette ... ne dicono di tutti i colori, ... io me ne frego e vado avanti. Il modo mio però...»*.

... modo, è piuttosto in... *«Sono ... tipo libero, libero ... testa, e ... può rompermi le scatole se ogni tanto fallisco qualche appuntamento clamoroso. Faccio scherma perché mi diverto, e per divertirmi ho bisogno ... stimoli e ... scendere in pedana con lo stimolo giusto. Se sono fiacco, faccio meglio ... restarmene a casa»*.

Negli ultimi tempi il suo... ... *«Lo ... che in Coppa del mondo è stata quasi una scandalo. Ma quando abbiamo tirato a Cuba, non ... importava niente: pensavo già alle Olimpiadi e non c'era alcun motivo per cui dovessi impegnarmi, così ho perso. ... però ... arrabbiamo ... ho deciso che 20 giorni dopo a Venezia volevo il riscatto: e infatti ... vinto. Sono fatto così, se alla gente ... piaccio peggio per loro»*.

... rischio è il ... tirare. *«Nessuno è mai riuscito a inquadrarmi ... regole precise. Tecnicamente e fisicamente sono inferiore agli altri, ... vantaggio è l'improvvisazione: salendo ... pedana e cominciò ... inventare, così l'avversario è sempre impreparato, anche l'avversario che crede ... conoscermi meglio di tutti. ... questo modo mi diverto e vinco. A Seul temo ... l'austriaco Wendl, che è un po' la mia bestia nera. Se lo incontro dieci volte ho vinto otto, ma per fortuna non me lo trovo mai di fronte poiché lo eliminano prima»*.

Qualcun altro, invece, si diverte ... meno. Cerioni per esempio sta ... aspettando ... vendicarsi di Los Angeles. *«A Cerioni ho ... concesso. Il ... posto nella lista di quelli ... hanno diritto ... rivincita. Il primo è Romankov che a Los Angeles non c'era»*.

Laura Alari

LE BATOSTE ... PESANTI CO... LA ... VIA

Si allunga il capitolo delle pagine nere del calcio

Le tappe del disonore azzurro

Il clamoroso 6-4 subito ... a Kwangju dagli azzurri di ... contro il sorprendente ... arricchisce il capitolo ... «pagine nere» della storia del nostro calcio. La severa lezione inflittaci dagli ... va a collocarsi ... dritto accanto al tristemente famoso 0-1 patito dall'Italia di Fabbri nel Mondiale inglese ... '66 e, in tempi più recenti, agli imprevedibili scivoloni casalinghi contro la Svizzera (0-1 a Roma nell'ottobre '87 in un match organizzato appositamente per festeggiare la squadra ... Bearzot, reduce dal trionfo «mundial» di Spagna), la Norvegia (1-2 a Lecce nel settembre ... ed il Galles (0-1 a Bresda nell'ultimo collaudo pre-Europei '88). In terra ... Olimpiadi, non si può inoltre dimenticare lo 0-1 che gli azzurri subirono ... a Los Angeles ... opera del modesto Costa Rica, sconfitta che però giunse nella prima fase eliminatoria a qualificazione già assicurata.

Frugando negli archivi, si scopre anche che batoste pesanti ... quella rimediata vergognosamente contro lo Zambia hanno pochissimi precedenti nella lunga storia del football italiano. Quattro gol, ad esempio, l'Italia «A» li ha subiti l'ultima volta nel '79 a Zagabria contro la Jugoslavia (1-4 in amichevole) ... tre l'ultimo ko con almeno quattro reti di scarto risale addirittura al 1957 (1-6 ancora a Zagabria contro gli slavi, quando in campo c'era Giampiero Boniperti).

Anche nei tornei olimpici la nostra ... nera» è stata ... Jugoslavia che nelle fasi ... qualificazione ... e dell'84 ... capace di ... prima un 5-2 e poi un 5-1.

Maltrattate ... vitalissimi giocatori ... Zambia, la squadra di Rocca ... ora una sola possibilità per salvare la faccia ... una prematura eliminazione: battere domani (ore 11 italiane) l'Iraq che dopo il 3-0 siglato ieri ... Guatemala capeggia in compagnia degli africani la graduatoria del girone ... dopo due turni di gare.

... una vittoria ... qualsiasi punteggio contro gli asiatici ci garantirebbe l'accesso ... quarti di finale assieme ... lo Zambia che ha ... ipotecato il primo posto. Un pareggio promuoverebbe ... unicamente nella fantascientifica ipotesi ... una sconfitta ... Zambia contro la «cenerentola» Guatemala ... almeno sei reti di scarto!

Giova a questo punto ricordare ... che il 15° torneo calcistico della storia olimpica comprende 16 formazioni suddivise in quattro gruppi preliminari che qualificano le prime due classificate ai quarti programmati per domenica 25. ... due squadre che emergeranno ... girone dell'Italia se la vedranno ne... scontri diretti dei quarti con le «big» del gruppo A (Germania Ovest e Svezia hanno ormai partita vinta nei confronti di ... e Cina). Campione in carica (ma assente a Seul) è la Francia che nell'84 a ... Angeles liquidò in finale il Brasile (2-0). La medaglia di bronzo ... alla Jugoslavia ... batté per 2-1 proprio l'Italia.

Gli azzurri hanno già ... tecipato nove ... ... finale del torneo olimpico ottenendo un primo posto nel '36 a Berlino, un terzo ... ad Amsterdam e due quarti posti nel '... a Roma e, appunto, nell'84 in California.

Dopo il 6-2 con il Guatemala e lo 0-4 con lo Zambia, il bilancio globale delle 38 partite già ... archivio consta di 20 vittorie, 13 sconfitte e 3 pareggi ... un totale di 93 reti all'attivo e ... passivo.

Condio

Centro Commerciale

Lagrange 15

6 Piani di Festa

Lagrange 15 con La Rinascente

Via Lagrange 15

TORINO (PALAZZO "LA RINASCENTE") - ORARIO CONTINUATO - AUTOPARKING

Il lottatore azzurro questa mattina ha conseguito il secondo successo olimpico della sua carriera. Fa il fattorino ma presto cambierà mestiere

Ha oro sul petto e futuro da coiffeur E' Maenza da Imola

DAL NOSTRO INVIATO

■ «Ci si può sposare senza pranzo di nozze? E lo quel pranzo non lo riuscivo a fare, ingrassato al punto da non poter combattere. Assimilo tutto, anche l'aria. A Seul, quattro giorni di sauna per calare di quattro chilogrammi».

Vincenzo Maenza ha appena vinto la medaglia d'oro, a Seul, battendo il polacco in finale. Estrae della puta la foto della moglie. Una carezza e taccia. Ha voglia di parlare, la sua .

«Così dico: vinco gli Europei e divento coniugato. Europei dieci quelli dell'altr'anno, c'era l'appuntamento più bravi. Ma che, faccio aspettare Roberta? Mi sono, prendo medaglia e finalmente mangio. Finalmente mi unisco sospirato matrimonio e cintura. Ah, come si sta bene a pancia piena».

un e sessanta centimetri, peso 48 chilogrammi. A diciassette anni, l'ultimo nato a Imola da genitori palermitani, guadagna il posto alle Olimpiadi Mosca. A Los Angeles sale sul podio: medaglia d'oro.

«Volevo vedere Hollywood. Rimuginavo: appena finisco, mi metto un bel vestito e vado. Ma ero così stanco e così affamato. La mia Hollywood è stata una bistecca di sei etti».

Ha cominciato con la lotta a undici anni. Aveva scolastici: «Fai ginnastica, vedrai che ti rimetti in sesto. Ho voluto provare se mi ero rimesso in stato veramente, lottare. che cos'è? lotta, è stato detto. E allora lottiamo».

Ha una grande passione per il . Ha la Juventus nel .

giorno vado a vederla mentre fa l'allenamento. Mi da ridere.

e fermi, e fermi. Eh, dicevo, sapete quanto faticò più voi, Platini, che meraviglia. Lo so, lo so, quando si è Platini si permesso soffrire Maenza. E lo scudetto, prendiamo? credervi nei traguardi, chissà se ci credono sul serio».

La Los Angeles gli ha dato po' di Li ha messi insieme a quelli risparmiati e ha aperto negozio di coiffeur.

«Perché, non può diventare fare il parrucchiere? I sogni fanno star male e poi non è scritto che le proprie fantasie siano sempre da cinematografo. I piccoli sogni sono coltivati più soddisfazione. Ammesso si frantumi d'un sogno piccolino: è stato facile migliorarsi e accorgersi m'ero so».

Nel negozio sta padre.

Seul. Maenza (sotto) sta atterrando il californiano Mark Fuller. L'azzurro ha cominciato a all'età di undici anni (Telefoto)

Vincenzo Maenza, cacciatore d'oro olimpico, non ha ab impiego a Faenza. Fattorino alla popolare. Lottatore, fattorino e aspi parrucchiere, tre ingredienti agitati con cura fanno la sua felicità.

Ha un bimbo sei mesi. L'ho chiamato Yuri. Bello, no? Ma Yuri si azzardi a il suo papà. Lui per fare il parrucchiere avrà bisogno di rovinarsi l'esistenza con le diete. C'è un pulito che lo aspetta.

Vincenzino, invece, avrà aspettarlo un polacco con la rispettabile vincere medaglia d'oro. E' la stessa fissazione che sempre ha accompagnato Maenza, senza lasciarlo un istante. Questa identicità programmi avrebbe potuto insidiare un atleta che non fosse in carattere dell'ex ragazzino afflitto da scoliosi. Ma siamo di fronte a un uomo a scontrarsi gli obiettivi del prossimo che, guarda sono sempre uguali a quelli suoi.

«Io capisco i miei sforzi e ci sono perfino volte in cui li Il bruto è che nel mio sport — sport? sono diventato ottimista — non si può vincere in due. E io ho una sfacciata, incoraggiante preferenza per me stesso».

Lo anche stavolta.

Ranieri

Maurizio Damilano, il marciatore di Scarnafigi, è tra i favoriti a Seul e pensa già ai Giochi di Barcellona

MAURIZIO DAMILANO

Il piemontese teme i mutamenti meteorologici

«Il clima, che avversario»

Imperturbabile, il marciatore di Scarnafigi valuta le difficoltà della gara di venerdì. «I rivali pericolosi, outsiders compresi, sono tanti, ma io sono tranquillo come sempre»

DAL NOSTRO INVIATO

■ Maurizio Damilano avrebbe potuto interpretare il film «Un quillo». Lui, tranquillo lo è di natura. La sua pacata, il tono non mai sopra lo spartito. Lo abbiamo sempre visto già nei momenti grande felicità intensità emotiva, ma in quelli di tensione e di rabbia. Come per esempio a Los Angeles, dopo una medaglia di bronzo che non lo soddisfaceva affatto.

Il Maurizio che incontriamo al villaggio olimpico ricalca questo cliché, se possibile con l'aggiunta di un pizzico di serenità in più. «Sono tranquillo, perché credo non più nulla da dimostrare». Insomma, l'atteggiamento di chi ha la serenità di sapere che gli esami sono finiti. poi, dopo una dozzina di anni atletica a questo livello se non riesci a trovare un equilibrio interiore prima delle gare importanti vuol che non capito niente».

Uno sguardo indietro, lo volge volentieri. «E' stato un anno difficile, ho dovuto dar fondo a tutta la capacità reazione di cui capace. Il problema al ginocchio destro, lo stesso che mi diede noie lo scorso prima Mondiali, non mi ha dato tregua. Fino a maggio ho dovuto fare un lavoro discontinuo. Le frequenti infiammazioni all'articolazione mi hanno costretto spesso a rallentare il lavoro, a volte perfino ad interromperlo».

Scarnafigi (Maurizio, il fratello maggiore Sandro e il gemello Giorgio) non si per . «Sento fatto tutto quello che dovevo e potevo. Per questo sono tranquillo, perfino deciso passare un mese in Colombia per allenarmi in altura e non è stata una scelta facile età, soprattutto adesso che ho una famiglia». «L'ho fatto — continua Maurizio parlando ancora dell'esperienza colombiana — perché credevo di avere la possibilità di poter esprimere ancora qualcosa in questa specialità».

Ma l'arma vincente del campione olimpico (Mosca anni fa) e mondiale ma l'anno scorso) è il grande affiatamento che esiste lui e i fratelli. «E' sempre così, tutto quello che abbiamo ottenuto è frutto di questo solido legame. E anche dell'assistenza che ho dall'equipe medico-scientifica che assiste ormai .

Indipendentemente da qui a Seul, Maurizio Damilano ha già fatto i suoi programmi. «Cosa vuole, ho 31 e quindi il prossimo appuntamento diventa Barcellona '92, dopodiché potrei anche decidere di smettere... ».

resistono momento ancorati al presente. Cosa succederà nella gara di venerdì mattina? «Una gara olimpica è sempre qui tutti preparati al meglio, quindi il quello da tener d'occhio è uno solo. Può vincere chiunque, anche un outsider. Questo è il bello dell'Olimpiade. Comunque, il campo dei favoriti è un po' sempre quello: russi, messicani, il cecoslovacco Pribilinec, il vecchio spagnolo Marin che è sempre da tener d'occhio. La vera difficoltà di questa gara può essere il clima, che qui è ostile interpretare con quei frequenti cambiamenti: un giorno molto caldo e secco, un altro freddino e umido, un altro ancora caldo e umido. Faranno tutti fatica».

E Damilano farà? La risposta è tranquilla come . Ma sotto sotto, la «Damilano Walking Band» ha preparato la sua strategia. Magari in qualche sera dell'estate piemontese, una suonata e l'altro per scaricare la tensione. Uno al sax, l'altro con la batteria e un altro con la «fisa».

Ottavio Castellini

Louganis sul podio

DAL NOSTRO INVIATO AI TUFFI

Louganis, il trionfo dopo la paura E' lui il più grande di tutti i tempi

Nelle eliminatorie aveva battuto la testa (sei punti di sutura) la mano destra sul bordo del trampolino, venendo poi colto da malore. Dietro di lui due cinesi

SEUL ■ Greg Louganis, il tuffatore che bisogna re il più forte di tutti i tempi, ha vinto qui a Seul il suo terzo olimpico, dopo i conquistati a Los Angeles. E pensare questa Olimpiade cominciata lui non certo nel migliore dei modi: ieri l'altro nei tuffi eliminatori, infatti, Louganis aveva battuto la a la testa bordo della tavola, completando ugualmente il tuffo perdio poi colto malore.

Ventiquattr'ore dopo, con punti in testa ed una piccola della sua capigliatura nera per l'occasione, questo incredibile atleta ripresentato in piscina la prova .

Suoi principali avversari cinesi (come accade mai qualche anno) che hanno fatto di tutto per alle costole, venendo però, con il passare tuffi, staccati sempre più. Liangdo Tan, che secondo alle spalle a Los Angeles, ha conquistato la medaglia d'argento, mentre Dellang Li (uno dei numerosi Li breve ma intensa cinesi) è giunto .

In Louganis una leggera l'ha avuta: nel terzo tuffo, infatti, dopo una prova eccezionale (tutti 7 e un pato di 7,5) e un di difficoltà molto basso, avendo totalizzato un punteggio che aveva permesso a Tan ed al tedesco Albin Killat di passare davanti. non più di il dopo, la quarta serie, il tante americano nuovamente in testa, posizione che controllato sino all'ultimo, finendo con 26 punti sul secondo e 65 sul terzo.

termine Louganis detto molto risultato, soprattutto dopo l'incidente di ieri: «Per un momento — ha dichiarato — ho avuto paura di non poter tornare in ma per fortuna tutto si è risolto con uno spavento».

Greg Louganis entra, con questa vittoria, mito. Mai nessuno nei tuffi ha vinto quanto lui: dal 1976 (anno del suo ingresso ufficiale nelle competizioni internazionali) oggi il «ballerino», viene soprannominato per la sua passione per la danza, ha veramente vinto tutto ciò che poteva. Pare un elenco di tutti i suoi trionfi sarebbe semplicemente impossibile, diciamo che ha conquistato titoli americani, 5 , 3 coppe del mondo, medaglie olimpiche ve per quattro edizioni dei Giochi Montreal arrivò secondo nella piattaforma a anni, a non potè partecipare per il boicottaggio) ter decine e decine di meeting.

Ragazzo tranquillo, non socievolissimo e che ama stare abbastanza in disparte, Louganis avendo solo 28 anni la possibilità di continuare a almeno Olimpiadi Barcellona: se vincerà l'oro qui a Seul anche dalla piattaforma, il primo nella storia dei tuffi aver ripetuto, a quattro anni di distanza, le vittorie precedenti. L'allenatore D'Brien è convinto che il suo pupillo potrà continuare a dominare la mondiale per parecchio.

piattaforma da dieci metri avrà tre giorni a questa Louganis re il campo ancor più che dal trampolino.

Guido

Louganis, la medaglia d'oro punti di alla

SE MI LEGGI, STAI CERCANDO CASA.

LA «TUA»

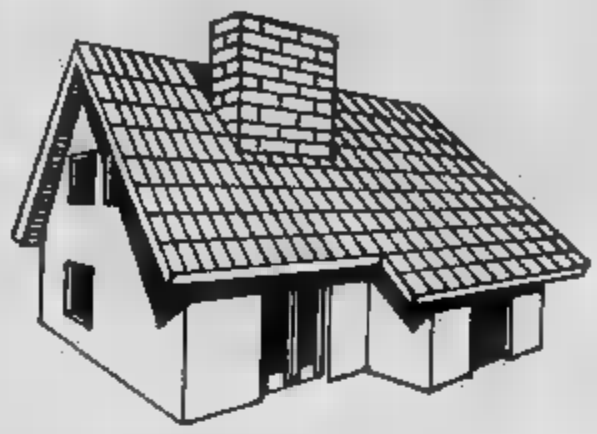

L'ABBIAMO NOI.

[illegible] - Corso Sebastopoli, libero subito, ingresso,camera, tinello, cucinino, bagno, posto [illegible]. 7 milioni e mutuo prima casa.

[illegible] **RITA** - Libero, ingresso, camera, tinello, cucinino, ottimo prezzo. Sufficienti [illegible] milioni più rate pari affitto.

MADONNA [illegible] - Adiacenze corso Grosseto libero subito, ingresso, camera, cucina, bagno, termo, [illegible] 3 milioni più rata pari affitto.

MADONNA DI CAMPAGNA - Via Foligno, libero subito, [illegible] a nuovo, ampio ingresso, camera, cucina, bagno. Anticipo [illegible] milioni e mutuo prima casa.

CROCETTA - Corso De Gasperi, libero prestigioso, salone, [illegible] camere, cucina, bagno. Ottimo alloggio acquistabile con ampie dilazioni personalizzate.

CROCETTA - [illegible] Massena libero subito, ingresso, due camere, cucina, bagno. [illegible] milioni più comode rate.

[illegible] **SALVARIO** - Libero, camera, tinello, cucinino, termo, ascensore. Prestigioso. 7 milioni più mutuo.

[illegible] **SALVARIO** - Via Ormea [illegible] subito, camera, cucina, servizio. Ottimo per reddito. Prezzo totalmente rateizzabile.

VANCHIGLIA - Corso Belgio libero ristrutturato, 2 camere, cucina, bagno. 7 milioni più mutuo prima [illegible]

[illegible] - Libero subito, camera, cucina, servizio. Acquistabile [illegible] anticipo con comode [illegible]

[illegible] **PAOLO** - Libero, camera, cucina, bagno. Ottimo [illegible] giovani sposi. [illegible] milioni più rate pari affitto.

[illegible] [illegible] - Via [illegible] libero subito, ingresso, camera, cucina, bagno. 5 milioni più mutuo prima casa.

BARRIERA MILANO - Pressi corso Regina libero subito, ingresso, camera, tinello, cucinino, termo, ascensore. Anticipo 7 milioni più comode rate.

[illegible] **MILANO** - Adiacenze piazza Rebaudengo libero, camera, tinello, cucinino, termo, [illegible] 5 milioni più comode rate.

[illegible] [illegible] - Via Martorelli libero, ingresso, camera, cucina, bagno. Ottimo per giovani sposi. Acquistabile [illegible] [illegible] milioni in [illegible] più [illegible]

[illegible] - Via Alassio libero, ingresso, camera, cucina, bagno, termo, ascensore. Ottimo. Anticipo [illegible] milioni più mutuo.

[illegible] - Piazza Chironi libero, rimesso totalmente a nuovo, camera, cucina, bagno. [illegible] milioni più comode rate.

[illegible] **DONATO** - Libero, ingresso, [illegible] camera, cucina, bagno. Completamente ristrutturato. Ottimo rapporto qualità-prezzo.

AURORA - Corso Emilia libero, camera, tinello, cucinino, bagno. Acquistabile [illegible] minimo anticipo [illegible] rate pari affitto.

[illegible] [illegible] - Pressi, in casa recente, libero, ingresso, camera, tinello, cucinino. 6 milioni e rate.

PROPOSTE «IN CINTURA»

AIRASCA - Libero; recente, alloggio composto [illegible] ingresso, due camere, tinello, cucinino, bagno, posto auto; riscaldamento autonomo. Ottimo rapporto qualità/prezzo.

[illegible] - Libero subito, molto ampio, due [illegible] re, tinello, cucinino, termo, [illegible] Anticipo 8 milioni più mutuo prima casa.

PIOSSASCO - Villetta nuova indipendente [illegible] 3000 mq di giardino, volendo [illegible] edificabile. Possibilità mutuo prima [illegible] [illegible] personalizzate.

VOLPIANO - Casetta libera, indipendente, composta di tre vani più servizi e giardino. Ottimo affare, sufficienti 5 milioni in contanti più comode [illegible]

COMPRAVENDITA IMMOBILIARE

OLMEO

10121 TORINO • Corso G. Matteotti, 57

Tel. 011/547400-538193

I GIOCHI AL VIDEO

RAI DUE

11/13
CALCIO — Urss - Argentina e Australia - Brasile (quall. m)
BASKET — qualificazioni (m)

13,30/16
SOLLEVAMENTO PESI — 60 kg finale
PUGILATO — incontri eliminatori

0,30/2
SCHERMA — fioretto (f)
BASKET — qualificazioni (m)
CANOTTAGGIO — recuperi (m-f)

2/4
TENNIS — singolare (m-f)
CICLISMO — pista (m-f)

4/6
NUOTO — finali 200 sl e 200 rana f, 100 farfalla, 400 misti e 4x200 m

6/9
PALLANUOTO — Italia - Urss (quall.)
SCHERMA — fioretto (m)

9/11
PUGILATO — incontri eliminatori
CALCIO — Zambia-Guatemala e Tunisia - Cina (quall. m)

RAI UNO

18,10
Replogo gare

RAI TRE

22,30
Missione Seul

CAPODISTRIA

16
Canottaggio (batterie), boxe

20
Palamano (Jugoslavia-Urss)

21,30
Basket (Canada-Usa)
Riassunto giornata

23,15
Riassunto giornata

I FRATELLI CARMINE E GIUSEPPE ABBAGNALE, CON IL TIMONIERE PEPPINO DI CAPUA, HANNO [illegible] LA LORO PERFORMANCE NEL «DUE CON» DEL CANOTTAGGIO

IL MEDAGLIERE

L'Urss è già in testa

Nazione	Oro	Arg.	[illegible]	Totale
URSS	3	1	3	7
USA	2	1	2	[illegible]
GERMANIA EST	2	0	1	[illegible]
BULGARIA	2	0	0	2
CINA	1	2	3	6
ROMANIA	1	1	[illegible]	[illegible]
CECOSLOVACCHIA	1	1	0	2
JUGOSLAVIA	1	0	1	2
GRAN BRETAGNA	1	0	0	1
AUSTRALIA	1	0	0	1
SVEZIA	0	2	1	3
COREA SUD	0	2	0	2
UNGHERIA	0	1	[illegible]	2
GERMANIA OVEST	0	1	1	2
FRANCIA	0	1	1	2
POLONIA	0	1	0	1
GIAPPONE	0	1	0	1
BELGIO	0	0	1	1

NUOTO

Stefano Battistelli staffetta [illegible] e [illegible] Valle vanno in [illegible]

SEUL. ■ Giornata decisamente positiva per il nuoto [illegible] Olimpiadi di Seul. Il [illegible] Stefano [illegible] si è qualificato per la finale dei 400 misti maschili giungendo nella [illegible] batteria secondo [illegible] spalle dell'ungherese Tamas Darnyi [illegible] con l'occasione ha stabilito il nuovo record olimpico [illegible] specialita' nuotando in 4'16"55, inferiore di quasi quattro secondi [illegible] tempo dell'azzurro. Luca Sacchi, il secondo nuotatore in gara è giunto quarto in 4'23"37. Con Battistelli è [illegible] in [illegible] anche la staffetta 4x200 maschile. Tra le azzurre [illegible] ta da Manuela Dello Valle che si è qualificata per la fina[illegible] [illegible] femminili giungendo terza in batteria [illegible] il tempo di 2'30"60. Nulla da [illegible] invece per Annalisa Nistro, quinta nella stessa batteria.

A CACCIA DELLA MEDAGLIA CON I NOSTRI ATLETI

Che guaio il calcio

— Sono **Mario Rolfo**, [illegible] ti ricordi di me perchè abbia[illegible] fatto alcuni esami all'Università insieme... [illegible] pensi di tutte queste polemiche [illegible] Mennea? [illegible] ■ dovesse [illegible] lo stesso metro, penso [illegible] [illegible] a fare il portabandiera per vent'anni, no? E questo risultato d[illegible] Nazionale Olimpica con lo [illegible]

«Mi pare [illegible] cambiati i modi di gestire lo sport e [illegible] certa logica sportiva sta subendo delle mutazioni che non [illegible] trovano molto [illegible] sensibile perché alle Olimpiadi [illegible] hanno sempre insegnato che si partecipa solo per merito e non per [illegible] mandatione.

«Per quanto riguarda il calcio, direi che la nostra squadra ha sofferto di carenza [illegible] "spirito olimpico". Probabilmente non si [illegible] conto [illegible] possibilità [illegible] trovare avversari tenaci, grintosi e motivati anche se sconosciuti, per cui hanno perso un po' la testa».

— Penso che dopo questa brutta figura i nostri giocatori torneranno subito in Italia o continueranno?

«Proseguiranno certamente il torneo, anche perché non converrebbe [illegible] fossero costretti a fingersi di [illegible] al rientro in patria!».

— [illegible] chiamo **Folco Giordano**. Vorrei [illegible] tua valutazione sulla partita con lo Zambia.

«La partita l'ho [illegible] particolarmente e ho notato [illegible] probabilmente i nostri atleti hanno troppo sottovalutato gli avversari».

— Quando, anni fa, facevo sport, lo ricordo che l'allenatore mi spronava come [illegible] il [illegible] che non mi sembra accada oggi, e non solo nel [illegible] anche nel ciclismo, com'è stato sottolineato dalla [illegible] débâcle nella 100 km. Sei d'accordo?

«Direi che per i 100 km questa accusa non è giusta, perché so che gli allenamenti [illegible] molto intensi e quindi può essersi trattato di una pura coincidenza negativa, come da diverse edizioni olimpiche capita alla Francia che, pur facendo una politica sportiva socialmente molto più avanzata rispetto a noi, non ottiene mai i nostri successi. Nel calcio direi invece che forse da noi si [illegible] troppa importanza alla qualità "funamboliche" del giocatore e meno a quelle atletiche, necessarie per fare di un calciatore [illegible] sintesi [illegible] un [illegible] e [illegible] mezzofondista».

— [illegible] **Giovannetti**: che [illegible] dice della vittoria di Armstrong?

«Armstrong era un outsider e come [illegible] gli outsider [illegible] aveva le responsabilità che condizionano il favorito, in questo caso l'americano Biondi, per [illegible] l'australiano ha avuto buon gioco ad esprimersi al massimo senza le remore psicologiche di Biondi e Gross».

— E Lamberti pensa [illegible] si potrà rifare?

«Purtroppo la sua fragilità psicologica, la condiziona ancora molto, però mi auguro che, raggiungendo [illegible] maggiore maturità agonistica, possa affrontare con spirito meno remissivo gli avversari e scrollarsi di dosso un [illegible] blocco mentale che [illegible] impedisce [illegible] rendere al massimo nei momenti giusti».

— [illegible] **Patrizio Ragusa**. Mi sono alzato all'a[illegible] per vedere la partita con lo Zambia e non mi aspettavo di assistere [illegible] una comica. Com'è stato possibile?

«Forse il [illegible] difetto è che abbiamo sottovalutato poco certe squadre [illegible] e non ci siamo resi conto che abbinando l'estro e [illegible] fantasia del mondo africano ad una certa capacità atletica ci si poteva imbattere in qualche grossa sorpresa».

Al LETTORI. [illegible] Livio Berruti [illegible] a disposizione tutte le mattine dalle 11 alle [illegible] (escluso giovedì 22 settembre), per rispondere alle domande relative ai risultati della giornata. Le domande e le risposte più interessanti [illegible] pubblicate il giorno dopo su Stampasera. Il numero di telefono è 011/65.68.650.

FLASH

LA SMORFIA DI [illegible] ATLETA GIAPPONESE IMPEGNATO NEL SOLLEVAMENTO PESI

I GIOCHI ITALIANI

BASEBALL ● (sport [illegible] vo) - ore 2.
BASKET ● ore 1,45: Brasile-Usa; ore 3,45: Egitto-Canada; ore 9,30: Cina-Spagna; ore 11,30: Portorico-Urss; ore 13,30: Rep. Centroafricana-Australia (ellm. mas.).
CALCIO ● ore 9: Tunisia-Cina e Zambia-Guatemala; ore 11: Svezia-Germania Ovest e Italia-Iraq (in campo la Nazionale con Crivero e Brambilla del [illegible]; De Agostini, Galia, Mauro e Tacconi della Juventus).
[illegible] ● ore 1/5,40; recuperi di tutte le gare (si va' gli anni azzurri non qualificati in batteria).
CICLISMO ● ore 2: qualificazioni velocità mas. (Andrea Faccini) e fem. (Elisabetta Fantini); ottavi e quarti inseguimento [illegible] mas. (Ivan Beltrami) e quart. individuale e punti [illegible]. (Giovanni Lombardi).
[illegible] ● ore 3/6,35 e [illegible]: finale *sciabola libera* a squadre fem. (campione in carica la Romania).
HOCKEY PRATO ● ore 1: Argentina-Gran Bretagna; ore 2,45: Sud Corea-Germania Ovest; ore 5,30: Olanda-Usa; ore 7,45: Australia-Canada (ellm. fem.).

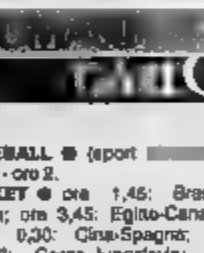

LOTTA GRECO-ROMANA ● ore 2/5 e 9,30/12,30: eliminatorie 57, 68, 82 e 130 kg; *finali 52, 74 e 100 kg*. (Nell'84 s'imposero rispettivamente, il giapponese Miyahara, il finlandese Salomaki ed il romeno Andrei; in gara Ernesto Pazzino nella categoria fino a 82 kg e Fabio Valguarnera in quella fino a 130).
NUOTO ● ore 4: *finali 100 farfalla mas.* (a Los Angeles vinse Michael Gross), *200 stile libero fem.* (campionessa uscente la statunitense Wayte), *400 misti mas.* (Stefano Battistelli e Luca Sacchi, campione il [illegible] Baumann), [illegible] fem. (Manuela Dello Valle, nell'84 vinse la canadese Otterbrie) e *4 x 200 stile libero* [illegible] (in acqua le staffetta azzurre, [illegible] campioni in [illegible] statunitense).
[illegible] ● ore 6: Cecoslovacchia-[illegible] Corea; [illegible] 7,30: Urss-Cina; ore [illegible]: Jugoslavia-Usa; ore 11,30: Norvegia-[illegible] d'Avorio (ellm. fem.).

[illegible] ● ore 1: Urss-[illegible] Ungheria-Grecia e Francia-Sud Corea; ore 5: Spagna-Cina, Australia-Germania Ovest e Jugoslavia-Usa (ellm.).
[illegible] **MODERNO** ● [illegible] 6: quarta giornata/prova [illegible] tiro (con Masala, Massullo e Tiberti).
PUGILATO ● ore 2: incontri eliminatori (sul ring esordisce il mediomassimo Magi)
SCHERMA ■ ore [illegible] 0,30/9,30: [illegible] fioretto [illegible] fem. (Gandini, Vaccaroni e Zaffiri); ore 12/14,30: [illegible] indiv. mas. (Numa, campione in carica, Borella e Cerioni).
SOLLEVAMENTO PESI ● ore 13: *finale cat. kg 67,5* (campione in carica il [illegible] Jing Yuan).
SPORT [illegible] ■ ore 9,30: completo/percorso [illegible] campagna (Ambrosiano, Campello, Costantini e Girardi).
[illegible] ■ ore [illegible]30: sedicesimi indiv. mas. (Canè e Camporese) e ottavi indiv. [illegible] (Cecchini e Reggi).
TIRO A SEGNO ■ ore 1: *finale pistola aria compressa fem.* (a Los Angeles vinse la canadese Thom) e [illegible] *carabina standard* (campionessa uscente [illegible] cinese Wu Xiao Xuan).
VELA ■ ore 5,30: seconda regata (italiani presenti in [illegible] la classe).

I NUMERI DI [illegible]

Tutti. Trampolino m. 3 uomini. [illegible]: 1) Gregory Louganis (Usa) 730,80 punti, oro; 2) [illegible] Liangde (Cin) 704,88, argento; 3) Li Deliang (Cin) 666,36, bronzo; 4) Alban Kilat (Rfg); 5) Mark Bradshaw (Usa); 6) Jorge Mondragon (Mex); 7) [illegible] Mena (Mex); 8) Edwin Jongejans (Ola); 9) Niki Stajkovic (Aut); 10) Alexandre Portnov (Urs); 11) [illegible] Kanolo (Gia); 12) Valeri Gontcharov (Urs).
Tiro. Carabina ad aria compressa (m. 10). Finale uomini. 1) Conin Ma[illegible] (Jug) [illegible] punti, oro; 2) Nicolas Berthelot (Fra) 694,2, [illegible]to; 3) Johann [illegible]demel (Rfg) 694,0, bronzo; 4) Robert Foth (Usa) 692,3; 5) Harald Stenvaag (Nor) 692; 6) Attila Zahonyi (Ung) 691,4; 7) Byung-Kyun Ah (Cds) 690,7; 8) Andreas Wolfram (Rdt) 689,6. **Pistola ad aria compressa uomini. Finale:** 1) Dmitri Monakov (Urss), oro; 2) Miloslav Sednarik (Cec), argento; 3. Frans [illegible] (Bel), bronzo.
[illegible] **Singolare maschile.** Prima giornata: Grant Connell (Can) batte John Fitzgerald (Aus) 6/4 4/6 6/2 6/2; Augustin Moreno (Mex) batte Toshi[illegible] Tsuchihashi (Gia) 7/6 6/2 6/4; Stefan Edberg (Sve) batte Horst [illegible] (Aut) 7/6 6/2 [illegible]; [illegible] Zivojinovic (Jug) batte Morten Christensen (Dan) 7/5 6/2 6/4; [illegible] Emma (Arg) [illegible] Shahar Perkiss (Isr) [illegible]; Miloslav Mecir (Cec) [illegible] (Rfg) [illegible] 6/2 7/6; Paolo Canè (Ita) batte Milan Srejsberg (Cec) 6/3 7/6 [illegible].
Ba[illegible] maschile. Gruppo B. Brasile-Cina [illegible] (72-61); Usa-Canada 76-70 (42-50).
Pallavolo femminile. Gruppo A. Giappone-Urss [illegible] (15/2, 8/15, 15/12, [illegible] 12/17). **Gruppo B.** Cina-Usa 3-0 (15/9, 15/5, 15/7).
Pallanuoto [illegible]. [illegible]tati odierni. **Gruppo A:** Urss-Jugoslavia 24-18 (10-7). **Gruppo B:** Corea del Sud-Ungheria 22-20 (11-9).
Hockey prato maschile. Risultati [illegible] **Gruppo A:** Australia-Argentina 4-0 (2-0), Olanda-Spagna 1-1 (1-1). **Gruppo B:** Gran Bretagna-Canada 3-0 (1-0); Rfg-India 1-1 (1-1).
Canottaggio. Due con, uomini. Prima batteria: 1) [illegible] Bulgaria; 3) Nuova Zelanda. [illegible]da batteria: 1) Urss; 2) Jugoslavia; 3) Usa. Terza batteria: 1) Italia; 2) Gbr; 3) Romania. **Quattro senza, uomini.** Prima batteria: 1) Rdt; 2) Italia; [illegible] Urss. Seconda batteria: [illegible] Usa; 2) Nuova Zelanda; 3) Rfg. Terza batteria: 1) Gbr; 2) Francia; 3) Olanda. **Quattro di coppia, uomini.** Prima batteria: 1) Rdt; 2) Australia; 3) Ungheria. Seconda batteria: 1) Italia; 2) Urss; 3) Rfg. Terza batteria: 1) Norvegia; 2) Olanda; 3) Canada. **Otto, uomini.** Prima batteria: 1) Urss; 2) Canada; 3) Gran Bretagna; 4) Italia. 5) Corea del Sud. Seconda batteria: 1) Rfg; 2) Australia; 3) Usa; 4) Bulgaria; 5) Giappone.
Nuoto. 4 x 200 s.l. Uomini. Prima serie: 1) Rdt; 2) Usa; 3) Australia; 4) Italia; 5) Gran Bretagna; 6) Danimarca; 7) Corea del Sud; 8) Isole Vergini. Seconda serie: 1) Rfg; 2) Francia; 3) Svezia. Messico e Urss squalificati. Qualificati per la finale: Rdt 7'16"61; Usa 7'16"75; Rfg 7'19"38; [illegible] 7'21"46; Italia 7'21"85; Francia 7'23"03; Svezia 7'23"82; Canada 7'26"28. **400 misti uomini.** Prima batteria: 1) Jonathan Salovich (Burt); 2) [illegible] Abdallbi (Kuw); 3) Julian Boiling (Sri). Seconda batteria: 1) Ondrej Buras (Tch); [illegible] Carsaga (Mes); 3. Rui Borges (Por). Terza batteria: 1) [illegible] Kushi (Gdr); [illegible] Christopho [illegible]; 3) [illegible] (Usa). Quarta batteria: 1) David Wharton (Usa); 2) Josef Szabo (Hon); 3) Jens-Peter Berndt (Frg). Quinta batteria: 1) Tamas Darnyi (Ung), 2) Stefano Battistelli (Ita), 4'20"43 ; 3) Peter [illegible] (Ger. Occ.); 4) Luca Sacchi (Ita), 4'23"37.

Qualificati per la [illegible]. Tamas Darnyi, Patrick Kuehl, Stefano [illegible], David Wharton, Josef Szabo, Jens-Peter Berndt, Peter Bernat, Luca Sacchi. [illegible] **rana donne.** Prima batteria: 1) Soto Carwal (Taipei); 2) Monserrat Hidalgo (Cro); 3) Dipika Chanmugam (Sri). Seconda batteria: 1) Karen Horning (Per); 2) Park Sung-Won (Cor). [illegible] Nancy Arecot (Lux). Terza batteria: 1) Brigitte Becue (Bel), 2) [illegible] Perera (Spa); 3) Ragnheidur Runnolfs (Sve). Quarta batteria: 1) [illegible] [illegible] (Sui); 2) Ingrid Lemperour (Bel); 3) [illegible] [illegible] [illegible] (Ita) 2'30"60 ; 4) Svetlana Kouzmina (Urss); 5) Annalisa Nitro (Ita) 2'32"77. **100 metri farfalla uomini.** Eliminatorie. [illegible] batteria: 1) Pauhyela (Ber); [illegible] Sergio Fettine (Mex); 3) Plutarco [illegible] (Hon). [illegible] batteria: 1) Reinold Lotner (Aut); [illegible] Mabilio Alburquerque (Por); 3) Urbano [illegible] (Mex). Terza [illegible]: 1) Joseph Buhaln (Phi); [illegible] Wladimir Ribeiro (Bra); 3) Theodoros G[illegible] (Gre). Quarta batteria: 1) David Nelson (Aus); 2) Yukinori Tanaka (Jpn); 3) Ross Anderson (Nzl) Quinta batteria: 1) Andy Jameson (Gbr) 53"34; 2) Thomas Ponting (Can); 3) Anthony Mosse (Nzl); [illegible] Valerio Giambalvo (Ita). Sesta batteria: 1) Anthony Nesty (Sui) 53"50; 2) Vadim Iarochchouk (Urs); 3) Jay Mortenson (Usa); [illegible] Leonardo Michelotti (Ita). Settima batteria: 1) Matt Biondi (Usa) 53"46; 2) Michael Gross (Rfd) 53"78; 3) Jonas-[illegible] Sieben (Aus).
Pugilato. Pesi welters (67 kg). Primo turno: [illegible] Addo Ankamah (Ghs) batte Bostan Sembeye (Mlw). [illegible]xander Kuenzler (Rfg) batte Kasmiro [illegible] (Oug), ai punti 5-0. Song Kyung-sup (Cds) [illegible] William Walsh (Irl) per kot alla seconda ripresa. Vladimir Erechtchenko (Urs) batte Yo-[illegible] Takahashi (Gia) ai punti 5-0. Darius Chisala (Zam) batte Wanderley Oliveira (Bra) per kot alla prima ripresa. Abdellah Tagsame (Mar) batte Tuan Do Tien (Vie), ai punti 5-0. Siegried Mehnert (Rda) batte José Lionel Ortiz (Pro), ai punti 5-0. Fidele Mohinga (Rca) batte Adeosunzi (Arg), ai punti 5-0. Francis Mascc (San) batte Pedro Fria Reynoso (Dom) per kot alla prima ripresa.
Lotta greco-romana. Categoria 62 kg. Gruppo A. Quarto turno. Atsuji Miyahara (Gia) batte Esa [illegible] (Fin) per atterramento. [illegible] Ignatenko (Urs) batte Christo Filev (Bul) per squalifica. [illegible] Jan[illegible] (Cec): esentato. **Gruppo B.** Quarto turno. Lee Jae-suk (Cds) batte Hu Ri-[illegible] per squalifica. Roman Kierpacz (Pol) batte Peter Stomberg (Sve) ai punti. Jon Ronningen (Nor): esentato. **Categoria 87 kg. Gruppo A.** Primo turno. Stoyan Sajov (Bul) batte Zoran Gelovic (Jug) per atterramento.

L'ungherese Tamas Darnyi

SETTEMBRE PRISMA

Settembre Prisma. Subito la Prisma che vuoi, utilizzando al meglio 10 milioni. Prisma subito, dilazionando 10 milioni a 6 mesi senza nessun interesse. Prisma subito, dilazionando 10 milioni in 11 rate mensili, la prima a 60 giorni, sempre [redacted] interessi. Oppure, Prisma subito dilazionando 10 milioni fino [redacted] 36 mesi con un interesse fisso solo del 7%. Ad esempio: per 10 milioni in 35 rate mensili, la prima [redacted] giorni, pagherai una rata di L. 354.000 al mese (comprensiva di L. 6.850 di spese).

10.000.000
SENZA INTERESSI

Inoltre puoi scegliere [redacted] normali rateazioni fino a 48 mesi proposte da Sava [redacted] una riduzione, sull'ammontare degli interessi, del 25%. In questo modo, per esempio, versando l'IVA e la messa in strada, puoi [redacted] Prisma 1.3 con 47 rate mensili, di cui la prima a 60 giorni, di L. 412.000 al [redacted] (comprensiva [redacted] L. 5.100 [redacted] spese) ed un risparmio di L. 1.797.000. Se invece scegli il leasing c'è Savaleasing con delle proposte che permettono fino [redacted] 30% di risparmio sul costo dell'operazione. Le offerte [redacted] sono cumulabili tra di loro né [redacted] altre iniziative in [redacted] e sono valide per vetture disponibili presso i Concessio-[redacted] Gli esempi sono in base ai prezzi ed ai tassi in vigore al 12/9/88. Sono sufficienti i normali requisiti [redacted] solvibilità richiesti da [redacted]

SUPERVALUTAZIONE DELL'USATO: UN VANTAGGIO IN PIU'.

OFFERTA VALIDA FINO AL 30-9-88. DA TUTTI I CONCESSIONARI LANCIA.

ECONOMICI

21 Offerte affitto

ABBIAMO per studenti zona comoda al centro 1-2 camere bagno diversi prezzi. Tel. 757.264.
AFFITTASI a [redacted] sposi via Cibrario camera cucina [redacted] L. 120 mila. Mobilificio, tel. 320.540.
AFFITTASI a prossimi sposi via Mongenerio camera cucina bagno. Mobilificio, tel. 320.540.
AFFITTASI a prossimi sposi via G. Vigliani di fronte Fiat Mirafiori 4 camere cucinotta bagno. Mobilificio 320.540.
AFFITTASI corso Francia tangenziale signorile 2 camere cucina studio abitazione L. 500 mila. Tel. 501.717.
AFFITTASI Crocetta con contratto annuale palazzina arredata salone 4 camere cucina servizi. Tel. 305.991.
AFFITTASI uffici in S. Rita stessa casa camera cucina e 3 camere cucina. Barbalano 396.004 - 359.823.
AFFITTASI uso pied-à-terre monolocale Borgata Meano vicinanze ospedale Maria Sporta 335.0886 - 334.0452.
AFFITTIAMO alloggi vuoti arredati uso 2ª casa o foresteria nelle medesime stesse case. Immogestione 359.791.
AFFITTIAMO via Chambery esclusivamente uso ufficio fabbricato di 550 mq su due piani. Telefonare (P) 511.382.
AFFITTIAMO via Fabro 2 esclusivamente uso ufficio ingresso salone 4 camere bagno. Telefonare (P) 511.382.
AFFITTO appartamento signorile mq 200 3 servizi zona collina e Torino centro. Tel. 889.8916 21.
ARREDATO c. Monte Cucco adiacente piano alto 3 camere cucinino bagno L. 800 mila. Immobiliare Ga 889.0563.
BALDUCCI vicinanze Po affitto arredato alloggio signorile di mq 120 con box ottima posizione. Telefonare al 587.049.
CENTRALI uffici arredati magazzini recapito sedi legali parcheggio interno segreteria sala riunioni Telex Telefax videoborse archivio W.P. Tel. 88.811.
CENTRO CASA 513.831 affitta in zona precollina uso ufficio o foresteria salone cinque camere tinello ingresso bagno.
CENTRO CASA 613.831 affitta signorile pied-à-terre in via S. Ottavio camera cucina ingresso bagno a L. 500 mila.
CENTRO CASA 613.831 affitta ufficio presti piazza Solferino 3 vani ingresso bagno L. 600 mila volendo posti auto.
CENTRO CASA 613.831 affitta uso ufficio via Cibrario (piazza Statuto) 5 camere ingresso bagno a L. 900 mila.
CORSO Casale uso 2ª casa 2 [redacted] re soggiorno cucinotta bagno in palazzina massime referenze [redacted] B.I.T. 561.2001.
CORSO Re [redacted] ufficio 3 vani ampio [redacted] Tel. 395.768 - 389.143.
CROCETTA via B. Secondo ufficio 5 vani 2 servizi mq 170 3º piano ascensore L. 1 milione 200 mila mese. Tel. 502.773.
[redacted] 508.450 via [redacted] ufficio a/b abitazione affitta 4 [redacted] ingresso servizi L. 700 mila.
FAILLA & BERTINETTO 741.3874 affitta ufficio piazza Bagolino 5 vani bagno mq 120 più giardino e cortiletto privato L. 850 mila mensili.
IMMOBILIARE COGGIOLA 530.871 Turin Parc prestigioso salone camera cucina 2 bagno 2 posti auto parco piscina tennis L. 1 milione 200 mila mensili.
INVESTITALIA 590.847 affitta ufficio di mq 530 in palazzo del centro storico. Recentissima ristrutturazione.
MANSARDA affittasi studente impiegati L. 90 mila mensili più cauzione no esclusione servizi esterni. Tel. 905.7084.
PIED A TERRE arredato no cucina piano alto tranquillo libero subito L. 250 mila. Tel. 442.745.
PINO Torinese in villetta arredato 3 camere cucina servizi (6 posti letto) [redacted] transitorio. Tel. 390.768.
UFFICIO affittasi riscaldato arredi e telefono, corso Re Umberto 6, 6 vani, e servizi. Tel. 553.004 - 614.027.
UFFICIO corso Turati recente signorile su 2 piani mq 80 collegato a magazzino mq 76. Tel. 305.921.
VIA Saretti con riscaldamento alloggio di camera, cucina, bagno. Telefonare 561.2537.
VIA Ugolini con rata fino monocamera con angolo cottura e bagno subito ... Tel. 561.2458.
VUOTO centrale corso Turati signorile salone 3 camere cucina 2 servizi L. un milione. Bilmo Case 553.179.

30 Scuole e istituti

A. SEM Scuola Estetica Moderna prima d'alto Regione Piemonte. Via Canterano 8 (Porta Nuova) Tel. 535.533. Sono aperte le iscrizioni viso corpo pedicure manicure. Specializzatevi seriamente a questa professione presso la Sem.

42 Antiquariato

ACQUISTO mobili vecchi quadri antichità varie in tutto il Piemonte. Pagamento contanti. Telef. 0173 [redacted] - 280.504.

[redacted] Ville, app., cascine per vacanze, acq.-vend

A.A. SETTIMO villetta indipendente 3 camere cucina servizi magazzino box terreno. Immogestione tel. 227.801.
A. CORIO villa recente composta da salone 3 camere cucina 2 servizi garage tavernetta 1700 mq terreno posizione incantevole. Mastro 838.7473.
A. VILLAFRANCA Piemonte cascina 6 vani servizi box orto L. 84 milioni. Bertim 447.2377 - 446.453.
A. 125.000.000 Givoletto cascina libera 4 lati con tetto 2 camere cucina bagno ampio box cantina 1500 mq terreno. "La [redacted]". Tel. 358.482.
A. 45.000.000 Germagnano (Lanzo) casetta abitabile arredata 2 vani cucina bagno cortile privato "La Borsa" 358.482.
A. 85.000.000 3 km Avigliana casa in pietra libera 3 lati abitabile 4 vani servizi magazzino fienile box 1500 mq prato attiguo. "La Borsa". Tel. 358.482.
ACQUISTASI anche da rifare casa o rustico con terreno in cintura di Torino pagamento all'atto. Tel. 544.314.
ALASSIO zona centrale vendiamo 3 camere tinello cucinino servizi terrazza termoautonomo L. 70.000.000 e saldo dilazionabile. Tel. 0182 543.035.
ALBENGA vicinanze nuova costruzione ingresso 2 camere cucina servizi balconata termoautonomo L. 15.000.000 e L. 40.000.000 a rate. Tel. 0182 543.035.
A Salice d'Ulzio ultimo minialloggio con terrazzo volendo arredo posto auto posizione eccezionale su rata. 545 519.977.
BARBANIA 30 km da Torino casetta indipendente soggiorno 2 camere cucina bagno terreno L. 60 milioni. Tel. B.I.T. 561.2001.
BARDONECCHIA Pinete soggiorno 2 camere cucina doppi servizi box auto affare. Tel. B.I.T. 561.2001.
BARDONECCHIA salone angolo cottura camera bagno arredato. Tel. 0122 983.85 - 011 378.561.
BARDONECCHIA Sice ricerca per propria clientela bilocale zona viale Capuccio viale [redacted] possibilmente piano terra con giardino. Per informazioni tel. 0122 96.47 - 99.715.
BORDIGHERA recente panoramico collinare cottura-tinello camera bagno balcone L. 48 milioni. Nika 0184 260.607.
BORGHETTO S. Spirito 300 mt mare ampio e lussuoso bilocale 5 posti letto cantina terrazza 100 mq L. 30.000.000 e rate. Tel. 0182 543.035.
BORGIO VEREZZI 300 mt mare cucina camera bagno ripostiglio balcone [redacted] milioni trattabili. Tel. 019 847.287.
BRICHERASIO (Val Pellice) cascinotta con terreno e vigneto per complessivi mq 4500. G.R. L'immobiliare 011 320.524.
BRUSASCO villa mq 300 salone 2 camere cu[redacted] garage [redacted] taverna [redacted] più terreno circostante mq 3000. L. 215 milioni. Casamercato 65.44.
CANAVESE casetta abitabile zona collinare orto e bulleto L. 18 milioni più mutuo. Tel. 0125 424.956.
CANAVESE rustico da rifare con terreno L. 20 milioni disponibili. Tel. 0125 424.956.
CANAVESE villa indipendente panoramica 0000 mq terreno L. 98 milioni più mutuo. Tel. 0125 424.956.
CASALBORGONE alloggio camera cucina bagno cantina giardino L. 26 milioni. Studio Grosso tel. 511.230.
CASA Viale d'Asti 2 saloni 4 camere cucina biservizi volendo bifamiliare termo box terreno 6000 mq. Tel. 389.798.
CASCINA nel Monregalese 25 giornate terreno adatto colture polivalenti [redacted] già esistenti 1 fabbricato civile di 140 mq e rurale. Bene e attrezzature varie. Tel. 842.797.
CASETTA Castelnuovo Belbo libera 4 camere cucina bagno terreno L. 27 milioni. Mutuo. Risparmiocasa 521.4158.
CASETTA Pino d'Asti 4 camere servizi box giardino mq 650 prezzo molto interessante. Tel. 011 384.491 - 303.027.
CASETTA ristrutturata Vaccarengo salone 2 camere cucina biservizi giardino box L. 98 milioni. Gall 390.505.
CASETTA rustica con terreno collina Barge vendo L. 10 milioni. Tel. 0121 71.821.
CASTELLAMONTE collina rustico da ristrutturare libero 3 lati 6 vani terreno 10 mila mq L. 38 milioni. Tel. 741.3051.
CASTELLAMONTE S. Anna villetta panoramica da ultimare su 2 piani terreno 600 mq L. 75 milioni. A. Quali 741.3051.
CERIALE vista mare 4 vani biservizi mq 100 terrazzo porticato L. 180.000.000 realizzabili. Tel. 019 845.286.
CERIALE 50 mt mare soggiorno angolo cottura camera bagno cantina L. 25 milioni e rata. Tel. 019 846.794.
COLLINA Torino villa signorile mq 400 più terreno circostante di mq 1700. Casamercato 65.44.
ELBA Baia di Sagrola circondata da parco secolare prestigiosi appartamenti da mq 40 a mq 100 piscina tennis spiaggia privata accesso barca. Iva 2% mutuo fondiario. Tel. 011 505.961.
ENVIE cedo palazzina comoda abitato vani 8 accessori L. 500 mila al mq. Tel. 0178 76.497 pasti.
FROSSASCO per amanti natura villetta mq 200 più terreno mq 5000 L. 175 milioni. Casamercato 65.44.
GEOMETRA cerca casetta o rustico con terreno attiguo in prima cintura. Torino. Tel. 362.643.
GIAVENO villa indipendente di mq 250 più terreno mq 800 tutto recintato. Casamercato 65.44.
[redacted] **TORINESE IMMOBILIARE** [redacted] Villarbasse casacetta subito abitabile 4 camere cucina biservizi giardino mq 1500. Tel. 319.2332.
LEVANTO vicinanze, appartamento [redacted] mansarda, terrazzo panoramico, piscina, [redacted] pineta, L. 63 milioni, mutuo. Tel. 02 546 2002.
LIGURIA Levante, Cinqueterre, appartamenti in villino, giardino, tennis, piscina, pineta, L. 4 milioni anticipo, dilazioni. Tel. 02 545.2082.
[redacted] ultimo piano 3 ampie camere cucina servizi 2 balconi cantina solo L. 38.000.000 contanti e L. 415.000 mensili. Tel. 0182 543.035.
MONTOSO condominio pineta impresa vende alloggi mono-bilocali e box. Dilazioni permute ufficio vendite sul posto sabato e domenica. Amerio, tel. 011 662.390 - 232.401.
PIETRA LIGURE in zona tranquilla, ampio soggiorno cucinino bagno e giardino anticipo L. 16 milioni. Tel. 019 647.287.
PIETRA Ligure nuovo signorile vista mare 2 camere cucina giardino L. 89.000.000 rateizzabili. Tel. 019 [redacted].
PIETRA Ligure vicino al mare zona residenziale ingresso soggiorno cucinotto servizi balconate nuovo L. 18.000.000 e dilazioni. Tel. 0182 543.035.
PIETRA Ligure 400 mt mare zona nuova soggiorno cucinotta ampia camera balcone L. 65.000.000 eccezionali. Tel. 019 846.265.
PROVA' Mussaia (Asti) libero in ordine camera cucina bagno L. 15 milioni. Saluti Immobili 011 658.396.
VILLA Bibiana salone 2 camere cucina servizi parco mq 3000 prezzo molto interessante. Tel. 011 384.491 - 303.027.
135.000.000 tra Chivasso e Caluso villino indipendente con riscaldamento e terreno "Il Rustico" 533.512.
275.000.000 Rivalta zona Gaudenti villa unifamiliare nuova con giardino. "Il Rustico" 537.508.
60.000.000 Robassomero casera di camere cucina bagno 2 vani e giardino doppi servizi. Studio professionale vendite con affitto a riscatto. Tel. 658.303 - 856.255 no mediazione.
75.000.000 Andezeno casetta abitabile 4 camere terrazzo [redacted] box ripostiglio. "Il Rustico"
85.000.000 Rubiana rustico ristrutturato indipendente bella posizione con terreno. "Il Rustico" 533.512.

47 Alberghi, pensioni

PIETRA LIGURE residence Bellevue 019 647.141 nuovissimo signorile ottima posizione, vista mare, parcheggio.

51 Occasioni

MERCATINO del mobile usato e nuovo. Esposizione: strada del Fortino 34. tel. 472.900, pomeriggio dopo 15,30.

52 Varie

A.A.A.A.A.A. GIOIELLERIA compra oro argento monete gioielli. Prezzi massimi, Corso Peschiera 181, tel. [redacted].
A.A.A.A.A. PER migliore realizzo del vostro oro argento monete preziosi telefonate al 605.0581. Vi saranno proposte le [redacted] della giornata per contanti. Ora negozio: via Rosmondo 47.
A.A.A.A. COMPRIAMO argenteria oreficerie gioiellerie vecchie antica valutando massima. Tel. 812.2327, via Maggini 27.
ACQUISTIAMO mobili antichi od arredi di interi arredamenti valutando il massimo immediato pagamento. Tel. 621.3270.
ACQUISTO mobili antichi arredamenti completi antichi quadri, soprammobili, sgombero qualsiasi locale. T. 971.1682.

SE MADRE NATURA CI HA FORNITO DI DUE ORECCHIE PERCHE' ACCONTENTARCI [redacted] UN TELEVISORE MONO?

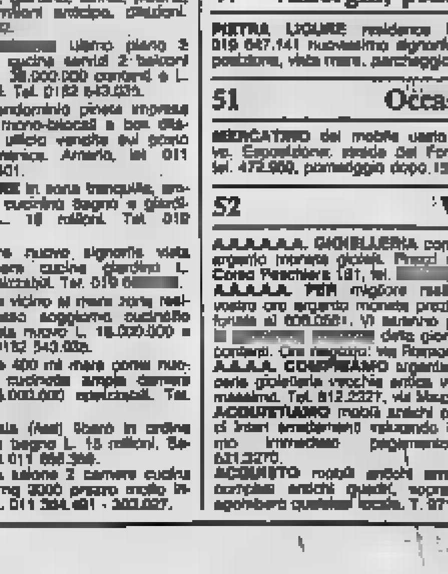

REX
Elettronica di fiducia.

Ecco i rivenditori Elettronica Rex della vostra zona

TORINO

DE FINIS
s'indigna per le accuse di certi tifosi e conferma la fiducia in Lorieri, mentre i giocatori promettono riscatto fin dalla partita di domani a San Benedetto

Ferri convoca i tifosi per battere il Milan

[illegible] ed offeso dalle parole e dagli atti di qualche tifoso critico e scontento, il Torino, [illegible] come società, scende in [illegible] per [illegible] una risposta. La squadra, l'oggetto del contendere, è quasi totalmente esclusa da questa polemica anche se sul nome di Lorieri le discussioni [illegible] accendono ed il partito dei tifosi favorevoli a [illegible] non può [illegible] dire di avere la maggioranza dei consensi.

Giacomo Ferri, uno [illegible] veterani [illegible] questo Torino, scuote la testa e chiede pazienza più che prove d'appello: «*Ne discutevo con il mio fratello che gioca nell'Inter, e ci siamo trovati d'accordo nel dire che certe critiche sono premature. Il presidente di quel club ha speso molto di più dei nostri dirigenti ma non mi pare passi [illegible] momento migliore. E' evidente che il tifoso pensa solo alla vittoria, [illegible] solo perché paga il biglietto allo stadio, [illegible] perché [illegible] più [illegible] generale [illegible] [illegible] scelta da difendere. I nostri ragazzi, quelli della [illegible] na, vivono momenti di grande esaltazione [illegible] altri [illegible] delusione. Dopo la partita di Verona non possono certo essere contenti, ma il Torino, nel primo girone di Coppa Italia, ha risultati [illegible] ottenuti. La loro delusione è anche la nostra. Chiunque, quando il lavoro non va bene, passa dei brutti momenti. S'per noi quello che per loro è divertimento è invece soltanto lavoro*».

Mentre Ferri ragiona [illegible] pensa a [illegible] passioni dei tifosi [illegible] Finis, la [illegible] mita del Filadelfia, [illegible] propria delusione puntualizzando per [illegible] volta l'operato [illegible] della società. «*Chi [illegible] muri non vuole bene al Toro* — annuncia il dirigente granata — *I tifosi devono fare i conti nelle proprie tasche e [illegible] in quelle della società. In ogni caso non hanno il diritto di offendere*».

Parole dure, difficili [illegible] dire soprattutto se si appartiene ad un club che dei soldi dei tifosi ha molto bisogno. [illegible] evidentemente De Finis non ha più [illegible] di sopportare [illegible] critiche: «*Se io e Gerbi abbiamo deciso di prendere la [illegible] questa [illegible] è perché nessun altro voleva farlo. Questo non significa che dobbiamo passare [illegible] vita a sostenere esami di riparazione. Con l'ultima campagna acquisti abbiamo tentato il [illegible] [illegible] qualità per [illegible] squadra. Ma se i piccoli [illegible] renderanno [illegible] ci [illegible] guriamo [illegible] potrà [illegible] [illegible] la colpa nostra. Chi ci critica [illegible] capire che [illegible] [illegible] ne andiamo invece di scrivere [illegible] muri passerà il tempo a fare collette*».

Il Torino parte [illegible] alla volta [illegible] San Benedetto del Tronto. Un [illegible] o comunque [illegible] risultato positivo sarebbe, più [illegible] tante parole, la migliore medicina per rasserenare l'ambiente. Ma la tifoseria granata pare una pentola in continua ebollizione. Le critiche, quelle della gente più vicina [illegible] squadra, la gente che ogni giorno frequenta l'antistadio [illegible] Filadelfia, sono numerose. Ora è Lorieri il centro delle attenzioni. [illegible] Finis è chiaro [illegible] conto dell'e[illegible] difensore: «*Lorieri è il portiere del Torino, non abbiamo mai parlato [illegible] [illegible] credi e neppure lo vogliamo, [illegible] come [illegible] non lo prenderemmo neppure [illegible] ce lo regalassero*». [illegible] a questo punto dovrebbe [illegible] tranquillo, [illegible] che la [illegible] lo rassicura.

Giacomo Ferri, [illegible] Torino, [illegible] grazzi, arriva [illegible] Cremona, ed è quindi [illegible] grado di pro[illegible] una propria ricetta per il [illegible] della squadra: «*Vincere con la Sambenedel[illegible] e poi attendere tutti [illegible] tifosi al Comunale: per [illegible] Milan abbiamo [illegible] sogno di tutto il loro aiuto, questa qualificazione può ancora arrivare*».

Giancarlo [illegible]

Giacomo Ferri capisce la delusione dei tifosi ma considera premature le critiche

NOVARA

A Suzzara è subito sera

Dopo la vittoria della scorsa settimana, gli azzurri di Fedele sconfitti [illegible] primo incontro esterno

NOVARA • [illegible] prima [illegible] per gli [illegible] di Adriano Fedele è arrivata [illegible] nella seconda giornata, appena la squadra ha [illegible] il naso fuori di casa. A Sassuolo gli azzurri non hanno ripetuto il risultato dell'anno scorso quando, all'ultimissimo turno, riuscirono a pareggiare facilmente (meritando perfino la vittoria) sullo stesso [illegible] e conquistando il punto-salvezza. Questa volta [illegible] emiliani [illegible] bastato il gol-rapina messo a [illegible] (colossale topica difensiva del Novara) dopo appena 2'.

[illegible] restanti 88', guidati [illegible] rientrante Marchetti, gli azzurri hanno tentato di porre rimedio alla duplice [illegible] indecisione [illegible] portiere De Giorgi e del [illegible] [illegible] fortuna» Testa. Ma non c'è stato [illegible] da fare: qualche imprecisione nella fase di rifinitura, [illegible] giornata «no» delle punte e la sfortuna hanno [illegible] so vani i numerosi tentativi e alla fine lo 0-1 è passato agli archivi.

Dopo due turni il Novara [illegible] [illegible] «in osservazione». Sia in occasione della [illegible] vittoria inaugurale col Suzzara, sia in quest'ultima esibizione, mister Fedele ha dovuto schierare [illegible] d'emergenza: due dorenichè fra gli assenti [illegible] cinque, a Sassuolo è rientrato Marchetti ma è uscito Tasca per squalifica. Aveva lamentato le carenze d'organico nel reparto difensivo e i responsabili [illegible] [illegible] [illegible] hanno preso lo stopper [illegible] [illegible] e il *jolly* Chiarenza. Entrambi questi nuovi elementi [illegible] stati subito utilizzati a dimostrazione che l'FSQ di Fedele era più che giustificato. Ma è facilmente comprensibile qualche sbandamento in un [illegible] di squadra improvvisamente. [illegible] Fedele [illegible] potuto disporre dei nuovi all'inizio della preparazione oggi la situazione [illegible] diversa.

E invece proprio [illegible] incredibile svarione difensivo è costato al Novara la sconfitta di [illegible]. Dopo appena due minuti l'incerto [illegible] Giorgi (l'altro portiere Bettini [illegible] convalescente dopo un'operazione) e Testa, [illegible] schierato a terzino e cioè in un ruolo non [illegible] hanno giocato alle «belle statuine» consentendo all'emiliano D'Agostino di [illegible] a bersaglio il più bellardo dei gol. Poi, come detto, il [illegible] preso ad attaccare ma c'è [illegible] qualche problema a centrocampo e in prima linea. La verità è che questa squadra è ancora alla [illegible] di se stessa.

Per quanto riguarda il [illegible] trocampo c'è da rivederlo quando Testa potrà giostrarvi in permanenza, quando Uscidda potrà rientrare e fungere da «rifinitore», quando ci sarà Marchesan sulla sinistra a far coppia con l'ottimo Birtig. Anche in questo reparto non è la gente che manca. Bisognerà solo aspettare [illegible] incidenti finiscano. Più problematica, invece, la soluzione dei problemi dell'attacco. Dei quattro elementi disponibili (Cayo, Orofino, Leotta e Campioli) solo il primo [illegible] dimostrato doti di goleador, gli altri sono ancora oggetti misteriosi.

Marcello [illegible]

Due indecisioni di De Giorgi costate care al Novara

Scendono in campo al Mossetto i due Granaglia

Ieri sera i 6 giocatori di categoria «A» (Cavigila, Baldo, Brustio, Gobbato, Martini e Garigliano), scesi in [illegible] per disputare la prima [illegible] natoria del Torneo [illegible] to, hanno tutti superato il [illegible].

Dieci le partite disputate: [illegible] Robella (Chiarle) - C.R. Mossetto (Danna) forfait; Corlese (M. Brustio) - Ristorante Robella (Fiore) 13-3; Cesare Colombo [illegible] Baldo) - Borgonese (Cupetto) 13-5; Bra Bocciofila (R. Cavigila) - A.B. Sassi (Franco) 13-4; Valtorrese (Trivioletti) - Veloce [illegible] (G. Garigliano) 11-13; Vinovese (Demichelis) - V.M.B. Vini (P.G. Gobbato) 1-13; Amis 'd la Pista (Bonardo) - Balangerese (Romanetto) 1-13; S.S. Fortino (Serione) - U.G.A. (G. Martini) 4-13; Laghi Baite (De Giovanni) - Giaveno (Cerato) 5-13; Pon[illegible] Masino (Cerva) - G.I.S. (Clerico) 7-13; La Stampa (Casaccia) - Reba Fenditori (Segafredo) 13-5.

Gli incontri [illegible] stati diretti dal sig. Paolo Storto [illegible] Torino e, [illegible] della serata, [illegible] stati distribuiti 36 premi: [illegible] biberon, [illegible] car[illegible] e 14 pallini-salvezza.

Questa [illegible] si disputano 11 partite e scendono in campo, [illegible] [illegible] però, i Granaglia padre e fi[illegible]: ecco il programma-incontri: S.S. Fortino (Minuto) - Calzature Borio e Oliva (Audagnotto); Borgonese (Accossato) - C.D.C. Asti (Barcu); G.S. Bertolla (Aghem) - Borgarese (Riviera); La Piemonte (Storto) - Notre Vallée (Mongiovetto); T.R. Elettra (Dolce) - Mazzini Vercelli (Leviti); Cafasse (Deninotti) - Locanda del Sole (Umberto Granaglia); Carpenterie Metalliche (Formento) - Pontese Recuperi Musso (Fasano); Limat Brandizzo (Enzo Granaglia) - La Marenese (Romaniello); Danubio Assicurazioni (Menzio) - Barbero Livorno Ferraris (Corbiletto); Bra Bocciofila (Zunino) - Veloce Club (Martino) e Bocciofila Cumianese (Cirobisi) - Vini[illegible] Vigna (Bombelli).

L. f.

TENNIS

Le speranze più belle fra gli «Under 14» vengono dalla Toscana

ALESSANDRIA • Due ragazzi toscani, Simone Sbardellati e Valeria Madaro, hanno vinto i campionati nazionali «Under 14» di tennis, conclusi ieri mattina sui campi del circolo Canottieri Tanaro di Alessandria. Sbardellati, grossetano, è il numero uno [illegible] della sua categoria in Italia: [illegible] ha fatto altro che rispettare il pronostico fino in fondo perdendo un solo game nei quarti di finale (6-0 6-1 contro Pellegrini), nessuno nella semifinale contro Bertolini, e chiudendo in due set anche la finale contro il piccolo [illegible] Carlo [illegible] toro di Taranto (6-2 7-5).

[illegible] *fossero arrivati [illegible] terzo set* — sostiene il responsa[illegible] [illegible] settore «Under 14» Gentaro [illegible] [illegible] — *forse [illegible] vinto Santoro che nella "lotta" [illegible] trova meglio rispetto [illegible] Sbardellati, ma il ragazzo [illegible] Taranto è entrato in partita troppo tardi*».

Una finale [illegible] talenti forse, il giudizio sui campionati del tecnico Di Maio è viceversa entusiastico: «*E' stata una edizione veramente ottima. Oltre ai due finalisti ci sono ragazzi ai quali pronosticchiamo un eccellente avvenire: ad Alessandria si è rivelato il napoletano De Simone, più giovane di un anno rispetto [illegible] suoi avversari e [illegible] altri ragazzi molto validi anche se Bertolini ha [illegible] meno del previsto e lo stesso Calvelli non ha rispettato le previsioni*».

In campo femminile, il titolo è finito nelle [illegible] [illegible] Valeria Madaro, quattordicenne [illegible] che [illegible] controllato molto [illegible] [illegible] attacchi di Alessia Scarpelletti: ha chiuso [illegible] [illegible] set mostrando molto [illegible] «*anche se ho sprecato — ammette — molti matchball e ho avuto paura di finire al [illegible] set*».

[illegible] Scarpelletti aveva eliminato [illegible] semifinale la tenace di serie numero uno Salvi, ma forse [illegible] più delle due [illegible] è stata [illegible] [illegible] napoletana Rita Grande, un vero talento secondo i tecnici federali e Vittorio Crotta. E' caduta [illegible] quarti di finale, perdendo 5-5 il terzo set con[illegible] la Balzotti, ma certamente [illegible] sentirà ancora parlare di lei.

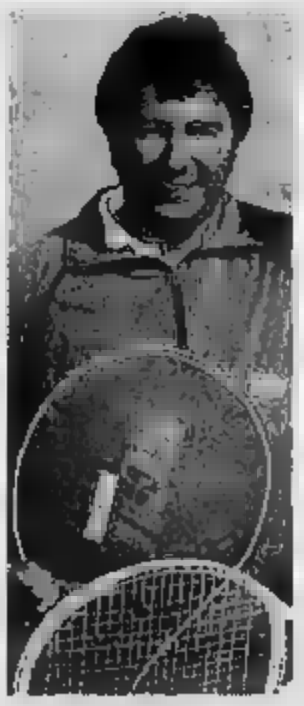

Crotta

I piemontesi, maschi e femmine, sono rimasti a guardare: ben pochi sono riusciti ad andare oltre il primo turno: l'alessandrino Fabio Beraldo, vincitore l'anno scorso del titolo nazionale Under 14, non [illegible] trovato un immediato successore [illegible] sua regione.

Renato Botto

Arriva la Galup

L'industria di panettoni sponsorizza la squadra femminile

Scatta ufficialmente [illegible] stagione pallavolistica e subito il Pinerolo [illegible] presenta come leader regionale nel settore femminile. [illegible] [illegible] weekend, il club biancoblù ha infatti messo a segno [illegible] importantissimo doppio colpo accoppiando al successo ottenuto nella prima fase eliminatoria di Coppa Italia, la positiva conclusione [illegible] trattative con uno sponsor [illegible] prestigio.

I primi applausi li hanno meritati venerdì i dirigenti pinerolesi che [illegible] finalmente riusciti [illegible] unire il nome della loro giovane [illegible] cietà a quello della Galup, [illegible] [illegible] tradizioni che con i suoi panettoni ha [illegible] [illegible] Pinerolo in tutta Italia. Dopo tre stagioni trascorse [illegible] abbinamento, l'accordo [illegible] la Galup consente al Pinerolo [illegible] programmare [illegible] maggiore tranquillità il [illegible] secondo consecutivo campionato di A2 e di sopportare con mag[illegible] tranquillità le spese [illegible] [illegible] per l'ingaggio della regista polacca Irene Krogulska, prima straniera nella storia [illegible] sociatà.

[illegible] nuovo sponsor, la [illegible] dra di Mina [illegible] voluto [illegible] care la qualificazione [illegible] [illegible] fase di Coppa Italia, traguardo conquistato in [illegible] grazie allo splendido 3-0 inflitto domenica [illegible] Cassano che ha ampiamente riscattato l'1-3 subito venerdì sera dal Picco Lecco.

«*Nel nostro primo impegno ufficiale della stagione abbiamo mostrato due facce ben distinte* — afferma il tecnico Claudio Mina —. *Con le lecchesi non abbiamo combinato nulla [illegible] buono. Buon per noi che il Cassano sabato ha rifilato al Picco un secco 3-0, mantenendoci in corsa [illegible] per [illegible] passaggio del turno. Per vincere il girone avevamo però una sola possibilità: battere in tre set lo stesso Cassano. Ce l'abbiamo fatta in meno di un'ora, ribaltando completamente quell'immagine [illegible] abbiamo offerto 48 [illegible] prima*».

Condio [illegible]

Altre quattro squadre piemontesi danno forfait

La crisi del volley maschile piemontese [illegible] [illegible] mietere vittime. Dopo [illegible] dolorosa rinuncia alla A1 [illegible] Cus Torino ed il ritiro del Ciaco[illegible] dalla C1, altre quattro formazioni hanno dato forfait nei campionati di C2 e D per gravi problemi economici. Dalla [illegible] è sparito il Circolo Ricreativo S. Paolo, che ha pagato la riduzione dell'impegno decisa dall'istituto bancario torinese.

In serie D hanno invece abbandonato [illegible] Fulgor [illegible] (veterana della categoria). Il Colle Ito Stige (appena retrocesso dalla C2) [illegible] il blasonato Borgomanero (saldamente in C1 nazionale fino a qualche stagione fa). Per rimpiazzare le formazioni rinunciatarie e completare gli organici [illegible] [illegible] che [illegible] inizieranno il 12 novembre, [illegible] comitato [illegible] piemontese ha [illegible] attingere [illegible] serbatoio delle «ripescabili» composto [illegible] retrocesse e dalle migliori [illegible] promosse [illegible] scorso anno. In C2, quindi, [illegible] [illegible] [illegible] [illegible] confermato [illegible] [illegible] adesione.

Quattro erano i posti liberi in [illegible] D: [illegible] sono stati occupati [illegible] «recuperi» delle relegate Crescentino e Canelli. Per [illegible] altri due reintegri la Fipav regionale è stata [illegible] a rivolgersi ai campionati provinciali offrendo un'inattesa chance alla [illegible] classificata della promozione torinese [illegible] (Pinerolo o Vallesusa, secondo nei due gironi finali) [illegible] alla seconda novarese [illegible] Galliate).

Tutto questo mentre nel settore [illegible] [illegible] verificava un evento storico per il volley piemontese: per la prima volta, [illegible] chiusura delle iscrizioni ai campionati di C2 e D, nessuna squadra [illegible] le aventi diritto [illegible] [illegible] l'appello. E' l'ennesimo segnale dell'ormai consolidata supremazia della pallavolo femminile su quella maschile: quattro anni fa le donne avevano sorpassato gli uomini nel numero di tesserati, ora hanno addirittura scavato un abisso che non è soltanto più quantitativo, ma anche qualitativo.

r. c.

STAMPASERA IN COLLABORAZIONE CON

BOUTIQUE MAZZINI *Griffe*

Città Mercato
RIVOLI (TO) - VENARIA (TO)

VI INVITA A VINCERE MILIONI A

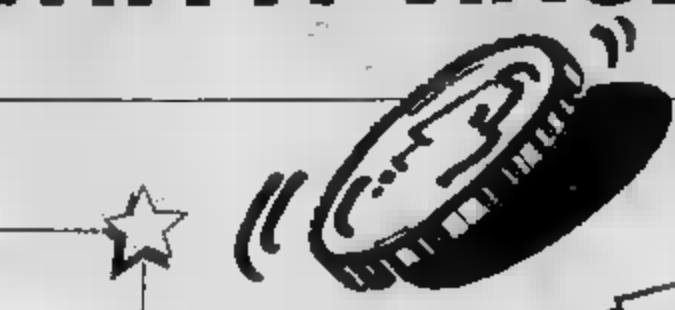

LAS VEGAS

PREMI

TUTTI I

2 buoni acquisto del [illegible] di L. 500.000 ciascuno per chi rintraccia sei volte il simbolo ♡

10 buoni acquisto del valore di L. 150.000 ciascuno per chi rintraccia sei volte ogni altro simbolo.

TUTTE LE SETTIMANE

1 **Y10 FIRE**

[illegible] FINALE

1 **FIAT TIPO**

Chiedi la tesserina di gioco al tuo giornalaio oppure presso

BOUTIQUE MAZZINI *Griffe*
Business Palace - Cso Susa, 289 RIVOLI

Boutique MAZZINI EMPORIO
Galleria dei Mercanti - Cso Susa, 301/307 RIVOLI

Città Mercato
RIVOLI (TO) - VENARIA (TO)

VINCITORI

PAOLA TODDE
corso Palestro 4bis, [illegible]
ha vinto [illegible] L. 150.000
da spendere [illegible] CITTA' [illegible]

I premi non assegnati ieri [illegible] a [illegible] parte del monte premi per l'estrazione finale.

AUT. MIN. DM/47/0282/88

IL NUMERO DELLA [illegible]
CHE PUÒ FARTI VINCERE UNA Y10 FIRE:

LUNEDÌ	MARTEDÌ	MERCOLEDÌ	GIOVEDÌ	VENERDÌ	SABATO
	4				

Questa è la cifra di oggi. Tenete nota ordinata di tutte le cifre [illegible] verranno pubblicate ogni giorno dal lunedì al sabato. Vincerà il premio settimanale chi avrà la tessera di [illegible] con il numero [illegible] codice [illegible] al numero completo pubblicato. [illegible] di codice [illegible] trovi a [illegible] in corrispondenza [illegible] n. [illegible] vostra tessera. Le vincite del premio [illegible] vanno comunicate telefonicamente al n. 167602005 e confermate a mezzo telegramma [illegible] ore 20.00 [illegible] sabato.

SE AVETE VINTO TELEFONATE A QUESTO NUMERO
[illegible]

La vostra [illegible] dopo il primo scatto, sono a carico di Stampasera. Le dichiarazioni di vincita [illegible] valide solo [illegible] entro [illegible] 20.00 del giorno in cui si [illegible] verificate.

APPOGGIATE QUI LA VOSTRA TESSERA

POSIZIONE INIZIALE

K ♣	K ♠	♡ ♠	♡ K	LAS VEGAS ♠	K ♢
♣	Q ♣	♠ ♢	K ♠	♢ ♡	K ♡
♠	Q ♠	♠ ♠	♡ ♡		
LAS VEGAS	♢ ♢	Q ♢	♢ ♡		♢
♡	♠ ♠	♠ ♡	♠ K		
Q ♡	K ♡	K ♡	LAS VEGAS ♡		
♢	♢ ♢	Q ♠	K ♡		
♠	♢ ♢	♠ ♠	♠ ♣		
♢	Q ♢	♢ ♠	K ♡		
♠	♡ ♢	♠ ♠	♢ ♢		
♢	Q ♠	K ♡	K ♡		
K ♢	♢ ♡	K ♡	K		

POSIZIONE FINALE

Collocate la vostra tessera esattamente sopra questa griglia in modo che la stella della chance n. 1 figuri in [illegible] a destra, e controllate i simboli [illegible] appaiono [illegible] le sei caselle trasparenti.
[illegible] i [illegible] simboli [illegible] uguali avete vinto.
Altrimenti proseguite il controllo facendo [illegible] ruotare lentamente la tessera verso il basso finché avrete finito la griglia. Poi capovolgetela in modo che in alto [illegible] figuri la stella della [illegible] n. 2 e ripetete il controllo. [illegible] girate la tessera a [illegible] cateta sulla chance n. 3 e continuate il controllo anche con la chance n. 4.
Ogni giorno avete insomma ben 32 diverse possibilità di vincita.

STAMPASERA

REGOLAMENTO

Il gioco [illegible] Vegas inizia il [illegible] settembre [illegible] e termina il 10 dicembre 1988.

GIOCO [illegible]

1. Stampasera distribuirà [illegible] vari sistemi centinaia di migliaia di tessere, contenenti ciascuna [illegible] caselle di sei caselle trasparenti su [illegible] griglia composta in totale di 36 caselle.
Ogni tessera è inoltre numerata con un numero di codice.

2. Qualsiasi [illegible] tessera che non sia rispondente a tale [illegible] [illegible] automaticamente considerata nulla e, dietro [illegible] esibizione, sostituita con altra [illegible] a cura di Stampasera.

3. Ogni giorno Stampasera pubblicherà una griglia di [illegible] composta da sei colonne e tredici righe. Ogni casella della griglia di gioco, del medesimo formato delle caselle trasparenti della tesserina, contiene un simbolo.

4. I lettori dovranno sovrapporre ogni giorno la propria tessera di gioco sulla griglia [illegible] da Stampasera, facendola progressivamente scorrere, capovolgendola e girandola in modo da avere sempre in alto a destra uno dei quattro numeri di chance (1, 2, 3 o 4).

5. Si realizza una vincita quando nelle sei caselle trasparenti appaiono sei simboli uguali.

6. I vincitori dovranno telefonare entro le [illegible] 20.00 del giorno di pubblicazione al numero 167602005, avendo cura di tenere a portata di mano la propria tessera.
Ciascuna, infatti, corrisponde a codici particolari, intesi ad evitare errori ed equivoci.
Le vincite andranno inoltre confermate con [illegible] telegramma da inviarsi a [illegible] Editrice La Stampa - via Marenco 32 Torino, entro [illegible] ore [illegible] dello stesso giorno.

7. Ogni dichiarazione di vincita, sia telefonica che scritta, sarà [illegible] [illegible] se completa di nome, cognome, indirizzo, recapito telefonico del dichiarante e [illegible] codice della tessera [illegible].

8. Il montepremi giornaliero comprende due premi consistenti in buoni d'acquisto del valore di 500 mila lire ciascuno, [illegible] assegnarsi a coloro che rintracceranno sei volte il simbolo "cuori"; e da dieci premi consistenti in buoni d'acquisto da lire 150 [illegible] ciascuno, [illegible] assegnarsi a [illegible] che rintracceranno sei volte ogni [illegible] simbolo.

9. Tutti i premi eventualmente non assegnati andranno ad accrescere il montepremi previsto [illegible] l'estrazione finale.

GIOCO SETTIMANALE.

1. Dal [illegible] al sabato di ogni settimana, Stampasera pubblicherà inoltre sul giornale una cifra: la cifra del lunedì sarà la prima del numero intero (partendo da sinistra), la cifra del martedì sarà la seconda e così via, sino al sabato. Il possessore [illegible] tessera di gioco contrassegnata dal numero intero pubblicato via via [illegible] la settimana vincerà il premio settimanale.

2. I lettori dovranno [illegible] [illegible] propria vincita telefonicamente entro le ore 20.00 del sabato della settimana in cui essa si è realizzata, confermandola a mezzo telegramma da inviarsi sempre entro le ore 20.00 dello stesso giorno.

3. Ogni settimana, il possessore [illegible] tessera riportante il numero di codice composto [illegible] cifre pubblicate nell'ordine nel corso della settimana, vincerà [illegible] Y10 Fire.

4. In nessun caso si avrà diritto al premio in palio se la tessera vincente non sarà accompagnata dalle copie del giornale relative [illegible] settimana in cui si è realizzata la vincita.

ESTRAZIONE FINALE.

Dal [illegible] dicembre al 24 dicembre 1988 Stampasera pubblicherà per 12 giorni, [illegible] tagliando e, tutti coloro che lo invieranno in [illegible] chiusa, regolarmente affrancata, con le loro generalità, indirizzo ed il numero della propria

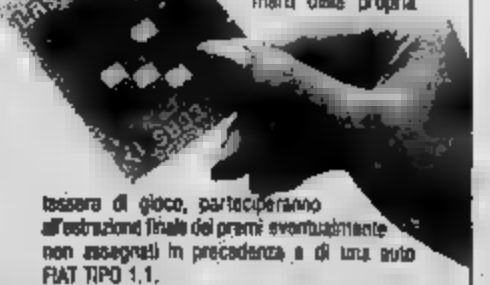

tessera di gioco, parteciperanno all'estrazione finale dei premi eventualmente non assegnati in precedenza e di una auto FIAT TIPO 1.1.
Il tagliando dovrà essere inviato a: STAMPASERA - LAS VEGAS Editrice La Stampa - [illegible] Marenco 32 - [illegible] Torino.

[illegible] gioco sono [illegible] i dipendenti dell'Editrice La Stampa SpA, [illegible] Publikompass SpA, [illegible] Satiz SpA, i giornalai e i rispettivi familiari

PRIME FILM

Kelly McGills e Jeff Daniels All'Ambrosio Gene Hackman al Capitol

Un'altra scena del «Labirinto»

Gran thrilling Con nazisti travestiti da ebrei

TITOLO **Labirinto mortale**
REGIA **Peter Yates**
ATTORI **Kelly McGillis, Jeff Daniels**
GENERE **Giallo**

Una [illegible] gioia il ritrovare una New York non ancora invecchiata dalle cineprese per il suo groppolo di vertiginosi grattacieli, il seguire migliaia di [illegible] vestite in maniera [illegible] dissimile partendo dal classico tailleur per le donne e dal doppiopetto per gli uomini, il ricordare che l'attivismo del senatore McCarthy portò con la [illegible]cia alle streghe- [illegible] crasia sull'orlo del fallimento.

TRAMA - Introdotti con vivo [illegible] emozionante [illegible] travature [illegible] Centrale di [illegible] York che richiama i [illegible] degli Anni Cinquanta, i due yinzuzzano [illegible] va[illegible] e [illegible]ho il Chicago Express, [illegible] treno carico di [illegible] coree naziste.

GIUDIZIO - Il regista di *Bullett* Peter Yates conosce i trucchi del mestiere e li dispiega in sequenze che tolgono il fiato agli spettatori [illegible] meno che ai personaggi. Esplorazioni [illegible] buio in [illegible] case abbandonate e lugubre, irruzioni nel mezzo [illegible] [illegible] ebraiche [illegible] misteriosamente nella cappella campeggia la croce, acrobazie all'altezza d'un centinaio di [illegible] sopra l'[illegible] [illegible] duce ai treni, tutto [illegible] per [illegible] thriller la giusta veste commerciale. Al regista non pare vero di infierire [illegible] gli effettacci (per esempio non assistiamo all'arresto del [illegible] con la svastica). Il risultato sfiatalena [illegible] [illegible] spense dei singoli passaggi alla delusione per la storia in sé, scontata [illegible] l'interpretazione [illegible] Kelly McGillis (*Witness -Il testimone*) e di Jeff Daniels (*La rosa purpurea del Cairo*).

p. per.

L'attrice McGills in «Labirinto mortale»

Gene [illegible] protagonista di «Bat 21»

E il guerriero Usa prende coscienza

TITOLO **Bat 21**
REGIA **Peter Markle**
ATTORI **Gene Hackman, Danny Glover**
GENERE **Guerra Usa colori**
SALA **Capitol**

[illegible] tanto in tanto, nel numero infinito che ne sforna Hollywood, [illegible] rintraccia un film interessante sulla sporca [illegible] (l'ultimo è [illegible] *ning, Vietnam* di Barry Levinson con Robin Williams). Poi esistono [illegible] altri, i *Bat 21*.

TRAMA - John Wayne ha passato la metà della carriera a chiamarli sporchi musi gialli, con [illegible] sicurezza che la storia [illegible] gli [illegible] dato torto a proposito dei giapponesi. Quando invece si arrischiò in *Berretti verdi* a operazione [illegible] Kelly McGillis (*Witness -Il testimone*) e di Jeff Daniels (*La rosa purpurea del Cairo*). [illegible] medesima invettiva nei confronti dei vietnamiti, toppò clamorosamente.

La tentazione di continuare nella tiritera di ingiurie [illegible] una volta a [illegible] Hackman, [illegible] già conosciamo da *Fratelli nella notte* quale sfortunato e intrepido combattente nella guerra del Vietnam. E' stato abbattuto al di là delle linee nemiche e, dormendo all'addiaccio e muovendosi [illegible] fatica, [illegible] può certo permettersi [illegible] elevare pensierini dignitosi nei confronti [illegible] viscosa.

Tuttavia la penosa condizione lo rende improvvisamente [illegible] giudice dell'orrida situazione. Mentre [illegible] tende di essere tratto in salvo da pattuglie motorizzate [illegible], elicottero, [illegible], [illegible] importa purché quest'inferno [illegible] egli ha modo di elucubrare alcune riflessioni [illegible] sulla brutalità [illegible] guerra in [illegible], vedendo [illegible] teggiarsi all'insegna [illegible] violenza totale e [illegible] ni e i vietnamiti.

Sarà [illegible] a [illegible] finalmente questo coraggioso [illegible] [illegible] innello dall'incredibile nome di Iceal, pronto a riprendere gli interminabili e finali[illegible] ininterrotti tornei di golf nell'Arizona.

[illegible] - Storia vera e controfirmata dall'ufficiale, *Bat* [illegible] unicamente [illegible] lo spunto esistenziale [illegible] balena davanti agli occhi del guerriero di carriera costretto a trasformarsi in attonito spettatore della violenza [illegible] due campi. In questo senso il regista [illegible] [illegible] spettacolo decoroso [illegible] il duetto affettuoso per radiotelefono [illegible] giungla tra il bianco [illegible] Hackman e il nero Danny Glover.

Immutato e scritto [illegible] [illegible] altre produzioni commerciali, il panorama [illegible] fondo. [illegible] presa di posizione ideologica tra gli incendi al napalm e gli attacchi all'arma bianca. Avanti [illegible] tro e... good morning, Vietnam.

[illegible] Feroma

Roberto Galfione

ROBERTO GALFIONE

Il bimbo prodigio invecchierà bene sul suo pianoforte

TORINO ● Sbuca dalla sacrestia, raggiunge il «gran coda» Yamaha, si inchina timidamente: [illegible] chiesa di San Francesco, gremitissima, scoppia [illegible] applauso, [illegible] è un concerto qualsiasi questo [illegible] «Settembre Musica»: il pianista, Roberto Galfione, [illegible] [illegible] 13 anni, [illegible] già vinto [illegible] importanti concorsi, ha [illegible] spalle tutti i fardelli destinati al «ragazzi prodigio», sempre attesi al varco e condannati precocemente alla competizione con se stessi e col mondo. Piccolino, il volto rotondo e dolce, i capelli biondo-scuri, [illegible] in un abituccio [illegible] che vorrebbe ricordare un frac; Roberto snocciola il suo programma. [illegible] tutt'altro che facile: [illegible] «Sonata in fa minore» di Beethoven, e poi [illegible] «Numero uno» di Berg, e ancora Schönberg, Schumann (il «Faschingsschwank [illegible] Wien»).

Possiede ottimi mezzi tecnici, il giovane pianista, [illegible] è musicalissimo: certo, il [illegible] Beethoven [illegible] [illegible] un po' scolastico, assai meglio riescono (a dispetto di quanto [illegible] potrebbe pensare) [illegible] dissonanti di Berg e Schönberg. [illegible] Schumann si notano invece bellissime intuizioni. [illegible] stoffa insomma c'è, la maturità porterà i necessari approfondimenti.

Roberto studia privatamente, a Torino, con il maestro Stefano Cassiegno. Proprio ieri ha sostenuto a Cuneo, presso la sezione staccata del Conservatorio «Verdi», gli esami [illegible] quinto anno. In sacrestia, le mani infilate nei guantini [illegible] non prendere freddo, parla di sé con modestia e anche freddezza, [illegible] più sorprendente vista la giovane età: «Suonare per "[illegible]tembre Musica" è [illegible] grandissimo onore, ma non voglio montarmi la testa. Per ora penso a [illegible]. [illegible] corsi? Adesso no, devo [illegible] approfondire il repertorio».

La scuola normale, il pianoforte: quanto tempo ruba lo studio alla vita di un ragazzo di soli 13 anni?

«Tanto, certo. Il pomeriggio lavoro al piano tre, quattro, anche sei ore. Ma non mi pesa, è [illegible] mia vita: non [illegible] rimpianti». Tra i pianisti italiani Roberto ha un idolo, Maurizio Pollini, [illegible] gli stra[illegible] apprezza moltissimo [illegible] [illegible] X i [illegible] compositori preferiti?

«Liszt, [illegible] poi Chopin, Beethoven». Incomincia anche a capire la musica contemporanea e [illegible] Novecento in genere: «Mi affascina soprattutto Berg».

Fa t[illegible] [illegible]la tastiera, questo tredicenne già adulto e consapevole. Il pianoforte sembra mangiarselo, [illegible] [illegible] fronteggia: correttissimo nella posizione [illegible] busto e delle mani, concentrato, lontano da qualsiasi esteriorità. [illegible] prima fila siedono commossi la mamma e il papà.

v. d.

MUSICA

L'arrivo a Torino del grande maestro greco, un gigante tra i contemporanei

Iannis Xenakis è qui

Scortato dalla polizia, al suo arrivo a Caselle, si stupisce di tanta accoglienza e dice: «Mi hanno preso per Mussolini», proprio lui che in Grecia fu partigiano

TORINO ● *Siamo impazziti? Perché* [illegible] *scompiglio a causa mia? Mi sembra di essere Mussolini!*». L'auto della polizia fende velocissima il traffico dell'ora di punta, preceduta da due [illegible] a sirene spiegate: Iannis Xenakis è giunto [illegible] 18,15 a Caselle col volo da Parigi, occorre portarlo in tempo al [illegible] albergo, in centro, dove si rinfrescherà un attimo prima di correre all'Auditorium della Rai: è in [illegible] gramma il primo dei concerti che «*Settembre Musica*» gli [illegible], son giunti giornalisti da tutto il mondo, è un evento musicale d'eccezione. Ma Xenakis, che fu combattente coi partigiani in Grecia ed [illegible] uno spirito [illegible]mo, alieno da protagonismi, è sconvolto da questo dispiegamento di mezzi, quasi al vergogno[illegible].

Già all'aeroporto l'avevano accolto le telecamere: [illegible] troupe [illegible] gira un film su di lui, Raitre cura un grande «speciale» coordinato da Enzo Restagno, vi saranno riprese per tutta Torino con la registrazione di brani dei suoi concerti. Tra una frenata e una corsa contromano, [illegible] (che [illegible] chiede perché una metropoli come Torino non ha un metrò e la gente è costretta a fare ore di coda in auto al ritorno dal lavoro) parla volentieri di sé, del proprio lavoro.

Compositore celebertimo e di [illegible] ingegnere e architetto cresciuto [illegible] scuola di Le Corbusier e poi musicista solitario e [illegible] te, scienziato e umanista insieme, ammette chi a tutt'oggi è ancora molto [illegible] il rapporto tra la musica contemporanea e il grande pubblico: «*Due i motivi, secondo me: la scarsa educazione musicale impartita nelle scuole e la carenza dei mezzi di comunicazione. Oggi i giovani impazziscono per il pop, musica in sé debolissima che però fa spettacolo e, quel che è peggio, è ingigantita dai [illegible] media: soprattutto la televisione ha delle gravi colpe, trascura i veri valori culturali e diseduca il pubblico*». E che pensa, Xenakis, dei giovani compositori [illegible] [illegible] «*neo-romantici*»?

«*Sono [illegible] moda, lavorano su un terreno facile che nasconde però dei [illegible] d'invenzione. Ho che si dedicano [illegible] all'opera: operazione inutile e retrograda... Io sopporto a malapena Monteverdi e Wagner e non in forma scenica. Per [illegible] e per cosa scrivere un'opera oggi? Io non amo raccontare storie, non avrebbe senso: lavoro nella luce, nell'astrazione*». Autentico mago nell'uso della tecnologia più avanzata in campo compositivo, come giudica allora Xenakis [illegible] parole di Wolfgang Sawallisch che nega l'elettronica e sostiene che «*la musica è [illegible] re*»?

«*Che cosa [illegible] gli strumenti musicali non sono forse un mezzo tecnico? La verità è che il "mezzo" di cui ci [illegible] non ha alcuna importanza: io, [illegible] ho creato architetture basandomi sulla forma [illegible] mie composizioni, trovo che è sublime l'incontro tra scienza e ispirazione*». Le sue composizioni hanno ispirato anche molti coreografi, ma questi lavori [illegible] piaciuti a Xenakis? [illegible] adorato quanto Balanchine riuscì a creare su «Metastasis» e «Pithoprakta».

Peccato che Balanchine [illegible] [illegible] più voluto riprendere questi balletti: la protagonista [illegible] Suzanne Farrell, [illegible] quale era pazzamente innamorato e che [illegible] sposò con [illegible] altro lasciando la compagnia. Lui, per ripicca, cancellò quei [illegible] [illegible] repertorio! Anche Béjart ha creato una coreografia [illegible] «Nomos Alpha»: ma [illegible] pedissequa rispetto [illegible] musi[illegible] così piatta! «Era carino *quel balletto, ma* [illegible] *originale*». Xenakis guarda dal finestrino dell'auto, ricorda il [illegible] primo soggiorno a Torino: [illegible] il '47, attendevo che, attraverso il partito comunista, giungesse il mio [illegible]porto perché ero attesa in [illegible]. Torino *era triste,* [illegible] *povera e affamata:* [illegible] *dopoguerra d'altronde. Pioveva, faceva freddo e io me ne stavo chiuso in albergo ascoltando una radio a galena...*».

Viltoria Doglio

Il maestro Xenakis ieri all'arrivo

SETTEMBRE [illegible]
Centro Culturale Teatro Nuovo
da domani a sabato 24-9, ore 10,30
XENAKIS
L'UPIC du CEMAMu
«la lavagna che [illegible]
Ingresso gratuito

SETTEMBRE MUSICA
Azienda Teatrale Alessandrina
Laboratorio Lirico 1988
ore 18
PETER MAXWELL DAVIES
«The Martyrdom of St. Magnus»
opera da camera in 9 scene
ingresso gratuito
ore 21
WOLFGANG RIHM
«Jakob Lenz»
opera da camera in un atto
biglietteria ingressi
dalle ore 20
COMPAGNIA DI CANTO E ORCHESTRA DEL LABORATORIO LIRICO 1988
WILL HUMBURG
direttore
MARCO SCIACCALUGA
regia
HAYDEN GRIFFIN
scene e costumi

Châlet
DEL VALENTINO - Tel. 800 0788
FANTA FESTIVAL DEL LISCIO
[illegible]

«IL FIORE ALL'OCCHIELLO»
Abbonamento [illegible]
COLLI - JANNUZZO
TRIO LOPEZ
MARCHESINI - SOLENGHI
e...
«XXXIV FESTIVAL
Abbonamento a 4 spettacoli
9 spettacoli

Il gruppo
in collaborazione con Comune, Regione e Provincia
LE NUOVE MUSE
presentano la
II RASSEGNA DI
TEATRO AFRICANO
dal 21 al 28 settembre
Per inf. tel. 274.32.78/28.78.71

DAL 23/9 AL 2/10
[illegible] P.ZZA D'ARMI
LA FAMOSA RIVISTA AMERICANA SUL GHIACCIO
HOLIDAY ON ICE
[illegible]
PAL[illegible]
TEL[illegible]
P.ZZA D'ARMI
TEL. 500.334
CRAL E DOPOLAVORI [illegible] COMUNALE
(CURVA [illegible]

Ogni venerdì su
STAMPA SERA
supplemento spettacoli

PROGRAMMI TV STAMPASERA

Martedì 20 Settembre 1988

[illegible]

13,30 **Telegiornale**
13,55 **Tg1 tre minuti di...**, rubrica
14 — **Portobello**
14,15 **Il mondo di Quark**, a cura di Piero Angela. *La foresta dimenticata*
15 — **Cronache italiane**
15,00 **Pallavolo: Mixfestival**. Lo sbarco di Enna
16 — **Gli antenati**. *Una strana macchina volante*
16,25 **L'ispettore Gadget**, cartoni animati
16,50 **Storia di uomini e di moto** (1ª serie, 1863-1945). *Gli anni dal 1920 al 1929*
Sportivamente: parliamo dell'occaso
17,55 **Oggi al Parlamento**
18 — **Tg 1 flash**
18,05 **XXIV Olimpiade di Seul**, sommario della giornata
19,40 **Almanacco del giorno dopo**, attualità
— **Che tempo fa**
20 — **Telegiornale**

SERA

20,30 **Quark speciale** *Scopremo ed esploriamo sul pianeta Terra*. A cura di Piero Angela. [illegible] puntata: *Quarant'anni fra gli animali* — Protagoniste le echo selvatiche [illegible] ogni anno [illegible] della Russia, si conclude questo ciclo di trasmissioni
21,20 **Figlia di Mistral**, sceneggiato in cinque puntate di Douglas Hickox, con Stefanie Powers, Leo Remick, Stacy Keach, Robert Urich. Quinta puntata: *Mistral muove a la figlia, Fauve, sarebbe propensa a rinunciare all'eredità paterna. Ma un gruppo di opere del pittore, dedicate al [illegible] ebraico, la induce a ricredersi in [illegible] più [illegible] sulla personalità del genitore*
22,40 **Telegiornale**
22,50 **Da Napoli, dagli stabilimenti Aeraldo Conferenza per lo sviluppo** a cura della redazione economica TG 1
23,20 **Per I concerti Martini & Rossi, Salvatore Accardo e Bruno Canino interpretano W. A. Mozart**. Sonata [illegible] violino e pianoforte in [illegible] bemolle maggiore KV 454
23,50 **Per fare [illegible]** di Gigi Marsico
24 — **Tg 1 notte**
— **Che tempo fa**
0,15 **OSE [illegible] allo specchio**. Mimmo [illegible]

DOMANI MATTINA

7,15 **Unomattina**, condotto da Livia Azzariti e Piero Badaloni
Dadarumpa, storia del varietà televisivo
10,30 **Tg 1 mattina**
10,40 **La straordinaria sergente di El[illegible]s**, [illegible]
11,30 **La tela e il professore**, telefilm
11,55 **Previsioni del tempo**
12,05 **Parlamatto**, programma comico-satirico presentato da Maria [illegible]

RAIDUE

0,55 A partire da quest'ora fino alle 15,15 il palinsesto è dedicato interamente alla **XXIV Olimpiade di Seul**. Servizi sulla **Ginnastica** maschile (esercizi liberi e squadre, la **Lotta greco-romana** (48, 62, 90 kg), il **Tiro** (carabina maschile e pistola-fossa), il **Ciclismo** (1000 metri cronometro), il **Sollevamento pesi** e i **Tuffi** maschili con le finali dal trampolino da 3 metri. Nelle prime batterie di **Canottaggio** sono in gara i fratelli Abbagnale
15,15 **Dal Parlamento**
15,25 **Il commissario Köster**, telefilm con Siegfried Lowitz. *Toccata e fuga*
18,30 **Tg2 - Oroscopo**
— **Meteo 2**
19,45 **Tg2 Telegiornale**
20,15 **Tg2 Lo sport**

[illegible] FILM ● **Mayerling**, [illegible] Terence Young, [illegible] Catherine Deneuve, Omar Sharif. Francia [illegible] 1969 — *Una delle varie versioni cinematografiche della tragedia* [illegible] *Mayerling, il doppio suicidio dell'erede al trono d'Austria, Rodolfo D'Asburgo e della sua [illegible] Maria Vetsera in un padiglione di caccia*
[illegible] **Tg2 stasera**
23 — [illegible] **84**, varietà, con Gian[illegible] Funari, Yeo Tocco e Mauro Di [illegible] interpretano la [illegible] d'apertura «Il gallo è morto», [illegible] successo dei Gufi che la cantavano al «Derby»
23,50 **Tg2 notte flash**
24 — **Appuntamento al cinema**
0,05 **Cuore e batticuore**, telefilm con Robert Wagner, Stephanie Powers, Lionel Stander. *Primo premio [illegible] Mar*

RAITRE

14 — **Rai Regione**: Telegiornali regionali
14,50 **Dante Alighieri**: **La divina commedia**, lettura di Giancarlo Sbragia. **Purgatorio Canto II**
15 — **Doc: Bambini e diritti in Europa**. Consiglio d'Europa: un mosaico di culture
15,30 FILM ● **La contessa di Castiglione** di Flavio Calzavara, con Doris Duranti, Andrea Checchi, Renato Cialente, Enzo Biliotti. Italia storico 1942
17 — **Offshore** da Guernsey, campionato del mondo
17,20 **30 anni prima: Olimpiadi**
18,20 **Vita da strega**, telefilm
18,45 **Derby**, notiziario sportivo
19 — **Tg 3**
— **Meteo 3**
19,30 **Rai Regione**, notizie regionali
19,45 **30 anni prima - Schegge**, documenti
20 — **Doc**. **L'architettura del giardino contemporaneo, secondi puntata. *Europa***

20,30 FILM ● **Il tempo delle mele**, di Claude Pinoteau, con Sophie Marceau, Claude Brasseur, Brigitte Fossey, Alexandre Sterling. Francia commedia 1980 — *Fanciulla in fiore un giorno sente esplodere dentro di sé la prima vera passione della sua vita e incomincia a sentire i primi sgradevoli turbamenti della regola di casa. Lei si chiama Vio, lui Mathieu. Ma conta poco: l'amore sarà così come è incominciato. La gente faceva le code per vedere il film*
22,20 **Tg3 sera**
22,30 **Missione Seul**
22,30 **Una sera, un libro**. Alberto Lattuada e *Cuore di carta* di Mikail Bulgakov
23,45 **Tg notte**
24 — **30 anni prima**

[illegible]

13,30 **Sentieri**, soap opera. *Phil finanzia il video di Lubick a una condizione: che Beth gli spieghi trattarsi d'altri e non di interferenze personali*
14,30 **Bonanza**, telefilm. *Il domatore di [illegible]*
15,30 **La grande vallata**, telefilm
16,30 **La casa Lawrence**, telefilm. [illegible] *amici del cuore*
17,30 **Mary Tyler Moore**, telefilm. *L'amore da New York*
18 — **Dalle 9 alle 5 orario continuato**, telefilm. *Violet cambia casa*
18,30 **Lou Grant**, telefilm. *La scandalo*
19,30 **Gli intoccabili**, telefilm. *La chiave inglese*

20,30 FILM ● **La caduta delle aquile**, di John Guillermin, con George Peppard, James Mason, Ursula Andress, Karl Michael Vogler, Jeremy Kemp. Usa guerra 1965 — *Durante la prima guerra mondiale scoppia una forte rivalità fra due assi dell'aviazione tedesca. Il nobile Bruno Stachel, deciso ad ottenere ad ogni costo la croce suprema, la più ambita delle decorazioni, e Willi, nipote di un generale e suo tempo insignito delle prestigiosa onorificenza. Come se non bastasse i due amano la stessa donna e Bruno, pur di conquistare lei e la croce ricorre ad un basso inganno. Morirà al culmine della gloria precipitando col suo aereo*
23,35 **Alfred Hitchcock presenta**, telefilm. *Testamento*
24 — **Vietnam!**, documenti, a cura di Walter Cronkite
0,35 FILM ● **I guerrieri dell'inferno**, di Karel Reisz, con Tuesday Weld, Nick Nolte. Usa-Messico drammatico 1977 — *Un giornalista americano, corrispondente dal Vietnam durante la guerra, decide di ricostruirsi portando in patria due chili di eroina. Lo aiuta un amico, ma la polizia li scopre e inizia a inseguirli. Dopo giorni di fuga, il duo decide di abbandonare lo spaccio della droga e dedicarsi ad un mestiere più onesto*

[illegible] 5

13,00 **Cari genitori**, quiz con Enrica Bonaccorti
14,15 **Il gioco delle coppie**, quiz con Marco Predolin
15 — FILM ● **Buongiorno, miss Dove**, di Henry Koster, con Jennifer Jones, Robert Stack. Usa commedia 1955 — *Alla morte del padre la giovane miss Dove rinuncia all'amore e ai viaggi per insegnare a per pagare i debiti lasciati dal genitore*
17,15 **Doppio slalom**, quiz con Corrado Tedeschi
17,45 **C'est la vie**, quiz con Umberto Smaila
18,15 **Love Boat**, telefilm
19,15 **Casa Vianello**, telefilm
19,45 **Tre mogli e media**, quiz con Marco Columbro

20,30 FILM ● **Sindrome cinese** (Nucleare: 40 anni di menzogne), di James Bridges, con J. Fonda, J. Lemmon, M. Douglas. Usa drammatico 1979 — *Incidente in una centrale nucleare. Le autorità minimizzano ma un giornalista tv svela i pericoli*
22,30 **Canale il nero**. *La legge Martin*
23,15 **Premiere**, i trailers della settimana
23,25 FILM ● **Suspense a Venezia**, di Jerry Thorpe, con Robert Vaughn, Felicia Farr. Usa spionaggio 1967 — *Un giornalista americano, ex agente della Cia, scopre un'organizzazione sovversiva di cui fa parte anche sua moglie*
1,10 **Sulle strade della California**, telefilm. *Un sergente poco serio*

[illegible]

7,15 **Cartoons**, cartoni
7,45 **Rascal il mio amico orsetto**, cartoni
8,15 **Superman**, telefilm
8,45 **Buck Rogers**, telefilm
9,30 **La donna bionica**telefilm
10,30 **Flipper**, telefilm
11 — **Riptide**, telefilm
12 — **Hazzard**, telefilm
13 — **Ciao, ciao**, per i ragazzi

8 — **Il Santo**, telefilm. *L'organizzatore*
9,30 FILM ● **Il giglio infranto** di Giorgio Chili, [illegible] Milly Vitale [illegible] Remy. Italia drammatico 1955 — *Mantova [illegible]: un[illegible] è corteggiata da un nobile austriaco e gli cede per salvare il padre Accusato di cospirazione. Sembrerà il padre muore egualmente per mano di un sicario. L'attrice diventa pazza, [illegible] alla Giovine [illegible] e [illegible] un cospiratore napoletano [illegible] l'armerà riuscito*
11,30 **Cannon**, telefilm. *Una casa in riva al mare*
12,30 **New York New York**, [illegible] *Natale in famiglia*

[illegible]

13 — FILM ● **Kenzumi la belva** [illegible] [illegible] Al-Baum. Turchia-Italia avventuroso 1976
15 — **Camila**, telenovela
16,30 **Cartoni animati**:
— **Pic Poc e Pulcino**
— **Tommy e Track**
17,30 **Pagine della vita**, telenovela
19 — **Milleisei**, programma promozionale
19,30 **I protagonisti della vita piemontese**, rubrica
20 — **Bolotac**, cartoni animati
20,30 FILM ● **I dongiovanni della Costa Azzurra**, di Vittorio Sala, con Anouska Shreyberg, Martine Carol, Daniele Rocca, Gabriele Ferzetti. Italia commedia 1963 — *Tre siciliani in Costa Azzurra in cerca di facili amori; le loro avventure si intrecciano con quelle di altri seduttori da spiaggia, ma di alto rango. Come andrà a finire?*
22,30 **Il vendicatore di Corbelliéres**, telefilm
24 — FILM ● **Yamato il grande samurai**, di Hiroshi Inagaki, con Toshiro Mifune, Yoko Tsukasa. Giappone avventuroso 1958 — *Storia del coraggioso e leale principe Yamato, ostacolato dalla matrigna, che cade vittima di intrighi di palazzo e soccombe in un'imboscata nonostante la sua difesa e ribrezza*
— **Film no stop**

SESTA RETE

13,30 **Shopping** [illegible] programma promozionale
15,30 **Pagine della vita**, telenovela
17 — **Peter Pan, la giostra dei bimbi**
17,30 **Il vendicatore di Corbelliéres**, telefilm
18,30 **Natura selvaggia**, documentario
19,30 **L'appuntamento**
20,30 **Pagine della vita**, telenovela
22,30 **Cash and carry**, programma promozionale
23 — **L'artiglio del [illegible]**, telefilm
23,30 **Il [illegible] di Corbelliéres**, telefilm
0,30 **L'occasione**

GRP

13,30 FILM ● **Titolo non comunicato dall'emittente**
15 — **Padre e figlio investigatori speciali**, telefilm
16 — FILM ● **La montagna della paura**, [illegible] Roy Ferguson. [illegible] Luciana Paluzzi, Carlo Cellai
16 — **L'orso e il cagnolino**, cartoni animati
[illegible] **Documentario**
19 — **Grp Monitor**, notiziario
19,30 **Charleston**, telefilm
20 — **L'orso e il cagnolino**, cartoni animati
20,30 FILM ● [illegible] **senza pietà**, [illegible] Gordon Hessler, [illegible] [illegible] Roundtree, Chuck Connors. Usa avventuroso 1972 — *Un funzionario russo si presenta ad un'ambasciata americana [illegible] un [illegible] arabo chiedendo asilo politico in cambio di informazioni*
22 — **Padre e figlio investigatori speciali**, telefilm
23 — [illegible], telefilm
23,30 **Grp Monitor**, notiziario
24 — FILM ● **Titolo non comunicato dall'emittente**
1,30 FILM ● **Gilda**, di Charles Vidor, [illegible] [illegible] Hayworth, Glenn Ford, George MacReady. Usa drammatico 1946 — *Una bellissima ballerina viene abbandonata dall'amante e si vendica sposando il ricco proprietario di una bisca a Buenos Aires*

VIDEOGRUPPO

13 — **Baretta**, telefilm, con R. [illegible]
14,10 **Patrol boat**, telefilm
15 — **La auto della settim[illegible]**, programma promozionale
16 — **Il diario di Sara**, telefilm
17 — **Si è giovani solo due volte**, telefilm con Peggy Mount
18 — **Patrol boat**, telefilm
19 — [illegible]
19,30 **Bar[illegible]**, telefilm, con R. Blake
20,30 FILM ● **Timberjack**, di Joseph [illegible], con Sterling Hayden, Vera Ralston, [illegible] [illegible]. Usa 1956 — *Un giovane ingegnere, sorretto all'azienda paterna nel Montana, scopre che il paese è tranneggiato da un prepotente che vuole monopolizzare il commercio del legname. Farà giustizia*
22,20 **Videonotizie**
22,30 **I ragazzi del sabato sera**, telefilm
23 — **La auto della settimana**, programma promozionale
23,30 [illegible]

TELECITY

13,30 **Lupin III**, cartoni animati
14 — **Una vita da vivere**, sceneggiato
14,50 **Piume e paillettes**, soap opera
15,30 **Switch**, telefilm, con Robert Wagner, Sharon Gless, Eddie Albert
17 — **Squadra speciale anticrimine**, telefilm
17,30 **Situation comedy**
18 — **Super 7**. [illegible] Calli e Fritelli con Mic Mac:
— **Bravestar**, cartoni animati. *Un pacco compatto*
18,30 **Lucky Luke**, cartoni animati. [illegible] *Dalton*
19 — **I difensori della Terra**, cartoni animati. *La creazione di Monitor*
19,30 **Lupin III**, [illegible] animati. *Ricco [illegible]*
20 — **Squadra speciale anticrimine**, telefilm. *Tra due fuochi*
[illegible] **Il [illegible]**, di Sergio Corbucci, [illegible] Giannini, Michel Constantin. [illegible] commedia [illegible] — *Il campionato lom[illegible] Sandro [illegible]ucci, che vanta vent'anni di mestiere alle spalle, viene affiancato come secondo al giovane siciliano Nino Petrovia. I rapporti tra i due sono subito tesissimi, ma superando [illegible] avversità [illegible] fra Sandro e Nino si scoprono amici*
[illegible] **Colpo grosso**, gioco a quiz condotto da Umberto Smaila
23,25 [illegible], telefilm
— **Programmi no stop**

[illegible]

13,25 **Tg4 Flash**
14,10 **Tg4 Borse**
14,30 **Automarket tv**, programma promozionale
15,15 **Le favole di Andersen**, cartoni animati
16 — **Gli emigranti**, telenovela
17 — **Leonela**, telenovela
19 — **Signore e padrone**, telenovela
[illegible] [illegible] Notiziario
[illegible] [illegible] [illegible] **di Andersen**, cartoni animati
20,20 FILM ● **Titolo non comunicato dall'emittente**
22,15 [illegible]
22,45 [illegible] **tv**, programma promozionale
23,15 **Rosso di sera**, varietà. Replica
23,30 [illegible] [illegible], programma promozionale
24 — **Notturno**
0,15 **Tg4**. Notiziario
0,30 FILM ● **Aquila grigia, il grande capo dei Cheyenne**, di Charles B. Pierce, con Ben Johnson, Iron Eyes Cody, Alex Cord. Usa western 1977 — *Nel sole[illegible] scenario dei Montana, le figlie segrete di un pellerossa è con[illegible] da altri indiani. Bella fotografia e azzeccate caratterizzazioni dei personaggi. Il regista si è riservato la piccola parte di un medicio pazzo che suona la tromba*
— **Programmi no stop**

[illegible]

13 — FILM ● **Kenzumi la belva** [illegible] [illegible] Al-Baum. Turco-Italia avventuroso 1976
15 — **Camila**, telenovela
16,30 **Cartoni animati**:
— **Pic Poc e Pulcino**
— **Tommy e Track**
17,30 **Pagine della vita**, telenovela
19 — **Milleisei**, programma promozionale
19,30 **I protagonisti della vita piemontese**, rubrica
20 — **Bolotac**, cartoni animati
20,30 FILM ● **I dongiovanni della Costa Azzurra**, di Vittorio Sala, con Anouska Shreyberg, Martine Carol, Daniele Rocca, Gabriele Ferzetti. Italia commedia 1963 — *Tre siciliani in Costa Azzurra in cerca di facili amori; le loro avventure si intrecciano con quelle di altri seduttori da spiaggia, ma di alto rango. Come andrà a finire?*
22,30 **Il vendicatore di Corbelliéres**, telefilm
24 — FILM ● **Yamato il grande samurai**, di Hiroshi Inagaki, con Toshiro Mifune, Yoko Tsukasa. Giappone avventuroso 1958 — *Storia del coraggioso e leale principe Yamato, ostacolato dalla matrigna, che cade vittima di intrighi di palazzo e soccombe in un'imboscata nonostante la sua difesa e ribrezza*
— **Film no stop**

RADIOUNO

15 — [illegible]e digressioni storico-antropologiche sul gioco
16 — **Il Paglione - Estate**, a cura di G. [illegible]
17,30 **Radiouno jazz '88**, a cura di Adriano Mazzoletti
17,55 **Onda verde camionisti**
18,06 **Ogni giorno una storia**
18,30 **Musica sera: Fogli d'album**
19,15 **Accelta, si fa sera**
19,28 **Audiobox**, a cura di P. Faya
20 — **Pangloss**. I racconti del mese. *Natale sulla via di un uomo ben noto* di Hoffmann
20,20 **Mi racconti una fiaba?** favole di ogni Paese
20,30 **Napoli dei poeti**
21 — **Donne donne eterni dei**, l'epopea raccontata da Roberto Brivio
23,05 **La telefonata**

[illegible]

15 — **Stereobig**
16,32 **Stereobig parade**
21 — **Stereodrome**

RADIODUE

13,45 **Strani, i ricordi** Pensieri d'autore raccolti in biblioteca
14,15 **Programmi regionali**
15 — **Agenda, meglio mia non ti conosco**, di Achille Campanile. Lettura integrale a più voci diretta da [illegible] Gagliardo
16,30 [illegible] **Economia**. Taccuino economico. Modo delle valute. Bollettino [illegible]
15,45 **Estate** [illegible] **tutti**, pomeriggio di [illegible] parole e attualità
16,32 **Prima** [illegible] **sera** [illegible] **compagnia** [illegible] **Radiodue**. La musica della vita: il sentimento del tempo, un programma di Paolo Fenoglio
18,50 **Colloqui**. Conversazioni private con gli ascoltatori nelle lunghe sere d'estate
22,19 **Panorama parlamentare**

[illegible]

— **Studiodue**
16,05 **I magnifici dieci**. Dischi in cerca della hit parade
20,45 **F. M. Musica**, [illegible] dischi

RADIOTRE

14 — **Pomeriggio musicale**: Compact club, itinerario musicale
15,45 **Stagione radiofonica Festival Jazz**, da Reggio Emilia
17 — **Cura e igiene della mente**
17,30 **Terza pagina**. Musica e attualità culturali. Musiche di Mozart, Paganini e Brahms
19,45 **Musicasera**
21 — Dall'Auditorium Scarlatti di Napoli **Il Festival pianistico**. Integrale per pianoforte solo di Brahms. Pianista Gerhard Oppitz
22,30 **La povertà nel cuore del benessere**, di Alessandra Badueli. Sesta puntata
23 — **Karl August Cannabich**. Divertimento concertante in la maggiore per due violini e orchestra
[illegible] **Il Jazz**, da Torino, a cura di R. Bergerone

[illegible]

— **Musica e notizie per chi vive e lavora di notte**
24 — **Il giornale della mezzanotte — Onda verde notte**

ODEON TV

13,30 **La mamma è sempre la mamma**, telefilm con Vick Lawrence. *Viaggio alle Hawaii*
14 — FILM ● **Lo sceicco**, di Alfonso Brescia, con Angela Luce, Rik Battaglia. Italia drammatico 1979 — *Orlando napoletano deve curare la malinconia ammaliata. Che fare? Si arrangia con ogni mezzo, anche illecito. Lacrime e volontà*
15,45 **La tv dei ragazzi**
— **Favole russe**, cartoni animati
— **Il piccolo guerriero**, cartoni animati
— **L'invincibile shogun**, cartoni animati
— **Centurions**, cartoni animati
— **Jayce il cavaliere dello spazio**, cartoni animati
18,30 **Jenny 20-21**, varietà con Michael Pergolani
19 — **I protagonisti della vita piemontese**, rubrica
19,30 **M'ama non m'ama**
20 — **La ruota della fortuna**

20,30 FILM ● **Space Vampires** di Tobe Hooper, con Steve Railsback, Peter Firth. Usa horror 1985 — *Il regista è lo stesso di Poltergeist che qui si ci- un soggetto tratto beat seller omonimo di Colin Wilson. Le bare da il levarono. I sarcofagi sono agglomerati/ni contenitori di vetro — scoperti durante un viaggio interplanetario in un'astronave alla deriva — dove sta, ibernata, quella mala gente. Quando avventatamente li scongeleranno...*
22,30 **Benny Hill show**
23 — **Un salto nel buio**, telefilm
23,30 **Baby e Larry, due «poliziotti» americani**, telefilm
24 — FILM ● **Il trionfo della carta bollata**, di F. Legrand, con Edwige Feuech, Thierry Tevday. Germania commedia 1958 — *La disinvolta attrice filmerà Susanna spacciò un falsato abbandonato per il figlio di Napoleone. Lo stratagemma consi- Napoleone III sposare Maria d'Austria*

MONTECARLO

13,30 **Beat '88**
14,30 **Clip clip**, musica, videoclips, immagini stuzzicanti per i giovani
15 — **Batman**, telefilm. *Un attacco per Gotham City*
15,30 **Wayne and Shuster**, telefilm
16 — FILM ● **Giorni caldi a Palm Springs** di Norman Taurog, Troy Donahue, Connie Stevens. Usa commedia 1963 — *Tutte le scappatelle amorose di una equestre di pallacanestro in vista a Palm Springs. Alcune finiscono bene, alcune finiscono male*
18 — **Flamingo Road**, telefilm con Morgan Fairchild. *Il cattivo e la bella*
19 — **Matlock**, telefilm. *Angel*
20 — **Tmc News**
20,30 **Beat '88**

20,30 **Beat '88**, sintesi degli avvenimenti della giornata
22,30 FILM ● **Macchina per uccidere** di Anthony Lanza con Lee Van Cleef, Ana Obregon, Hugo Stiglitz. Spagna drammatico 1988 — *Un ex militante dei separatisti baschi è minacciato di morte dai suoi ex compagni da una parte, e dalla mafia dall'altra, che controlla la cooperativa agricola. Con la moglietta parca di salvarsi la pelle*
0,15 **Notte News**
0,30 **Get Smart**, telefilm. *Scuola di spie*

SVIZZERA

17,30 **Telegiornale**. Prima edizione
17,35 **Per i bambini: Libro aperto**
— **Ching Chang e la danza del drago**
— **Ratter d'occhio, Zigomo e Segno**
— **I racconti della volpe**
18 — **Professor Peepsnagle**, telefilm. *Fuga dal castello*
18,30 **Telerally**. Gioco a premi in collaborazione Il Touring Club Svizzero, l'Automobile Club Svizzero e l'Ufficio svizzero per la prevenzione degli infortuni. *Seconda tappa: Sursee-Meiringen*
19 — **Olimpia flash**. I principali avvenimenti in breve
19,30 **Il quotidiano**. Fatti e cronache
20 — **Telegiornale**

20,30 **T.T.T.** Fest, temi, testimonianze: *Folklore, amore vitcola*
22,20 **Telegiornale**
Giochi olimpici. Retrospettiva della giornata

9 — **Giochi olimpici**
— **Ginnastica femminile**
— **Nuoto (finali)**

CAPODISTRIA

Palinsesto interamente dedicato alla XXIV Olimpiade di Seul
12,30 **Sollevamento pesi: 99 kg**
— **Boxe**: eliminatorie (differita)
16,30 **Repliche**
19,30 **Sportime**, quotidiano sportivo. Prima edizione
20 — **Repliche**

20,30 **Rubrica speciale**
21 — **Repliche**
22,30 **Sportime**, quotidiano sportivo. Seconda edizione
22,45 **Repliche**
23,30 **Summary**
1 — **Canottaggio**. Repêchages
— **Ciclismo su pista**. Eliminatorie e quarti di finale
— **Ginnastica**. Esercizi liberi a squadre femminili

4 — **Nuoto**. Finali
— 100 farfalla
— 200 stile libero femminili
— 400 misti maschili
— 200 rana femminili
— 4 x 100 stile libero maschili
6,15 **su pista**
— **Ginnastica**. Differita
— **Canottaggio**. Differita
— **Boxe**. Eliminatorie (differita)
— **Lotta greco-romana**. Eliminatorie
11 — **Lotta greco-romana**. Eliminatorie
— **Boxe**. Eliminatorie

IN POLTRONA

Ora Piedone va in Africa

ITALIA 1 — 20,30

Il serial cinematografico incentrato sulle avventure di Bud Spencer nei panni del poliziotto napoletano Piedone, proseguì, dopo «Piedone a Hong Kong», con questo «Piedone l'africano», ancora più brutto e miliardario al botteghino. Il protagonista stavolta è sulla pista diamanti. Un collega sudafricano, suo grande amico, è stato ucciso cattivi, e Spencer ingrassa i muscoli trasferendosi appunto in pestare a e a sinistra. Carlo Pedersoli, l'ex campione di lanciato spaghetti col nome Bud Spencer, litigò col partner Terence e fece questi film in assolo. Dopo due o tre titoli il filone Piedone si rosamente e in modo inspiegabile. Oggi Spencer gestisce una compagnia aerea privata e ha praticamente abbandonato il cinema.

Bud Spencer

Quasi come Cernobil

CANALE 5 — 20,...

Quando uscì «Sindrome cinese», in onda stasera 5, l'incu- di Cernobil ora questo appassionante e film firmato James Bridges acquistò un tono profetico. L'incidente alla centrale sovietica, e quelli precedenti negli Uniti, misero il da- concretezza pericolo dell'effetto «Sindrome cinese», ed è quanto rischia di capitare anche nella centrale dove Fonda giornalista e Michael Douglas si trovano a un servizio. Proprio mentre sono lì scoppia che i tecnici cercano di controllare che solo per un soffio, grazie all'intervento dello Jack Lemmon, non degenera in cataclisma. La giornalista e l'operatore hanno filmato i fasi dell'incidente ma la messa in onda sarà ostacolata.

Jane Fonda

Io e il libro ultime puntate

RAI TRE — 21,30

La bella rubrica di scarso successo «Una sera, libro» si conclude con due puntate dedicate rapporto tra cinema e televisione.

Questa sera il Alberto Lattuada parlando del romanzo «Cuore di cane» di Bulkakov rievocherà il suo compiuto realizzare l'adattamento cinematografico del libro.

Domani invece, sempre alle 23,30, sarà la volta Au- che si occuperà delle spy stories da «La talpa» alla «Spia che venne dal freddo» di Le Carré, forse cammarican dosi che il brevissi- a sia stato ultimamente vittima di smanie letterarie.

Alberto Lattuada

A proposito Corrado Augias rivedremo presto il giornalista Panorama caduto dalla tv, Rai tre, condurre una rubrica dal titolo abbastanza significativo: «Crimen».

Quelle case trent'anni fa

CANALE 5 — 21

Trent'anni fa, i costumi sessuali degli italiani subirono una svolta storica. Entrò in vigore la legge Merlin e contemporaneamente si aprirono le persiane quelle chiuse, dove da decenni si praticava, legalmente, la prostituzione. Canale 5 propone lo speciale dolci case- ricostruzione passato, raccontando co- e perché le istituite dell'Unità d'Italia e perché vennero abolite dal Parlamento in seguito alla proposta della senatrice socialista. Si tenta inoltre un'indagine sulla prostituzione degli Anni Ottanta, dalle lucciole travestiti lo spettro

Un dossier sulla prostituzione

. Nella prima parte del dossier, Wanda, protagonista del periodo d'oro case chiuse, ri- le abitudini, i della mpchetta, la tristezza di vita spesso squallida.

E il cinema creò Sophie

RAITRE — 20,50

«Il tempo delle mele», in onda sta- è uno i fenomeni cinematografici questi anni. questa sgnifica a congegnata pellicola nacque il filone investì non solo il mondo cinema tutto l'universo comunicazione, dalla tv alla pubblicità, alla moda. Per- è Sophie Marceau, appena adolescente, oggi diva emergente, legata sentimentalmente al regista Andrei Zulawsky, che ha già sostenuto prove profes- di un certo impegno, recitando anche nel ruolo di una pro- (in tempi centi però il richiamo del successo si è fatto sentire e Sophie Marceau sta lavorando alla terza puntata del «Tempo mele- uscirà fra breve).

Nel film di l'attrice indossa i panni di Vic, una quattordicenne che con le incertezze dell'adolescenza fra feste, pomeriggi discoteca e problemi scolastici. I primi turbamenti di Vic si dipanano sotto pochi del nord. Un corrispondente

Sophie Marceau

Claude Brasseur, della Brigitte Fossey e di una bionda artista, Gray. Finalino con sa, tutto arricchito dalla musica di Vladimir Kosma che con tempo delle mele» si è imposto come uno dei compositori di maggior A Torino il film, programmato al Nazionale, fare la coda a migliaia di spettatori.

STAMPASERA
TUTTI I VENERDI'
SETTE GIORNI
DI PROGRAMMI TV

RETE 7

13 — **Marron glacé**,
14 — in, cartoni animati
14,30 **Charlotte**, cartoni animati
15 — **Fantastici 4**, cartoni
15,30 **Cyborg**, cartoni animati
16 — **Castello principe dei mostri**, cartoni animati
16,30 **Kuri Kum**, cartoni animati
17 — **Kai il guerriero**, cartoni animati
17,30 **Provaci ancora Lenny**, telefilm
18 — , cartoni animati
18,30 ita, cartoni animati
19 — **Informa 7**,
19,30 **La posta di Vega**, rubrica
FILM ● **Il diavolo nelle** , di Allan Dwan, con Vera Ralston, John Carroll, Walter Brennan. Usa drammatico 1950 — *Una spaccato angelico ma dall'animo diabolico getta lo scompiglio in un piccolo paese al confine Il Messico e gli Stati Uniti. Divisane l'a proprietario sua casa piace, poi preferisce sposare un ricco latifondista. Quando un precedente consorte si fa vivo, viene immediatamente assassinato*
22,30 **Telediomani**, collegamento via satellite con Sandro Paternostro
23 — **Marron glacé**, telenovela
23,45 **Informa 7**, notiziario
24 — FILM ● **Operazione Tiziano**, di Novelovic, con Campbell, Mika Baloh

RETE MANILA

6,30 **Morning music**
11,40 **Il regno dei cartoni**, cartoni animati
13,05 **La moda**
15,05 FILM ● **I avventurieri** fu-
Nel regno dei cartoni, animati
18,40
21,30 **Il giramondo**,
22 — **Le auto della set** , programma promozionale
1 — **Il giramondo**, settimanario

TELEMONTECARLO

13 — **Parola mia**, rubrica. , L. Beccaria
14,50 **Anche i ricchi piangono**, telenovela con Veronica Castro
15,50 di , sceneggiato di Renato Castellani, con Philippa Leroy
16,50 **Video mix**, i migliori filmati musicali in alle classifiche di tutto il mondo
17,50 **Cuori nella tempesta**, telenovela
18,50 **La vedova e il piedipiatti**, neggiato di Lucio Lanci, Nicchi, Enrico Papa
19,30 **Tgt Il Gazzettino di Telecapodistria**. Informazioni locali e nazionali
20 — **Dancin' days**, telenovela
20,30 **Azzurro quotidiano**, documentario
21,15 **Il ritorno del** , telefilm
22,15 **Tgt** **Telecapodistria**. Informazioni
22,25 **Sport e sport**, sportiva in
FILM ● di Alexander Pasicko, Natalija Petrova, Valerij Kozinzev. fantascienza 1970 — *La principessa Lucchilla rifiuta tutti gli aspiranti alla mano perché il cavaliere Ruslan, che l'avrà in moglie dopo aver messo in fuga i bellicosi aggressori. la strega Naschi rapisce la sposa alla consegna a uno .*

TELEREGIONE

13 — , telefilm
13,30 in pantofole, telefilm
14,30 **Le auto della settimana**, programma promozionale
15 — FILM ● **Tobia, il cane più g che ci sia**, di Joseph McGrath, con Jim Dale, Spike Milligan, Angela Douglas. Usa commedia 1974 — *Il cane di uno scienziato ingoia polverina che lo fa crescere a di- fino a farlo diventare un mostro. Il povero animale corre il rischio di essere eliminato dall'esercito, ma è salvato dalla scoperta di un antidoto che lo riporta alla normalità*
17 — **Telegiornale**
17,15 **Le auto della settimana**, programma promozionale
17,45 **Pegaso kid**, cartoni animati
18,50 **Ricaldo Rinaldini**, telefilm
19,30 **Canzonee** , attualità
20,15 FILM ● **I magnifici tre del karatè**
22,30 **Telegiornale**
Le auto della , programma promozionale
23,30 **Proposta d'arredamento**
0,30 **Telegiornale**
1 — **Detective in pantofole**, telefilm

TELESUBALPINA

18,30 FILM ● **Quel caldo amore**, di Denis Héroux, con Mylène Demongeot. Francia drammatico 1974
19,30 **I misteri dello spazio**, documentario. *Dallo spazio alla Terra*
19 — **Pietre vive**, rubrica missionaria
20 — **Cartoni animati**
20,30 FILM ● **Intelligence service**, di Robert Vernay, con Jean Thielment, Yvan Desny. Francia poliziesco 1959
22,30 **Speciale Telesubalpina**. A cura di Filippo Re. *Viaggio nel parco delle Meridie*
23 — **Il Regionale**, notiziario
23,30 **I Sanford**, telefilm

RETE A

15 — **Il tesoro del sapere**, programma per ragazzi
16 — **Rosa selvaggia**, teleromanzo
17 — **Un uomo da odiare**, teleromanzo
18,30 **Ai grandi magazzini**, teleromanzo
19 — **Un'autentica pesta**, telefilm
19,30 **TgA**, notiziario
20 — **La mia vita per te**, teleromanzo
20,30 **Ai grandi magazzini**, teleromanzo
20,50 **Un uomo da odiare**, teleromanzo
21,40 **Rosa selvaggia**, teleromanzo
22,20 **Il peccato di Ognil**, sceneggiato, con Anne Martin

PAN TV

15,30 **Cartoni animati**
17 — **Innamorarsi**, teleromanzo
18 — **Illusione d'amore**, telefilm
20 — **Anche i ricchi piangono**, teleromanzo
21 — FILM ● **Quel nostro grande amore**, di Tullio De Michael, con Michel Lemoine
23 — **Catch**, campionati mondiali
24 — FILM ● **La notte del gabbiano**, di Kikumi Iwauchi, con Mie Hara. Giappone drammatico 1970 — *Una donna, in attesa di - ne sione dell'amante, Una relazione con un ragazzino*

11,35 **Futura music**, musicale
Nel , cartoni animati
14,05 FILM ● **La valle del terrore**
16,15 **Cameo theatre**, telefilm
18,50 **Nel regno del cartone**, cartoni animati
20 — **Gli uomini della Rai**, telefilm
— **Il giramondo**, documentario
22,30 **Le auto della settimana**, programma promozionale
Futura music, programma musicale

RETE MIA

14 — **I cento giorni di Andrea**, novela
16 — **Forza Bugs**, cartoni
16,30 **Ape Magà**, cartoni
18 — **Amici animali**, cartoni
18,30 **Storia dell'evoluzione**
19,40 **Il bianco e il nero**, telefilm
20,30 **Mini mistery**, telefilm
21 — **Enigma**, sceneggiato
23 — **Film con stop**

TELEREGIONE

17 — **La parola a Pupsi and Shirlie**
17,15 **Metropolis**, nei quartieri giovani delle grandi città
17,30 **Visti e commentati** 18,30 **Tracia** minuti con **Ronnie James Dio**
19 — **La parola a Black**
19,15 **I successi del giorno**
23,30 **Lloyd Cole and the Commotions**
0,30 **La lunga notte rock**

14 — FILM ● **I misteri del Mato Grosso**
15 — FILM ● **Starlandia**, programma per ragazzi
17,30 **Banana split**, cartoni animati
18 — **Cronaca**, telefilm
18,50 **Marron glacé**, telenovela
Gunsmoke, telefilm
20,30 FILM ● **Ore violente**
22,30 **Telefilm**
22,45 **Frutto proibito**
,15 **Controsterzo**, rubrica di motori
24 — **Daniel Boone**, telefilm
— **Programmi di sera**

RAI VAL D'AOSTA

14 — **Sam, il ragazzo del West**, telefilm
15 — **Hanna & Barbera**, cartoni animati
18,30 **Jenny e i**, cartoni animati
19,10 **TVA entate**, notiziario
19,45 **Spazio promozionale**
20 — **Cartoni animati**
20,20 FILM ● **Tibbs non comunicate dell'emittente**
24 — FILM ● **Tibbs non comunicate dell'emittente**

EDITRICE LA STAMPA SPA
Presidente: Giovanni Agnelli
Vicepresidente: Vittorio Cassoni di Chiusano
Amm.ne/strat. delegato e Direttore Generale: Paolo Peloschi
Amm.ri/strateh: Enrico Auteri; Luca Cordero di Montezemolo;
Umberto Cuttica; Giovanni Giovannini; Francesco Paolo Mattioli
Sindaci: Alfonso Ferrero (presidente); Luigi Demartini; Giovanni Paradiso

STAMPASERA

Lidia Bernardelli direttore responsabile
Carlo Bernardo Vaudinanni
Stabilimenti tipografici: Editrice La Stampa spa, via Marenco 32, 10126 Torino
Registrazione Tribunale di Torino n. [redacted]
© 1988 Editrice LA STAMPA spa
Certificato ADS (Accertamento diffusione stampa) n. 1177 del 16/12/1987

ANNO 120 NUMERO 219. MARTEDI' 20 SETTEMBRE 1988

Ecco il concerto di domani sera al «Palasport»

Da Gillian e compagni un giudizio severo sulle nuove band dell'heavy metal: «Spendono più soldi dal parrucchiere che in strumentazione». Il gruppo si è riunito nel 1984, dopo una separazione durata ben dodici anni

Una recente immagine dei cinque Deep Purple: il gruppo ha [redacted] il vecchio look, fondato su capelli lunghi e giubbotti in pelle

Hard-rock tra laser e nostalgia Sono di scena i «Deep Purple»

TORINO • Il compact- [redacted] era di là [redacted] venire, le copertine dei dischi erano og- [redacted] culto, [redacted] consistenza, odoravano. Servivano ad [redacted] più [redacted] del litaio. Così, se «Athom Hearth Mother», il primo grande successo di Pink Floyd, veniva ricordato come «il disco delle mucche», per via della fotografia [redacted] copertina, i Deep Purple [redacted] nno continuato a immaginarli, per anni, scolpiti nella roccia, come i grandi Presidenti [redacted] sul monte Rushmore.

Era il 1970 e il disco s'intitolava «Deep Purple in rock».

Quasi quindici anni dopo quel primo, ineguagliabile successo, [redacted] i Deep Purple son [redacted] a [redacted] insieme, nell'84.

Destino condiviso con molte altre band formatesi a cavallo tra gli Anni Sessanta e Settanta, si erano divisi dopo l'ubriacatura di su[redacted] — che aveva raggiunto la punta massima nel 1973 — e i primi segni di [redacted] — quattro anni più tardi —; avevano tentato con [redacted] soliste anche [redacted] insieme, nell'84.

Destino condiviso con molte altre band formatesi a cavallo tra gli Anni Sessanta e Settanta, si erano divisi dopo l'ubriacatura di successo — che aveva raggiunto la punta massima nel 1973 — e i primi segni di stanchezza — quattro anni più tardi —; avevano tentato con [redacted] soliste anche [redacted] album, supportati [redacted] una media [redacted] concerti l'anno) o brevi avventure in altre formazioni.

Lasciandosi [redacted] spalle alcuni [redacted] illegittimi (la «Ian Gillian Band», i «Rainbow» di Blackmore), per poi [redacted] mare a cercarsi. Nella certezza che, se c'è ancora qualche fetta da ritagliare nella grande torta dello showbusiness, la strada da percorrere è quella del «ri- [redacted] al vecchio. [redacted] mancanza, almeno, [redacted] idee [redacted] giori.

[redacted] più che questi sono anni [redacted] quell'hard rock di cui i Deep Purple furono antesignani (e [redacted] progredito, è degenerato, è secondo [redacted] punti [redacted] vista, nell'heavy-metal e in tutte le sue, si fa per dire, sfumature), conquista [redacted] sempre più ampie di mercato.

Eccoli, [redacted]. Domani sera li vedremo in concerto al Palazzetto dello Sport (organizzazione Radiostuff, per il Festival [redacted] L'Unità), in formazione completa: Jord Lord, tastiere; Ian Paice e Roger Glover, batteria; [redacted] chie Blackmore, chitarra; Gillian, voce.

Simili, il più possibile, a com'erano allora: capelli rigorosamente lunghi, bassette in proporzione, gilet [redacted] pelle, guardaroba nero e, per il giorno, [redacted] a specchio.

In polemica, però con i loro [redacted] minori: *«Noi i capelli lunghi li portiamo anche adesso che siamo intorno ai quarant'anni, e quello che c'interessava maggiormente è sempre stata la musica. Questi nuovi gruppetti nati all'inizio degli Anni Ottanta, badano molto più al look che alla musica, e probabilmente spendono più soldi dal parrucchiere [redacted] in strumentazioni»*.

E al giudizio severo s'aggiunge anche [redacted] pronostico: *«La nostra opinione sul futuro delle nuove hard-rock band? Ne riparleremo tra ventisei anni»*.

Programma di viaggio? Il primo [redacted] dei Deep Purple è *«In Rock»*, pubblicato nel 1970. Tre dischi in due anni [redacted] altri due sono *«Fireball»* e *«Machine Head»*) rappresentano un bel bottino di gloria e denaro. Sono già [redacted] discesa, invece, gli album successivi: *«Who [redacted] We Think [redacted] Are?»*, *«Burn»*, *«Stormbringer»*.

Lì, [redacted] questi [redacted] dischi, oltre che dai più recenti *«Perfect Stranger»* e *«The [redacted] of the Blue Light»*, pescherà il repertorio del concerto.

[redacted] altro attendersi? Rock [redacted] qualità, che [redacted] sfogo nella violenza [redacted] suono, sicuramente. Qualche emozione, per i vecchi fans; [redacted] giochi [redacted] laser, che costituiscono, con effetti impressionanti, il punto [redacted] forza [redacted] show.

Lo scorso anno i Deep Purple si erano esibiti, con successo, in un tour [redacted] [redacted] toccato Milano, Roma e Verona.

Biglietti in prevendita [redacted] soliti punti, oltre che al parco Ruffini.

E' probabile che questa sera, a differenza di quanto accade [redacted] occasione delle rimpatriate di band [redacted] ascoltare i «duri» Deep Purple ci saranno molti teen-agers, [redacted] costituiscono la fascia d'ascolto dell'hard-rock.

Via i Deep Purple, sarà di s[redacted] giovedì sera sempre al Palasport, il rock «made in Italy», [redacted] i Litfiba di Pelù, che con gli album «Desaparecido» e «17» [redacted] hanno [redacted] meritato successo.

Stefania Miretti

CRITICA		PUBBLICO
★★★★★	ECCEZIONALE	●●●●●
★★★★	BUCCESSO	●●●●
★★★	CONSENSI	●●●
★★	DISCORDI	●●
★	SCARSO	●

STASERA AL CINEMA

PRIME VISIONI

ADUA 200
corso G. Cesare 57 ☎ 859.431
Il pranzo di Babette, di G. Axel, con Stéphane Audran, J.-P. Le Fort — Una donna chef nella Parigi della repressione opera i comandi comunica il suo amore per la vita a una comunità di puritani donati con un pranzo sontuoso. Commedia drammatica
Ore 16.30; 18.30, 20.30; 22.30 ★★★★/●●●●

ADUA 400
corso G. Cesare 57 ☎ 859.431
Grazie a bello, di John Waters, con Divine, Ricky Leigh, Sonny Bono, Debbie Harry (Usa-Col.) — Il celebre cineasta del cinema underground americano, recentemente scomparso, alle prese con le peripezie folte e ballerine del primi Anni 60. Non ver. Commedia
Ore 16, 17.30; 19.05; 20.45; 22.30 ★★★/●●●

AMBROSIO
corso V. Emanuele 33 ☎ 547.007
Labirinto mortale di Peter Yates, con Kelly Mc Gillis, Jeff Daniels. Colori non visto — Una ragazza coraggiosa intervista nell'America reazionaria degli Anni [redacted] qualcosa non [redacted] nell'interpretazione d'un gruppo di sedicenni esili attori. Giallo
Orario 15.15; 16.55; 18.40; 20.25; 22.05 ★★/●●●

AMBROSIO PICCOLO
corso V. Emanuele 33 ☎ 547.007
Challenge di Jack Shoklar con Michael Nouri, Kyle MacLachlan [redacted] Non visto (Usa - colori) — In una coppia di sbarcati a chiamarsi un attimo, mentre in terra si stroncano un manifestatore di sporco politico che insama il mare. Fantascienza
Orario 15.20; 17.05; 18.50; 20.35; 22.20 ★★/●●

ARLECCHINO
corso Sommeiller 22 ☎ 597.190
Sulla tracce dell'assassino, con Sidney Poitier, Tom Berenger — Parte disperata, due contro due in montagna. Via la guida tentativa con l'assassino e la guida maschio con l'agente (convalescente in mare). Avventuroso
Ore 16.15; 18.20; 20.25; 22.30 ★★/●●●

CAPITOL
via San Domenico 84 ☎ 540.800
Bat 21 di Peter Markle, con Gene Hackman, Danny Glover — Una storia vera dedicata al colonnello Una disperso nel terribile vietcong a caccia delle manovre d'un micidiale missile Drammatico
Orario 15; 16.10; 20.20; 22.30 ★/●●●

CENTRALE
via C. Alberto 27 ☎ 549.778
Alla ricerca di Clara Peploe con Jacqueline Bisset, James Fox, Irene Papas (G. B. 1988) Colori — Passato e presente si scontrano in un'isola dell'Egeo, contemplata da una regista che ha la sensibilità della gente del Nord per i costumi mediterranei Commedia
Orario 16.40; 18.40; 20.40; 22.30 ★★/●●

CHARLIE CHAPLIN 1
via Garibaldi 33/5 ☎ 548.348
Due fuggitivi e mezzo, di Francis Veber. Con Pierre Richard, Gerard Depardieu. (Francia - colori) — Ex detenuto, già reprimere professionista si trova coinvolto in una rapina improvvisata da un padre di famiglia senza lavoro. Non ver. Commedia
Orario 15; 17.40; 19.20; 21; 22.40 ★★/●●●

CHARLIE CHAPLIN 2
via Garibaldi 33/5 ☎ 548.348
Il volo di Theo Angelopoulos, con Marcello Mastroianni, Nadia Mouroussi, Serge Reggiani — Un insegnante chiuso si dedica all'apicultura e perde inverno di ritrovare le vecchiaia amando forsennatamente una giovanissima. Vist. 18 Drammatico
Ore 15; 16.15; 20.30; 22.40 ★★★/●●●

CRISTALLO
via Bertola 8 ☎ 650.71.20

S. O. S. di Rocky Morton e Annabel Jankel, con Bernie Guard, Meg Ryan, Charlotte Rampling. Colori non visto Prima visione
Orario 16.30; 18.30; 20.30; 22.30

TAGLIANDO PER L'EDICOLANTE - 20 SETTEMBRE 1988
STAMPASERA
L'ABBONAMENTO IN LIBERTA'
20 settembre 1988
Togliere con la squadretta lungo la linea tratteggiata

DORIA
via Cavour 8 ☎ 543.422
Madame Sousatzka di John Schlesinger, con Shirley MacLaine (Leone d'oro Venezia 1988) e Twiggy. Non visto — Una duplice irregolarità di piano al vede soffrire il suo migliore allievo. Ma ciò ne stanca soluzione. Drammatico-sentimentale
Orario 15.40, 17.55; 20.10; 22.26 ★★★/●●●

ELISEO GRANDE
piazza Solferino ☎ 547.8341
La leggenda del santo bevitore, di Ermanno Olmi, con Rutger Hauer, Anthony Quayle (Italia-Colori) Non vist. — Dal racconto di Joseph Roth la avventura di un ubriacone risvegliato da un misterioso personaggio Drammatico
Ore 15, 17.30; 20; 22.30 ★★★/●●●●

ELISEO BLU
piazza Solferino ☎ 547.8341
Intrigo a Hollywood di Blake Edwards, con Bruce Willis, James Garner, Mariel Hemingway. Colori non vist. — Hollywood ingegna per sfruttare Tom Mix lo sceriffo Wyatt Earp. Una [redacted] amicizia contro una gang che controlla la produzione Commedia
Orario 16.30; 18.30; 20.30; 22.30 [redacted]

ELISEO ROSSO
piazza Solferino ☎ 547.8341
Sogno Café, di Percy Adlon, con Marianne Sägebrecht, Jack Palance — La cicciona di «Bagger Baby» metabolizza la tragedia: vita d'un motel del nome pomposo perduto nel deserto della California. Non vist. Commedia
Ore 15.30; 17.15; 19; 20.45; 22.30 ★★★/●●●

FIAMMA
corso Trieste 37 ☎ 273.047
Poltergeist III, di Gary Sherman, con Tom Skerritt, Nancy Allen — La forza del male, al tempo fantastico, tentano di strappare la piccola protagonista che si crede si vicari in un grattacielo protetto da sofisticata tecnologia Vist. 14 Horror
Ore 18.45; 18.40; 20.35; 22.30 ★★/●●●

GIOIELLO
via C. Colombo 21 ☎ 806.760
Inferno a Venezia con Klaus Kinski, Barbara De Rossi, Christopher Plummer. Colori vist. 14 — Il vecchio vampiro, reduce dall'atomica, ha appreso che potrebbe finalmente morire se una vergine lo amasse Pertanto si mette in caccia nella Laguna Horror
Orario 16.30; 18.30; [redacted] 22.30 ★★/●●●

IDEAL
corso Svizzera 9 ☎ 531.43.16
Mia moglie è un [redacted] Pipolo, con Massimo Boldi, Valeria D'Obici Eva Grimaldi. Non visto Prima visione
Orario 16.30; 18.30; 20.30; 22.30

KING KONG CINESTUDIO
via Po 21 ☎ 658.76.85
La legge del desiderio, di Pedro Almodovar, con E. Poncela e C. Maura. [redacted] Col.). — Gli amori [redacted] sicina, stravolto sciamo ata religiosissima [redacted] maschile. V. 18. Commedia drammatica
Ore 17; 18.50; 20.40; 22.30 ★★★/●●

LILLIPUT
via XX Settembre 15 bis [redacted]
Figli di un dio minore, di Randa Haines, con William Hurt, Marlee Matlin, Piper Laurie (usa-Color) — Insegnante poco ortodosso in una scuola per sordomuti s'innamora di un'allieva che lo ricambia Non sarà facile Drammatico
Ore 16; 18.10; 20.20; 22.30 ★★★/●●●●

LUX
Galleria S. Federico ☎ 545.2805
Il bacio di mezzanotte di Kathryn Bigelow, con Adrian Pasdar, Jenny Wright. Non visto — Sembrerebbe buttati vitaio che si spostano vocando di notte a bordo di un camper, invece rappresentano l'ultima incarnazione dei vampiri. Horror
[redacted] 15.40; 17.30; 19.05; 20.45; 22.30 ★★★/●●●

NAZIONALE 1
via Pomba 7 ☎ 518.584
Good Morning Vietnam di B. Levinson, con Robin Williams, Forest Whitaker. Dolby stereo colori non vist. — I tassi anche squadra d'un formidabile duo—jockey accompagnano i giovani americani che nel Vietnam vanno a morire o a uccidere Farsa
Orario 15.45; 18; 20.15; 22.30 ★★★★/●●●

NAZIONALE 2
via Pomba 7 ☎ 518.584
Treno di panna di Andrea De Carlo, con Carol Alt, E. Rubini — Avventura di lavoro e di sentimenti d'un giovane differisce inamorato dell'America e dell'Arte Commedia
Orario 16.10; 18.20; 20.25; 22.30 ★★/●●●

[redacted] 1
via Arsenale 21 ☎ 533.400
La creatura di Jean-Paul Ouellette, con Charles King, Mark Kinsey Stephenson, Alexandra Dumas. Vietato 14 Prima visione
Orario 16.30; 17.15; 19; 20.45; 22.30

OLIMPIA [redacted]
via Arsenale 21 ☎ 533.400
Paura di Jerrold Freedman, [redacted] Matt Dillon, Elizabeth McGovern, Carol Baker, Geraldine Page.
Orario 16.30; 18.30; 20.30; 22.30

REPOSI
via XX Settembre 15 ☎ 531.400
Il segreto della piramide d'oro di Ken Kerapis con Cindy Lauper, Jeff Goldblum. Prima visione
[redacted] 16.10; [redacted] 22.30

ROMANO
Galleria Subalpina ☎ 518.116
La leggenda del santo bevitore, di Ermanno Olmi, con Rutger Hauer, Anthony Quayle (Italia-Colori) Non vist. — Dal racconto di Joseph Roth la avventura di un ubriacone risvegliato da un misterioso personaggio Drammatico
Ore 15; 17.30; 20; 22.30 ★★★/●●●●

STUDIO RITZ
via Assarotti 2 ☎ 530.571
Codice privato di Francesco Massaro con Ornella Muti. — Una donna sola davanti al telefono e al computer regolare le tasi del suo amore perduto. Presentato alla Mostra di Venezia Sentimentale
Orario 18.30; 18.30; 20.30; 22.30 ★★★★/●●●

VITTORIA
via Nizza 338 ☎ 617.760
Agenda di pericolo II, destinazione Miami di Alan Myerson, con Bubba Smith, David Grubb. Non visto — La solita banda scatenata sbarca violenta a [redacted] finendo coinvolta nelle solite indagini per un furto di diamanti Farsa
Orario 15.40; 17.20; 19; 20.45; 22.30 Non recensito

ZETA D'ESSAI
via Cellamonte 13 ☎ 745.3907
Cyberenteka, di Walt Disney — Tormentata [redacted] pidra, l'eroina della fiaba di Perrault gode nella versione hollywoodiana del racconto di due simpatici topolini. Abbinato a **Paperino e il mago** Disegno animato
Orario 15: [redacted] ; 22.30 Riedizione

PROSEGUIMENTI

AMBRA
via C. Saluzzo 17 ☎ 317.017
L'ultimo imperatore, di Bernardo Bertolucci, con J. Lone, Joan Chen, P. O'Toole, R. Sakamoto (Usa-Italia-Col.) — La storia di Pu Yi, proclamato imperatore a tre anni, per due volte sul trono, tristo carcerato e giardiniere nella Cina rossa. Drammatico
Ore 19.30, 22.30 ★★★/●●●

CINE TEATRO FREGOLI
[redacted] Cluso 2 bis ☎ 512.251
La storia infinita, di Wolfgang Petersen, con Noah Hathaway, Barret Oliver, Tami Stronach (Germania Ost.-Colori) — Un bambino entra attraverso la lettura nel regno della fantasia popolato di mostri buoni. N. V. Fantastico
Ore 20.30, 22.30 Riedizione 1988

FARO
via Po 28 ☎ 835.616
Arancia meccanica, di Stanley Kubrick, con Malcol[redacted], Patrick Magee, Adrienne Corri (Gran Bretagna - Colori) — Il capo di una banda di teppisti è sottoposto ad una cura che gli elimina l'aggressività. Vist. 18 Drammatico
[redacted] Ultimo giorno Riedizione 1972

FORTINO
via Cigna 47 ☎ 655.260

Chiuso per ripresa

NUOVO ODEON
via Valdella 8 ☎ 749.3363
Miracolo sull'ottava strada, di Matthew Robbins. Con Hume Cronyn, Jessica Tandy, non visto — Come liberarsi degli speculatori che impongono a cinque persone di lasciare il loro vecchio grattacielo? Rivoluzionari agli altari Commedia
Orario 22; 22.20 ★★/★★

SELENE D'ESSAI
corso Belgio 53 ☎ 834.171
Passo a sinistro di Margarethe von Trotta, con Fanny Ardant, Greta Scacchi, Valeria Golino (it. Col.). Non vist. — Paura, amore, solidarietà contraddistinguono i rapporti tra tre sorelle [con riferimento al tesio-cecoslovacco] nelle Praga dei nostri giorni Drammatico
Ore 20.15; 22.20 ★★★/●●●

ALTRE VISIONI

AGNELLI
p. Paolo Sarpi 117, ☎ 631.126
Oggi chiuso.

ARALDO
(c. Grosseto 2, ☎ 231.764)
Oggi chiuso.

CUORE
(via Mazzini 56, ☎ 657.468)
Oggi chiuso. Da giovedì **Figli di un dio minore**

FALCHERA
(via Fiocchetto 20, ☎ 662.16.65)
Oggi chiuso.

[redacted]
(c. G. Cesare 60, ☎ 264.134)
Basil l'investigatopo, [redacted] di Walt Disney. Or. 15; 16.40; 18.20; 20; 21.40

MASSAUA
(p.zza Massaua 6, ☎ 788.500)
Attrazione fatale [redacted] Michael Douglas. Ore 20.30; 22.30

[redacted] (via Saluzzo 12, [redacted])
Oggi chiuso

MIRAFIORI
(c. Cosenza 88, ☎ 266.826)
[redacted]

S. RITA
(c. Verona 28/A, ☎ [redacted])
Oggi chiuso.

LUCI ROSSE

ALEXANDRA
(via Cecchi 19, ☎ 311.290)
Perversioni erotiche a Las Vegas. Jessica, Serena, Saba (Usa 1988). Colori. Or.: 14.05; 15.25; 16.45; 18.10; 19.05; 21; 22.55

ARCO FUSSICAT
(c. P. Giulio 31, ☎ [redacted])
La seguace calda e libidinosa a Amal Sexy Girl. Colori. Ap. 15. Ultimo 22.30

CINECLUB
(c. Pr. Cittadella 19)
Anal that acidities. Dalle 14.30 alle 23. Ingresso riservato ai soci. Novità assolute.

HOLLYWOOD
(c. Regina Margherita 108, ☎ 531.144)
Pelli pecorini bestiali e Anali saleserver's. Colori. No stop dalle 10 alle 24.

MAFFEI
(via P. Tommaso 5, ☎ 655.284)
Gemelle erotiche Erik [redacted]
Storm. Colori. Ap. [redacted] Ult. 22.30.

MAIOR
(largo Giulio Cesare 105, ☎ 267.971)
Giochi erotici di ragazze insaziabili Chelsea Black Minou. Colori. Ap. 15; ult. 22.30.

METROPOL
(via Principe Tommaso 5, ☎ 650.34.70)
Riprendilo fino in fondo con Paula Sanchez, Anita Cristel. Colori. Ap. 14.30 ultimo 22.30

MILANO SEX KING
(via Milano 5, ☎ 598.12.28)
3 special film in cartellone. The Sex King [redacted] Festival: A. A. A. amante [redacted] percasi: [redacted]

via n° 3; Orso...touch me inside. Colori. No stop dalle 10 all'1 (ultimo $3.30)

PRINCIPE
(v. Pr. d'Acaja 45, ☎ 743.8851)
La signora e il maniaco e Anal Ba tigress. Colori. Ap. 15, ultimo 22.30.
[redacted]
(c. Reg. Margh. 172, ☎ 530.660)
Vacanze particolari di giovani negri Emanuelle Tikka Porno virgo. Colori. Ap. ore 10; ult. 22.50.

ROMA BLUE
(v. Il Duca 40, ☎ 467.785)
Super Serenina, con Monique Clark, Tina Lion (in esclusiva). Colori. Ap. 15; ult. 22.30, ingr. 4000.

SPEZIA
(via Nizza 170, ☎ 656.2617)
Torbide lussurie di una cover girl e Anal [redacted] [redacted] Ult. 22.30

TORINO
(v. Bacchi 8, ☎ 530.368)
La bionda e la bruna [redacted] con Marina Lotar. Colori. Ap. 14.30; ult. [redacted]

VITTORIO VENETO
(Galleria Vittorio Veneto 9, ☎ 657.462)
[redacted] **hostess in crociera** Kristara Barrington, Teija Rell. Regia di H. Pachard. Prima visione assoluta. **Urlo in gola**. Colori. No stop dalle 14 alle 24 (ult. 22.50).

[redacted]
CIRIÈ
CINECITTA': Regina cafè.
POLITEAMA: Conservatola.
CIRIÈ
[redacted] Number One. V 18.
GRUGLIASCO
ROMA: Preture. V. 18.
MONTANARO
VITTORIA: Una ragazza molto viziosa. Ult Carpi (parte 2ª) V. 18.
PINEROLO
HOLLYWOOD: Interpolet 3.
ITALIA: Scuola di pelle 5.
RIVOLI
LUX: La leggenda del [redacted] bere. Colori
CENISIO: Salpon.
VALPERGA
AMBRA: Una straniera donna in calore. V. 18.

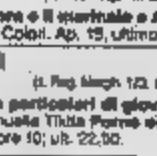
Salone
LA STAMPA
Via Roma 80 - Torino
Orari apertura al pubblico
[redacted] sabato
9-12.30; 15-19

INFORMITALIA
ISTITUTO NAZIONALE [redacted] INFORMAZIONI
Corso Vitt. Emanuele 107 - Torino
Telefoni 511.024 [redacted]

INTERVISTA

Il maestro greco Xenakis da ieri a Torino per concerti e dibattiti

SERVIZIO A PAGINA

A 11 ANNI

Galfione al pianoforte il ragazzo prodigio che raccoglie applausi

SERVIZIO A PAGINA 29

BORSA

INDICE MIB **-0,37**

In ribasso

INDICI NELLA MATTINATA

ore [illegible]	—0,7
ore 11,30	—0,8
ore 12,00	—0,7
ore 12,30	—0,4
ore 13,00	—0,4

FIXING 1392,75

PRECEDENTE (1394,30)

VIVITORINO

Avvenimenti ■ divertimenti sopravvivenza, soccorso e baldoria dal tramonto all'alba di domani

NEL PAGINONE

STAMPASERA

N. [illegible] SETTEMBRE [illegible] L. 1000

EVANS

E' sieropositiva la ragazza d'oro del nuoto americano

NUOTO

Qualificati per le finali Battistelli e Sacchi (400) ■ la staffetta 4X200

Con Maenza finalmente l'oro

Seul: Vincenzo Maenza ieri mentre tira al tappeto Markus Scherer della Germania Occidentale

Nel canottaggio buona prestazione degli intramontabili fratelli napoletani Abbagnale che stanotte si sono qualificati per le semifinali del «2 con»

NOI E GLI ZAMBIANI

Tutta colpa dei missionari (5ª colonna piemontese) la disfatta degli azzurri

DAL NOSTRO INVIATO

SEUL ● Il lottatore [illegible] cenzo Maenza, 26 anni, romagnolo di Faenza, regala all'Italia la prima medaglia d'o- [illegible] il «pollicino», [illegible] 48 chili, ha battuto il polacco Glab ai punti, [illegible] il [illegible] ottenuto quattro anni fa a Los Angeles. [illegible] Il bulgaro Tzenov.

Buone [illegible] anche [illegible] nuoto. Stamane Battistelli e Sacchi (400 misti), la ranista Dalla Valle e la staffetta 4x200 (Trevisan, Rampazzo, Giambalvo e Gleria; mancava Lamberti) si sono qualificati per le finali. Nel canottaggio i [illegible] Abbagnale hanno conquistato [illegible] semifinali del «due con».

Continuano invece [illegible] sioni in altre discipline. Il fiorettista Andrea Borella è stato eliminato nel secondo turno; i velisti [illegible] esordito [illegible] una prestazione complessivamente scadente (migliori risultati due quinti posti); nel pentathlon moderno la squadra [illegible] in lizza per le medaglie (è al [illegible] posto), mentre nell'individuale dopo la prova di nuoto, Masullo è nono e [illegible] diciassettesimo.

[illegible] quarta giornata dei [illegible] assegnati [illegible] titoli. [illegible] a Maenza, sono saliti sul podio più alto: Lougarin (Usa) nel trampolino da tre metri; Maximovic (Jug) [illegible] tiro con la carabina; Monakov (Urss) nel piattello fossa; [illegible] (Urss) e Rouchev (Bul) nella lotta greco-romana; il ciclista sovietico [illegible] chilometro [illegible] firma.

[illegible] l'argomento del giorno a Seul riguarda una nuotatrice, studentessa di diciassette anni, che ha vinto la meda- [illegible] d'oro. [illegible] chiama Janet [illegible] e, messa accanto a una qualsiasi delle sue avversarie, fa la figura d'un pesciolino denutrito; una ragazzina tra le gigantesse. Ma Janet Evans, [illegible] nota come feno- [illegible] natatorio, domina la durissima gara dei 400 misti e subito si accendono su [illegible] lei le luci del varietà. Varietà nel senso che non solo e non tan- [illegible] celebra la sua impresa quanto il suo coraggio di ex [illegible] drogata e attuale fanciulla sieropositiva. [illegible] raggio, s'intende, [illegible] ribellarsi alle vicissitudini [illegible] vita e di farne un trampolino per il proprio riscatto.

[illegible] capitate di tutte, povera piccola Evans, [illegible] quella università della California in cui si «fuma», ci si buca e si rischia di ammalarsi di Aids.

Gianni Ranieri

Tutte colpa dei missionari, italiani per giunta. Peg- [illegible] ancora, piemontesi. Sono loro la quinta colonna, la causa prima della batosta che i nostri undici blasonati hanno incassato in Corea contro i travolgenti e sconosciuti zambiani. Non ci credete? L'an- [illegible] prossimo fate le [illegible] in Zambia, [illegible] a Sud dell'equatore, tra i più poveri dell'Africa. Non saranno vacanze comode, perché è raro trovare un posto al mondo dove ci sia [illegible] poco, se [illegible] eccettua- [illegible] [illegible] e ovviamente [illegible]

Niente strade, elettricità, città. Anche nella capitale, Lusaka, nemmeno i souvenirs.

Ma se vi avventurate nella sterminata foresta e nell'immensa savana, tra capanne, gazzelle e leoni, lungo le piste e i fiumi dove sguazzano ippopotami e coccodrilli, all'improvviso e numerosi vedrete spuntare i campetti di calcio. Sempre [illegible] di ragazzini vocianti dietro un pallone; e un prete che corre con loro, la veste [illegible] arrotolata alla cinta. Ci potete giurare, è della Consolata o un salesiano.

Io denuncio il nome della missione, scritto in inglese e italiano sulle baracche lì accanto. Sono loro, i missionari italiani, che hanno portato il pallone agli zambiani e continuano a [illegible]. Qui [illegible] n'era accorto, e [illegible] intanto imparavano, a piedi scalzi e mezzo ignudi. Sì, sono diventati più bravi [illegible] noi. Ora speriamo nell'Iraq. E meno male che là sono musulmani, i nostri [illegible] non li vogliono.

f. p.

[illegible] SERVIZI A PAGINA 21/23/25

MAFIA [illegible] ANDR[illegible] E A[illegible]

Boss e socio attirati in un agguato e assassinati

Alessandria. L'auto crivellata di colpi in cui è stato ucciso Michele Mirisola, noto a polizia e carabinieri

ALESSANDRIA ● Feroce regolamento di conti stamattina a pochi chilometri [illegible] Alessandria. [illegible] uomini «in odor di mafia» [illegible] stati uccisi a colpi di mitra e di rivoltella. Le vittime sono [illegible] le Mirisola, 40 anni, siciliano, ma residente ad Asti e Filippo Versalona, 24 anni, residente a Mazzarino, in provincia di Caltanissetta, ma da qualche giorno ospite di una sorella del Mirisola ad Asti. Mirisola era molto noto a polizia e carabinieri: aveva numerosi precedenti penali ed era considerato un piccolo [illegible] droga. Il Versalona, probabilmente, era un [illegible] «socio». I due sono stati uccisi in una stradina di campagna che corre accanto all'autostrada Torino-Piacenza. Sconosciuti fino ad adesso i motivi del duplice delitto anche se la polizia sospetta si tratti di una vendetta legata al mancato pagamento di una partita di droga.

SERVIZI E FOTO A PAGINA 5

EDILCASE

Una [illegible] e valida organizzazione [illegible] che [illegible] un quarto di secolo ha [illegible] d'accordo migliaia di acquirenti e venditori di case.

Per i tuoi problemi immobiliari affidati a chi non usa la bacchetta magica, ma ti garantisce di dedicare tempo e professionalità al tuo specifico problema.

[illegible] «[illegible] IN PRETURA»

Se l'avvocato non vuole la tv non filma il processo

[illegible] ■ (*e. bof.*) Cinque centrate, stamane, nel Pa- [illegible] ■ Giustizia torinese. Un'iniziativa dell'Ordine degli avvocati e l'ordinanza del presidente della prima sezione del tribunale, dottor Cannata, hanno impedito le riprese tv della trasmissione «*Un giorno in pretura*», tornata in onda ieri sera sulla «Terzarete» Rai, che presenta udienze di processi.

Ieri sera, l'Ordine forense aveva votato un ordine del giorno in cui denunciava che [illegible] ripresa indiscriminata dei dibattimenti (una regia mo- [illegible] era [illegible] collocata, nei [illegible] scorsi, in via [illegible] d'Appello) «*poteva di fatto a costituire una sensione fuori dai casi previsti dalla legge*» e «*a turbare la* [illegible] *prestazione del difensore*».

Stamane, infine, i legali torinesi sono passati all'attacco. Per primo l'avv. Bissacco, seguito via via da altri difensori, come Zancan e Negri. A loro si è aggiunto il pubblico ministero Fassio e la risposta [illegible] presidente Cannata ha bloccato, di fatto, operatori e [illegible] «*Le riprese sono consentite, ma solo se c'è il consenso sia dell'imputato che del suo difensore*». E per tutta l'udienza, alla «chiamata» dei singoli processi, è scattato puntuale il «no» dei [illegible], [illegible] la sola eccezione [illegible] Milione.

E i responsabili della trasmissione? Il regista Renato Zanetto si è «arreso»: «Anche [illegible] l'autorizzazione del primo presidente [illegible] tribunale, Giorda, e l'assenso della procura. *Ma la gestione dei processi dipende dai singoli giudici e noi dobbiamo adeguarci. Così, abbiamo perso un'intera mattinata*».

LAS VEGAS

[illegible] questa griglia gioca e vinci. Il regolamento è a pagina [illegible]

[illegible]	K	♡	♡	LAS VEGAS	K
[illegible]	Q	♠	K	[illegible]	♢
[illegible]	♠	♢	K	♡	K
[illegible]	Q	♠	♣	♡	♡
[illegible]	♢	Q	♢	♡	♢
♡	♠	♠	♡	♣	K
Q	K	K	[illegible]	♡	♡
♢	♢	Q	♣	K	♡
♣	♢	♢	♠	♣	♣
♢	Q	♢	♣	K	♡
♠	♡	♢	♠	♠	♢
♢	Q	♣	K	♡	K
K	♢	♡	K	♡	K

I PRETENDENTI
Sono in lizza anche Scotti, e Goria
Il ruolo di Gava

IL POTERE
Area Zac il 35%
Andreotti il 20%
Donat-Cattin 6%

Dc, aperti i giochi per la successione a De Mita

«Vieni avanti, Forlani»

ROMA • E' una corsa ancora silenziosa e che vorrebbe restar nascosta, avvolta in una cortina fumogena di discorsi, convegni, dichiarazioni e messaggi pubblici a doppia lettura. Una gara lunga e dispendiosa, fatta di mosse e contromosse, [illegible] soltanto il 29 gennaio al Palasport con l'immancabile contorno di clamorosi colpi di scena. Una competizione senza esclusione [illegible] colpi, a volte anche feroce, per la conquista della più importante carica politica [illegible]: la segreteria della dc, il partito di maggioranza relativa.

[illegible]lo avv[illegible] candida, almeno ufficialmente e almeno per ora; nemmeno lo stesso De Mita! Ma leggendo tra le righe dei [illegible] i vari [illegible] si scambiano sempre più numerosi, e raccogliendo le indiscrezioni, le confessioni che tutto il popolo dc lascia cadere tra i divani del Transatlantico, è indubitabile che la grande corsa congressuale [illegible] scudo crociato è già partita. I concorrenti già sono impegnati, anche se smentiscono quando ne viene pubblicizzato il nome. Al momento, [illegible] pista Scotti, Goria e Forlani. [illegible] a De Mita [illegible] d'obbligo per onor di bandiera. Non è escluso che da qui a gennaio emergano altri [illegible] [illegible] anche un [illegible]. Per intanto, chi è in testa ed ha le migliori carte per essere [illegible] nuovo segretario della dc è Arnaldo Forlani.

La partita però è incrociata e giocata principalmente da altri, dai leaders che controllano i grandi pacchetti di voti congressuali: [illegible] Andreotti, [illegible] geografia del potere nello scudo crociato, assegna alla [illegible] di sinistra di Gava il 37 per cento; all'area [illegible] che [illegible] De Mita il [illegible] per [illegible]; [illegible] andreottiano il [illegible] per cento; completano il quadro Donat Cattin col 6 e Forlani col 2 per cento. L'attuale segretario-presidente poggia sull'alleanza tra [illegible] e centro, [illegible] per cento. [illegible] l'equilibrio è precario, perché il centro è contrario al doppio incarico, vorrebbe che De [illegible] a [illegible] Ghigi. Ancor più decisi contro il doppio incarico sono gli [illegible] (e [illegible] casi numerosi i ciellini, [illegible] giurati di De Mita), che si offrono per una [illegible] con il correntone [illegible] Gava: [illegible] toccherebbero il 37 per [illegible]to, e con l'apporto delle correnti minori [illegible] avrebbero a [illegible] per vincere il congresso.

Davvero al centro sta dunque Gava, che nonostante le polemiche del caso Cirillo appare come l'arbitro finale di questa partita. Le polemiche e i sospetti gli impediscono di candidarsi personalmente; [illegible] tutto, sembra che preferisca [illegible] [illegible]ro le quinte da [illegible] dal vertice di un ministero decisivo come quello che già regge agli Interni. Ma Gava è decisivo per la scelta del prossimo segretario: anche se non ha ancora sciolto [illegible] riserve su chi preferisce come [illegible] per il congresso.

Ciriaco De Mita è disposto a cedere la segreteria, a [illegible] rinnovare [illegible] con [illegible]va, ma pretende che il successore non si discosti dalla sua linea politica.

Giovanni [illegible] si proclama demitiano di ferro, il personaggio [illegible] l'unico a difendere esplicitamente il doppio incarico, e si era [illegible] candidato alcuni mesi [illegible] [illegible] maldestramente. Ma non gode di eccessiva stima tra gli amici di Gava. Ed è inviso anche all'area [illegible]xis, che non gli perdona il tentativo fallito di dar vita ad una propria corrente. L'ultima stroncatura gliel'ha data [illegible] [illegible]: «*Non abbiamo bisogno [illegible] nomi oligarchici*».

Vincenzo Scotti è il numero due di Gava, viene dalla si[illegible] e potrebbe rappresentare [illegible] un buon compromesso, tant'è che anche lui nei giorni scorsi [illegible] accennato ad un passo che suonava come can[illegible]ra ufficiosa. Mi pende anche su di lui il caso Cirillo.

Arnaldo Forlani è anche lui [illegible] [illegible] corrente di Gava, è sempre stato leale con De Mita, e oltre tutto non dispiace nemmeno ad [illegible] Non per nulla è attualmente il presidente [illegible] partito.

Gianni Pennacchi

Arnaldo [illegible]: forse sarà lui a guidare la dc

NOMINA CONTESTATA

Gava, polemica per il Sisde

ROMA • [illegible] l'Interno [illegible], il di [illegible] nell'occhio del ciclone. Mentre un gruppo [illegible] radicali (Teodori, Calderisi, Mellini, Aglietta, Vesce, Pannella, Rutelli, Faccio e Zevi) ne chiede le dimissioni prima di [illegible] 23 «*quando sarà alla Camera per rispondere a interrogativi sull'ordine pubblico*», [illegible] notizia che il deputato [illegible] avrebbe recentemente chiesto [illegible] promozione a vicedi[illegible] del Sisde di un fun[illegible] dei servizi segreti protagonista [illegible] trattativa del caso Cirillo.

Il [illegible] in questione [illegible] Giorgio Criscuolo, 53 anni, di Castellammare di Stabia (come Gava), l'uomo che nell'aprile '81 — quando Ciro Cirillo [illegible] sequestrato [illegible] un commando brigatista [illegible] casa sua, a Torre [illegible] Greco — ebbe l'idea di far visita a Cutolo nel carcere di Ascoli. Criscuolo si recò [illegible] [illegible] mattino [illegible] in compagnia [illegible] Vincenzo Casillo, [illegible]ssere della nuova camorra organizzata (poi [illegible]ciso in un attentato nel [illegible] [illegible] [illegible] dopo) e di Giuliano Granata, segretario di Ciro Cirillo. Il Cutolo Gior[illegible] Criscuolo si presentò in quell'occasione [illegible] l'avvocato Acanfora.

Sulla notizia, pubblicata [illegible] [illegible] settimanale «Panorama», gli interessati [illegible] fanno commenti. Da fonti del ministero dell'Interno si è appreso soltanto che Criscuolo è un funzionario di prim'ordine, con una notevole esperienza in fatto [illegible] [illegible]. [illegible] [illegible] conferma a metà: il direttore del servizio segreto, Riccar[illegible] Malpica, [illegible] aver sollecitato la nomina di un secondo «vice», ma [illegible] «privo [illegible] *qualsiasi fondamento ogni illazione su nomi di eventuali candidati* [illegible] *posto che è ancora da istituire*».

Vecchio è bello... se non diventa ammalato e non è costretto a vivere con il «minimo»

Mario [illegible]

Renato Carosone

MONTESILVANO • *Prepariamoci ad invecchiare ed impariamo a farlo.* E' il pressante invito che arriva [illegible] pensionati della Cisl, Fnp (un milione di iscritti proprio in quegli giorni), che ha chiamato a convegno — [illegible] lo slogan «*Oggidomani Anziani*» — oltre duemila rappresentanti [illegible] «*terza età*», per la prima [illegible] nazionale dei lavoratori [illegible] [illegible] protrarrà [illegible] a domenica 25. La manifestazione prevede tavole rotonde [illegible] dibattiti sapientemente miscelati a momenti di svago e intrattenimento: dalle vecchie glorie come Bertali, a ministri come [illegible] e [illegible] Russo Jervolino; [illegible] gente di spettacolo [illegible] [illegible] e [illegible] a scrittori come [illegible] Soldati e Carlo Bo; dal [illegible] (Fr[illegible]ndo Bentivogli concluderà il festi[illegible] [illegible] segretario generale dei pensionati, Gianfranco Chiapella) al premio Nobel John Eccles.

«*Con importanti conquiste scientifiche e sociali* — [illegible] Antonio Noseda, numero [illegible] della Fnp — *siamo riusciti a dare più anni alla vita. Ora, dobbiamo dare più* [illegible] *agli* [illegible]. *E questo per* [illegible] *Federazione pensionati Cisl significa innanzitutto* [illegible] *concretamente per migliorare la politica* [illegible]*mica, fiscale,* [illegible] *tutela e della sicurezza* [illegible] [illegible] *un totale* [illegible] 6,576 [illegible] *pensionati, tra privati e pubblici, il 34 per cento arriva a* [illegible] *mila* [illegible] *mensili; il 55 per cento* [illegible] *pone tra* [illegible] [illegible] *mila e un milione e solo l'11 per cento* [illegible] *pere il milione.* [illegible] *parla*[illegible] [illegible] [illegible] *di pensioni assistenziali. Con cifre* [illegible] [illegible] *sotto delle 600 mila lire si è in pieno stato di povertà*».

Non sono, comunque, i problemi economici quelli che in primis preoccupano la «*terza età*». Il cruccio più grande è quello legato ad eventuali problemi [illegible] salute. Sessantaquattro pensionati su cento indicano questo tema come la [illegible] principale delle proprie preoccupazioni; solo 16 su cento [illegible] «*difficoltà economiche*», mentre [illegible] [illegible] cento lamentano «*la sensazione* [illegible] [illegible] e di [illegible] [illegible] uno scopo per cui vivere». Ne [illegible] parlato, [illegible] Beatrice Cito Filomarino, presentando due importanti inchieste [illegible] Doxa che tracciano l'identikit della terza età, oggi.

Un dato quanto mai significativo: [illegible] [illegible] gli anziani desiderano sopra [illegible] [illegible]. Il «*di poter continuare ad avere una vita autonoma,* [illegible] *dover essere condizionati da altri*». Un segnale importante a [illegible] e [illegible] locali, troppo [illegible] spesso impegnati, invece, [illegible] [illegible] [illegible] nuove «*cose proiette*», anziché favorire [illegible] via prioritaria tutti [illegible] interventi possibili a domicilio.

Mario Tortello

VE[illegible]

I conti fra pci e Cgil

Domani incontro decisivo sul fisco tra confederazioni • governo. Che cosa chiede il sindacato • De Mita

Antonio Pizzinato

Achille Occhetto

ROMA • Il segretario generale del pci Achille Occhetto insieme ad Alfredo Reichlin, Antonio Bassolino, Michele Magno e Livia Turco ha iniziato il giro di consultazioni con i sindacati confederali Cgil Cisl Uil. Con puntualità, alle 10, il segretario generale del pci è arrivato nella sede della Cgil atteso sul portone dai massimi dirigenti.

Dopo gli abbracci e i saluti di rito, Occhetto, Bassolino, Reichlin, Pizzinato, Del Turco e Trentin sono saliti al primo piano [illegible] sede della Cgil e hanno preso posto nella sala dell'esecutivo. La visita del pci segue quella che in luglio fece il segretario del psi Craxi. Quello odierno è il terzo incontro [illegible] negli ultimi anni tra il pci e la Cgil ma, per la prima volta, il colloquio avviene nella sede della [illegible] [illegible] munista mentre i precedenti del 22 luglio '85 e del 4 novembre '87 si [illegible] nella sede delle Botteghe Oscure.

I temi all'ordine del giorno riguardano essenzialmente la manovra economica del governo, la riforma del fisco, e le questioni attinenti la riforma dello stato sociale. Un incontro anche per raffreddare le polemiche di questi giorni, secondo le quali non sarebbe più gradita ai dirigenti del pci la leadership di Pizzinato.

Intanto è fissato per domani a mezzogiorno il [illegible] incontro tra il presidente del Consiglio De Mita con i vertici di Cgil, Cisl, Uil. Alla riunione, secondo fonti [illegible] dovrebbero partecipare anche il vice presidente De Michelis e i ministri del Tesoro Amato e delle [illegible] Colombo. L'appuntamento di domani riveste particolare importanza per i sindacati, chiamati ad esprimersi sulla manovra economica del governo. Questioni rilevanti sa[illegible]: l'operazione dell'accorpamento delle aliquote Iva connessa alla sterilizzazione della scala mobile; la modifica della curva delle aliquote Irpef, soprattutto per i redditi fino a 60 milioni.

"Il campione di famiglia è [illegible] in campo"

Se ai guai di famiglia preferite [illegible] pensarci, pensateci prima. Famiglia In è la polizza del Lloyd Adriatico che garantisce la famiglia contro ogni infortunio in attività [illegible] professionali.
In casa. Qui avvengono gli incidenti più numerosi, tutti previsti da Famiglia In.
Fuori casa. A scuola, per strada, in [illegible] d'altri Famiglia In protegge chi amate.
In Vacanza. Famiglia In vi segue nei viaggi e nel tempo libero.
Famiglia In prevede un'indennità [illegible] casi più gravi (decesso e invalidità permanente) e una diaria per ogni giorno [illegible] degenza e convalescenza. E tanta sicurezza [illegible] offerta a un prezzo che tutti possono permettersi: da 80.000 a 120.000 lire, per fare della vostra famiglia, una famiglia più amata.

Lloyd Adriatico
BENVENUTI NEL VOSTRO FUTURO

Gigantesco raduno ad Erevan un milione di armeni in piazza

Mikhail Gorbaciov

La protesta per il nuovo «pogrom» che si è verificato domenica ha bloccato il Paese. Oggi sciopero generale. Altre due manifestazioni in programma

MOSCA ● Migliaia di armeni si sono radunati oggi a Erevan, capitale dell'Armenia, dove prosegue lo sciopero generale; nel Nagorno-Karabakh c'era stata una sparatoria fra armeni e turchi nel villaggio di Khadzhaly, situato nella regione autonoma del Nagorno-Karabakh.

Ieri sera, nel corso di un gigantesco raduno al quale avrebbero preso parte un milione di persone, gli armeni avevano deciso di portare all'estrema conseguenza lo sciopero generale iniziato venerdì, fino a quando il Soviet supremo non avesse aderito alle loro richieste; i trasporti, tuttavia, sono regolarmente in funzione.

L'episodio di domenica è stato uno dei più gravi degli ultimi sette mesi, da quando è esplosa la protesta degli armeni che vogliono l'annessione della regione autonoma (dove gli armeni costituiscono i tre quarti della popolazione, e dove i legami culturali con l'Armenia sono vivissimi).

Uffici, negozi e scuole di Erevan sono oggi chiusi; la polizia ha moltiplicato i controlli, mentre la commissione esecutiva del Parlamento della Repubblica si riunirà oggi e domani per discutere degli ultimi avvenimenti. L'attivista armeno Popoyan ha detto che sparo di domenica i suoi connazionali hanno fatto uso di armi, e che corre voce che alcuni dei feriti siano morti, e che il numero dei feriti tocchi la settantina.

Questa mattina alle 9 i manifestanti hanno affluire in piazza del teatro a Erevan, per il primo dei due «raduni di massa» che sono previsti oggi nella capitale armena.

È stato anche un minuto di silenzio per le vittime dell'aggressione avvenuta domenica.

Continua la raccolta di firme — anche gli armeni residenti all'estero sono stati invitati ad aderire — per mobilitare l'opinione pubblica mondiale in favore della richiesta di Nagorny Karabakh. La «Tass» ha ieri la gravità della situazione in un comunicato nel quale è stata data la notizia di 25 (17 ricoverati in ospedale) in seguito all'attacco con coltelli e armi da fuoco ad un autobus.

Un medico, giunto da Stepanakert dove sono ricoverati gli azeri aggrediti, ha confermato che uno dei feriti è morto ed altri due si trovano nella sala di clinicamente morti».

A [illegible] è venuta tempestiva dopo che ieri mattina erano giunte nella capitale le notizie di [illegible]

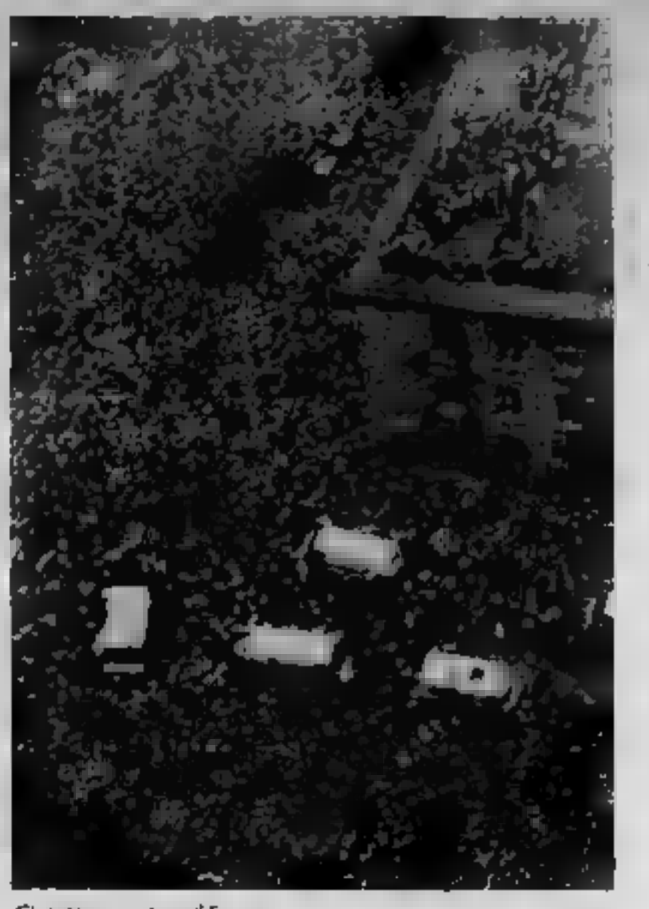
Gigantesco corteo ad Erevan

ONE

L'imperatore si è aggravato nella notte

Hirohito morente

Trasfusione urgente di sangue. Il governo ha deciso di affidare al principe ereditario Akihito la responsabilità degli affari di Stato in via temporanea

TOKYO ● Si [illegible] nel corso della notte le condizioni di salute dell'imperatore del Giappone, Hirohito, al quale [illegible] ore, hanno praticato una [illegible] di sangue. Vista la situazione, il governo ha deciso di affidare al principe ereditario, Akihito, la responsabilità [illegible] di Stato in via temporanea.

Iwao Miyao, portavoce della Casa imperiale, questa mattina ha spiegato che «è stata attivata una terapia di emergenza, inclusa una trasfusione di sangue». Iwao ha anche detto che, dopo la trasfusione, le condizioni dell'imperatore, che ha 87 anni, rimangono gravi, ma [illegible]. La trasfusione è stata praticata dopo che, intorno alla mezzanotte (in Giappone), l'infermo [illegible] sangue.

La decisione del governo è stata annunciata dall'agenzia di stampa «Kyodo», la quale aggiunge che il principe rimarrà in carica, come facente funzioni di capo di Stato, «fino alla guarigione» del padre. Sia la «Kyodo» che la televisione di Stato hanno precisato che Hirohito, il quale è rimasto cosciente per tutta la durata della trasfusione, ha ricevuto 800 centimetri [illegible] di sangue. L'operazione di trasfusione è durata quattro ore a iniziare dalle 0,30 (le 17,30 di ieri ora italiana).

Dopo la trasfusione, la temperatura corporea dell'ottantasettenne monarca, che si era elevata in seguito ad un attacco influenzale, è scesa intorno ai 37 gradi, con un polso ritmico a battiti al minuto.

Il principe Akihito, erede al trono dei Crisantemi, e la consorte, principessa Michiko, hanno fatto una breve visita a Palazzo intorno alle 2,30 di stamane (ora giapponese). Il primo ministro, Noboru Takeshita, è recato a porgere i suoi auguri di pronto ristabilimento poco dopo l'alba.

Le radio e le televisioni del Paese si collegano in continuazione con la residenza del vecchio monarca per seguire l'evolversi della malattia. Nelle immagini televisive, di fronte al cancello chiuso del Palazzo imperiale, si trovano numerose automobili e uomini in abito scuro.

Nonostante l'aggravarsi delle condizioni di Hirohito, il portavoce ufficiale del trono del crisantemi esclude l'eventualità di un ricovero in ospedale. Perché — si afferma — il Palazzo è perfettamente attrezzato per le cure mediche necessarie.

Lo stato di salute dell'imperatore aveva iniziato a destare qualche allarme domenica con una febbre a e condizioni generali che per un uomo di 87 anni apparivano preoccupanti. Ieri, dopo un breve calo, la temperatura aveva ripreso a salire.

Mesi fa l'imperatore era stato sottoposto ad un intervento chirurgico per un'ostruzione intestinale generata da un'infiammazione del pancreas. Successivamente si era ripreso bene ed aveva compiuto una serie di visite alle ville degli altri appartenenti imperiali.

Una delle ultime foto «pubbliche» di Hirohito

NOTIZIE

Governo «moderato» dopo il golpe ad Haiti

PORT-AU-PRINCE ● Il capo dello Haiti, generale Prosper [illegible], ha annunciato ieri sera la composizione del governo da lui scelto come suo primo dopo il «golpe» che notte tra sabato e domenica lo ha portato alla guida del piccolo Stato dei Come già anticipato, amministrazione fanno parte personalità civili e, contrariamente a quanto detto in un primo momento, un militare sono stati i ministeri dell'Interno e della Difesa. Si tratta colonnello Carl Dorsainvil, un ex compagno di accademia generale Avril, un moderato.

Il colonnello Ahalard Denis, comandante del battaglione scelto dei «leopardi», è stato arrestato dai uomini a capitano dopo una sparatoria avvenuta nella caserma che ospita il reparto. Alcuni militari hanno successivamente alla cattolica che intendono procedere «ad una sistematica riforma delle forze armate».

Auguri del Papa a Gheddafi

NICOSIA ● Papa Giovanni Paolo II ha inviato ieri un messaggio al leader libico Muammar Gheddafi in occasione del della Libia durante il rientro a Roma suo viaggio a quanto ha noto l'agenzia Jana, ricevuta a Nicosia. Il Papa ha espresso a Gheddafi «il rispetto e la sua stima e ha rivolto auguri di pace al popolo libico».

Usa, 100 mila bimbi casa

WASHINGTON ■ Ogni notte negli Stati Uniti oltre centomila tra bambini e ragazzi sono senza e questa cifra non comprende quei giovani che fuggiti casa o abbandonati dai genitori. Lo afferma uno studio pubblicato a Washington dall'Accademia nazionale delle scienze. Se gli alcolizzati e i formano il più numeroso dei senzatetto, il gruppo che aumenta più rapidamente è però quello meno di 18 anni, afferma il rapporto, che definisce questa situazione una «vergogna nazionale». Ogni notte 750 mila persone Stati Uniti senza e devono dormire nelle strade, rifugi per senzatetto o in altri istituti di carità; almeno quarto questa è costituito di una famiglia.

OLTRE 400 MORTI

La Birmania è in lutto dopo la strage a Rangoon

I leader dell'opposizione hanno sospeso gli scioperi per evitare un nuovo massacro, ma si prevede ripresa degli scontri già nelle prossime ore

capitale Rangoon e altre grandi città Birmania, dopo settimane di sanguinose proteste e scontri tra dimostranti e militari, per la prima volta dall'8 agosto scorso, giornata calma e di lutto.

I leaders dell'opposizione hanno detto di avere sospeso gli scioperi e le dimostrazioni di piazza per impedire che continui lo spargimento di sangue. Hanno tuttavia invitato i dipendenti dell'amministrazione pubblica a continuare il boicottaggio sin da oggi. Il 26 di questo terultimo dal governo per il ritorno alla normalità, pena il licenziamento in tronco.

Questa hanno rimosso dalle strade del centro le ultime barricate alcuni negozi di alimentari hanno riaperto i battenti permettendo alla gente di procurarsi le vivande. Comunque, le strade della capitale deserte, con pochissime macchine e pochi pedoni in giro.

La calma che ha caratterizzato la giornata odierna, tuttavia potrebbe essere solo il preludio a una ripresa più violenta e massiccia delle manifestazioni di piazza. Quelle stesse dimostrazioni popolari dal generale Sein Lwin per prendere il potere che il dimissionario Ne Win aveva reso vacante. Successivamente Sein Lwin, il 19 agosto, aveva ceduto il potere a Maung Maung, primo capo di governo civile dal colpo di del cui primo atto era stato porre fine alla legge marziale e ritirare le truppe dalle strade cedendo alle richieste dei o promuovendo elezioni politiche a porre fine al sistema monopartitico in auge da 26 anni.

Le proteste comunque sono continuate fino a quando Saw Maung non ha preso il posto del suo omonimo promettendo di mettere fine al caos che sconvolge il Paese e a sua volta di convocare elezioni libere con la partecipazione di più partiti. Maung, che ha 59 anni e che si è installato a capo di una giunta composta da diciassette generali e due colonnelli, è legato a Ne Win, il dittatore ritiratosi a luglio dalla scena politica.

La radio ufficiale ha riferito che negli sono morte 37 persone, ma fonti diplomatiche ritengono che il bilancio è gran lunga superiore e escludono che negli ultimi giorni possano essere state dalle 400 alle vittime.

Secondo l'emittente, le forze armate smantellando le barricate erette strade della capitale minacciato di sparare a contro tutti coloro che proveranno a nuovi assembramenti.

I militari avrebbero ordinato, sempre secondo la radio, centri di protesta e di scioperi antigovernativi in 91 città. Le forze armate hanno anche emanato una direttiva che vieta l'uso di archi e frecce, e balestre. Contro i possessori di queste armi illegali sono state adottate misure severissime.

I dimostranti, in prevalenza studenti, di fronte all'aggiorrito armamento delle truppe, considerate fra le migliori in Asia, facevano infatti ricorso a fionde per il lancio di acuminati proiettili di acciaio, ma anche archi o balestre, con frecce.

Nel condannare l'azione dei militari, che hanno sparato sulla folla che manifestava nelle della capitale, i tre maggiori dell'opposizione, Aung Gyi, Tin e Aung San Suu Kyi, hanno rinnovato il loro impegno per la democratizzazione del Paese e per il rovesciamento del sistema a partito unico. Anche l'ex primo ministro Ne Win ha aspramente criticato il colpo di Stato militare e la repressione in atto dall'esercito.

Ieri vicende era intervenuto anche il Dipartimento di Stato americano che ha preoccupazione per lo sviluppo degli avvenimenti chiedendo all'esercito di porre fine alla carneficina ed alla popolazione di non mettere in atto provocazioni. Una delle sparatorie di domenica era proprio avvenuta davanti all'ambasciata degli Stati Uniti.

DIMOSTRAZIONE SPECIALE DEI NUOVI

TIMPANI ELETTRONICI

PRATICAMENTE INVISIBILI

OGNI PERSONA CHE [illegible] UN NON CAPISCE TUTTE LE PAROLE

GIORNI al 24 SETTEMBRE

A TORINO

● VIA MAGENTA 20 - Tel. 841.767
● C.so VITTORIO EMANUELE 73 - Tel.

Orario 9-12,30; 15-19 (Sabato pomeriggio chiuso)

PIETRO ANGELO FECCHIO
Consulente Audioprotesista MAICO

Filiali MAICO: ALESSANDRIA, CUNEO, NOVARA, VERCELLI
Centri MAICO in tutto il Piemonte e Valle d'Aosta

PROVE E DIMOSTRAZIONI GRATUITE - PRATICHE

MAICO Sentire chiaro Sentire tutto

AVIS
CENTRO TRASFUSIONALE Ventimiglia

INGLESE E TEDESCO
con audiocassette e TV via satellite
Inizio corsi: 10 ottobre

I due uomini uccisi: Michele Mirisola e Filippo Varsalona

DELITTO

Stamane alle 10 in frazione Giardinetto. Gli assassini sono fuggiti verso Piacenza

DROGA

Uno dei due uomini uccisi spacciatore di stupefacenti era conosciuto dalla polizia

Sparatoria a Alessandria ucciso il boss e l'amico

Alessandria. Filippo Varsalona ha tentato di fuggire, ma i killer lo hanno giustiziato sul bordo della strada

ALESSANDRIA ● Regolamento di conti stamane poco dopo le 10 in frazione Giardinetto di Alessandria, dove due uomini sono stati uccisi a colpi di mitra e di rivoltella calibro 7,65. Una delle vittime è Michele Mirisola, 40 anni, un siciliano che ha abitato sia ad Alessandria sia ad Asti: aveva precedenti penali per ricettazione e da qualche tempo era diventato un piccolo boss nel «giro» dello spaccio di droga.

L'altra vittima è Filippo Varsalona, che avrebbe compiuto 25 anni il 15 dicembre, abitante a Mazzarino di Caltanissetta, ma in questi giorni ospite della sorella del Mirisola a Asti; a suo carico non risultano precedenti penali, carabinieri e polizia non lo conoscevano.

Michele Mirisola è stato trovato cadavere, il volto sfigurato da una sventagliata di mitra, all'interno di una «Volvo» targata Asti; Filippo Varsalona era invece in fondo ad un fossato che fiancheggia la strada. Dell'assassino o degli assassini — sicuramente si tratta di più di una persona — per il momento non si è trovata traccia. Sembra siano fuggiti, a bordo di una «Giulietta», sull'autostrada Torino-Piacenza, che passa a pochissima distanza dal luogo del duplice delitto.

Questi i fatti, così come sono emersi da una prima ricostruzione: Michele Mirisola e Filippo Varsalona avevano un appuntamento con le persone che poi li hanno uccisi e lo testimonia anche il fatto che la «Volvo» è stata trovata ferma sul ciglio della strada che è in leggera pendenza, con il freno a mano tirato. Sicuramente c'è stata una discussione, forse per il mancato pagamento di una partita di droga. Ad un tratto gli assassini hanno fatto finta di allontanarsi mentre i due uomini erano ancora a bordo della «Volvo». Poi all'improvviso si sono girati ed hanno cominciato a fare fuoco. Michele Mirisola è stato freddato con più colpi al viso; Filippo Varsalona con due colpi al volto e al collo.

Gli assassini sono poi fuggiti, forse a piedi, facendo un brevissimo tratto di strada fino a trovare l'auto che li attendeva sulla Torino-Piacenza, raggiungibile con estrema facilità (è sufficiente scavalcare un guard-rail). E' evidente che il giovane siciliano, resosi conto di quanto stava succedendo, ha aperto lo sportello dell'auto e si è gettato nel fossato che fiancheggia la strada, nell'inutile tentativo di salvarsi.

Una persona che abita poco distante dalla zona del duplice delitto, lungo la strada provinciale appena fuori il centro abitato di Giardinetto, frazione di San Michele, ha sentito gli spari e ha dato l'allarme. Sul posto è accorso per primo il comandante della polizia stradale di San Michele maresciallo Rubino con alcuni agenti, poi sono arrivati i carabinieri al comando del maggiore Zincone e il procuratore della Repubblica Marcello Parola.

Gli agenti, a fianco della «Volvo», i cui vetri sono stati frantumati dalla sventagliata di mitra e dai colpi di rivoltella, hanno trovato 18 bossoli.

Michele Mirisola stava aprendo ad Alessandria una pizzeria con alcuni soci, ma senza che il suo nome figurasse. In precedenza era proprietario in corso Virginia Marini ad Alessandria della birreria «Rambo», intestata alla moglie, l'astigiana Filomena Catena, che in aprile anno andò letteralmente distrutta da un incendio di natura dolosa.

Secondo la polizia, l'uomo, da qualche tempo era entrato nel giro degli spacciatori di droga, ma sulla sua vera attività non si conoscono molti particolari, anche se era ben noto a polizia e carabinieri.

Emma Camagna

Era un «pendolare dell'ero» dormiva ad Asti dove abitava con la moglie

ASTI ● *(f. lan.)* Erano poco più di mezzanotte di ieri i due uomini trovati uccisi stamane ad Alessandria. Il più giovane dei due, Filippo Varsalona, 25 anni, aveva abitato fino a qualche mese fa con la sorella in un vecchio stabile di piazza San Martino. Pare però che il giovane abbia frequentato poco gli ambienti astigiani.

In città era giunto con la fedina penale già macchiata da una denuncia per associazione per delinquere riguardante episodi accaduti in Sicilia, regione d'origine (era nato a Mazzarino). Ad Asti aveva abitato per circa un anno, poi era improvvisamente sparito.

Michele Mirisola, 41 anni, invece abitava ad Asti: era domiciliato con la moglie in un alloggio in via Cotti Ceres 1, nel cuore del centro storico. Circa un anno e mezzo fa il suo nome era comparso sulle cronache per l'incendio di un bar nel centro di Alessandria, di cui era contitolare insieme con la moglie. Le fiamme, di sicura origine dolosa, avevano completamente distrutto il locale. L'uomo aveva precedenti per piccoli reati, quasi mai commessi nell'Astigiano: ricettazione, assegni a vuoto, truffa. Anche il Mirisola, secondo gli inquirenti, aveva bazzicato poco nell'Astigiano: *«Gravitava soprattutto sull'Alessandrino: da noi si era fatto conoscere poco»* sostengono gli inquirenti. In questura stamane, subito dopo la notizia, si cercava di trovare qualche collegamento tra le due vittime che probabilmente si erano conosciute ad Asti. Qui non si esclude che l'episodio dell'incendio del bar sia in qualche modo legato con l'esecuzione di stamane. Sulle indagini, condotte in stretta collaborazione con la questura di Alessandria, per il momento viene mantenuto un certo riserbo.

CASERTA ● Il pregiudicato Luigi Capone, di 50 anni, abitante a Grazzanise, è stato ucciso questa mattina nel centro del paese a colpi di pistola da due sicari. I carabinieri stanno ricostruendo la dinamica dell'agguato. Secondo i testimoni, due persone scese da un'automobile, avrebbero sparato numerosi colpi di pistola contro il pregiudicato. Capone è morto all'istante, mentre i sicari sono fuggiti a bordo dell'automobile che li aspettava.

COSENZA ● Un nascondiglio di armi è stato scoperto, a Cosenza, in via Popilia, dagli agenti della squadra mobile, al comando del dottor Calipari. Le armi si trovavano all'esterno di un'officina meccanica, sotto una catasta di cassette. Si tratta di due mitra, tre pistole, una delle quali di tipo mitraglia, 300 cartucce, una parrucca. Tutte le armi risultano in stato di perfetta efficienza.

La polizia non esclude che appartengano ad uno dei clan della malavita organizzata che operano a Cosenza e provincia che siano stati usati per qualche azione delittuosa compiuta di recente. Adesso sono in corso indagini per stabilire la provenienza del piccolo arsenale della 'ndrangheta.

Posti di blocco e controlli della polizia su auto e passeggeri

SEQUESTRO

Nuovo appello per De Angelis

CAGLIARI ● Nuovo appello dei familiari di Giulio De Angelis ai malviventi che tengono prigioniero il costruttore romano rapito la notte del 12 giugno scorso da quattro uomini armati nella sua villa di «Piccolo Romazzino», in Costa Smeralda, mentre era con una decina di amici. La famiglia, constatato che le istruzioni ricevute e puntualmente eseguite sono rimaste senza esito, invita le persone che tengono Giulio a farsi vive indicando nuove modalità. Il messaggio conferma il timore diffusosi nelle scorse settimane di una interruzione dei contatti. Si tratta di una circostanza molto preoccupante per le condizioni di salute dell'ostaggio che ha avuto due infarti ed ha necessità di cure e perché contrasta con l'atteggiamento spavaldo, provocatorio e di sfida assunto dai malviventi nella fase iniziale del rapimento.

Dopo un messaggio del titolo «Le catene del passato» con riferimenti alla condizione socio-economica della Sardegna, non reso noto per decisione della magistratura, i fuorilegge avevano fatto pervenire una lettera a un quotidiano sollecitandone la pubblicazione. La direzione del giornale aveva respinto il «ricatto» e al posto della lettera era apparso uno spazio bianco. Successivamente i banditi, visitisi isolati, avevano inviato un messaggio di sangue facendo recapitare all'ufficio postale di Siniscola un pezzo di cartilagine dell'orecchio di Giulio De Angelis.

Nel messaggio, oltre a minacce di morte per l'ostaggio nell'eventualità del mancato pagamento dei cinque miliardi di riscatto, si annunciava una nuova impresa di criminalità organizzata sulla Costa Smeralda, ritenuta dai fuorilegge uno dei punti di maggior sfruttamento della Sardegna.

Il mancato sequestro della contessa Marta Marzotto avvenuto il 5 agosto scorso a Porto Rotondo è stato collegato dagli inquirenti al sequestro De Angelis ed imputato alla stessa banda.

LIBANO

Attentato contro le auto di un ministro maronita e la sua scorta

Bomba a Beirut

Amin Gemayel

BEIRUT ● Un'auto bomba è esplosa questa mattina alle 9 a Beirut Est, nell'area di Dawra, al passaggio dell'auto del ministro «cristiano-maronita», Josef Skaff, che è rimasto leggermente ferito ad una mano ed ha riportato una bruciatura alla fronte. L'annuncio dell'attentato è stato trasmesso, interrompendo i programmi, dalla radio «Voce del Libano».

Secondo le prime informazioni, rilasciate dalla polizia, il bilancio dell'attentato sarebbe di tre morti e venticinque feriti: tre dei quali facevano parte della scorta di Skaff. L'esplosione, che ha aperto una voragine del diametro di tre metri, è avvenuta accanto ad una rivendita di automobili.

Al microfono di un cronista della «Voce del Libano», un testimone ha raccontato di aver visto «un giovane» parcheggiare una vettura «Toyota» che pochi istanti dopo sarebbe saltata per aria. Sull'asfalto erano stati lasciati almeno cinquanta chilogrammi di «tnt». Diverse auto parcheggiate nell'area sono andate distrutte.

L'esponente governativo stava recandosi sulla collina di Ekerke, la sede del patriarcato maronita, per una riunione sul tema delle elezioni presidenziali in programma giovedì prossimo.

Alle elezioni si è arrivati, dopo un primo tentativo andato a monte giovedì 18 agosto quando era mancato il «quorum» parlamentare necessario per la votazione, a causa del boicottaggio di molti deputati cristiani, contrari alla candidatura di Sulayman Frangieh, sostenuta dai musulmani.

La presidenza in Libano tocca ai cristiani, che ora sono diventati minoranza, in base al patto nazionale del '43, seguito all'indipendenza dal Paese dalla Francia.

Successivamente esponenti cristiani e musulmani hanno tentato il raggiungimento di una «intesa nazionale» che porti senza traumi all'elezione del nuovo presidente. Esponenti di Washington e di Damasco da parte loro hanno avuto per molti mesi contatti sul tema dell'elezione, senza apparentemente raggiungere risultati concreti, forse anche a causa dei possibili condizionamenti lasciati intravedere nella regione dalla improvvisa fine della guerra del Golfo.

L'attacco operato con quest'ultimo attentato, del quale non è ancora arrivata alcuna rivendicazione, appare come l'ultimo atto dello scontro militare-diplomatico che oppone le diverse fazioni in questa convulsa vigilia elettorale.

GERMANIA

Una raffica di proiettili stamane a Bonn contro esponente governo

BONN ● Un ignoto attentatore ha sparato questa mattina una raffica di colpi contro l'auto del sottosegretario alle Finanze tedesco Hans Tietmeyer, che è rimasto illeso; tre pallottole (ne erano state sparate almeno dieci) si sono tuttavia conficcate nella vettura.

Tietmeyer si stava recando al lavoro dal sobborgo di Bonn di Bad Godesberg ed era a una cinquantina di metri da casa; la polizia ha circondato la zona e sta effettuando perlustrazioni a tappeto.

Non è chiaro se i colpi sono stati sparati da un'altra automobile.

Secondo il ministro delle Finanze Gerhard Stoltenberg, l'attentato potrebbe indicare l'intenzione da parte di estremisti di sinistra di sabotare la discussione finanziaria internazionale che si terrà alla fine della settimana a Berlino Ovest, in vista dell'annuale conferenza congiunta del Fondo monetario internazionale e della banca mondiale (in programma per il 27, 28 e 29 settembre).

Poco prima dell'attentato contro il sottosegretario una trentina di giovani manifestanti avevano assaltato il podio durante una riunione finanziaria internazionale che si teneva ad Amburgo, picchiando il direttore esecutivo tedesco del Fondo monetario internazionale Guenther Grische; anche il parlamentare socialdemocratico Ingomar Hauchler e un agente di polizia sono rimasti contusi.

All'annuncio dell'attentato contro Tietmeyer, che è anche responsabile del comitato monetario della Cee, il ministro Stoltenberg ha chiesto che sia fatta una «netta separazione» tra coloro che intendono manifestare la propria critica alle attività del Fondo monetario internazionale e della banca mondiale nell'ambito dei propri diritti democratici e i fautori della violenza.

Dopo l'episodio di oggi a Bonn, secondo Stoltenberg, «ognuno dovrà riflettere al tipo di manifestazione alla quale prende parte».

INGHILTERRA

E' stata scoperta su un aereo una incrinatura che ne pregiudica la sicurezza

Jumbo a rischio?

LONDRA ● Un controllo su sedici jumbo è stato ordinato oggi in Gran Bretagna, dopo la scoperta di un'incrinatura sul meccanismo di atterraggio di un aereo di questo tipo.

Un portavoce della Civil Aviation Authority ha annunciato che i controlli dovranno essere fatti tanto dalla British Airways quanto dalla Virgin Atlantic del miliardario Richard Branson, la sola compagnia aerea privata inglese che si serve attualmente del jumbo.

A dare l'allarme era stato un pilota della British Airways, che l'11 settembre ha avuto difficoltà nell'atterrare all'aeroporto londinese di Heathrow. Il jumbo, con 300 passeggeri a bordo, proveniva da Dubai.

Il pilota ha segnalato che i comandi gli rispondevano male e l'aereo tendeva a sbandare.

Un'ispezione ha fatto scoprire l'incrinatura e la Civil Aviation Authority ha ordinato che d'ora in poi vengano fatti controlli con ultrasuoni ogni 35 voli.

La Virgin Atlantic ha annunciato di aver già eseguito le disposizioni e di aver trovato tutto in regola. Un portavoce della British Airways ha detto che i controlli che sono stati ordinati dalla compagnia di bandiera saranno completati entro la settimana.

Alcuni controlli su tutti i 200 jumbo che volano nel mondo erano già stati disposti nei giorni scorsi dalla American Federal Aviation Administration. Fino a questo momento non se ne conoscono i risultati.

La notizia dei controlli sui jumbo ha inferto un nuovo colpo alla fiducia, già scarsa, sulla sicurezza aerea. In Gran Bretagna il settore aereo è guardato con particolare sospetto anche in seguito alle notizie ormai quasi giornaliere sui rischi di collisione in volo.

I cieli sopra a Londra, soprattutto, sono considerati fra i più pericolosi esistenti in mondo.

MILANO

Una seduta a corrente alternata

MILANO ● Alterne reazioni stamane in Borsa dopo la forte ripresa di ieri. Apertura molto calma infatti per le Generali, ben sopportate da 38.830 poi a 39.200 ben difese attraverso scambi sempre intensi tra le due correnti. Molto resistenti e poi calme le Fiat che hanno chiuso a 9100 e la privilegiata a 5499; poco mosse le Montedison a 1820, resistenti le Viscosa a 2368.

Netta eccezione anche per la Interbanca ancora rastrellata che hanno aperto a 26.500, nuovo massimo. Attività molto intensa sulle Cir, calme le due Pirelli.

Tra i valori assicurativi calma la Ras a 39.450 contro 39.700 di ieri; molto resistenti anche le Generali in chiusura, a 39.270 contro 39.480 di ieri. Il diritto è stato quotato 14.502. Più riflessiva la Fondiaria a 60.260, calma la Toro a 17.300.

I prezzi: Generali 39.270, 39.250, 39.200, 39.350; Fiat 9200, 9210, 9240, 9235, 9225, 9210; Montedison 1820, 1815, 1823, 1824, 1822; Olivetti 9775, priv. 5900; Toro 17.300; Sai 18.100, risp. 5630; Ifi 15.800.

TORINO

Si salvano solo i bancari

TORINO ● La ripresa che ieri era stata brillante e aveva interessato praticamente tutti i comparti non ha trovato seguito nella seduta odierna; infatti prezzi di beneficio e arretramenti generalizzati hanno caratterizzato l'odierna riunione di Borsa. L'indice ha fatto registrare un arretramento piuttosto contenuto —0,37%, ma per molti comparti la perdita è stata ben più incisiva.

Uno dei pochi settori del listino che si è mosso con decisione al rialzo è stato quello dei bancari, dove i miglioramenti e i progressi sono stati talmente ampi da lasciare un po' storditi gli operatori. Il settore registra mediamente un guadagno dell'1,20% ma per le tre banche d'interesse nazionale e soprattutto per il Banco di Roma e per il Credito Italiano i recuperi sono dell'ordine rispettivamente del 5 e 10% del 4,74% recuperi che sono avvenuti soprattutto nelle fasi finali della riunione dove l'interesse degli operatori su questi titoli si è manifestato in modo molto evidente. Appaiono in ripresa anche le Interbanca +2,13% e Mediobanca. Ma, a parte questo settore e il comparto dei telefonici che evidenziano un lievissimo miglioramento +0,10% queste sono le uniche note positive della mattinata. Prezzo unico di chiusura per le Borse collegate: Sip 2867, risp. 2248; Stet 3670; Fiat 9230, priv. 5510, risp. 5495; Generali 39.170.

CHI VIENE E CHI VA

Partenze e arrivi fra i collaboratori di De Benedetti

Cambia il vertice Olivetti

IVREA ● Tra una settimana l'Olivetti scoprirà le sue carte sul nuovo assetto al vertice dell'azienda. Per martedì prossimo è infatti annunciata la riunione del consiglio d'amministrazione che ufficializzerà una serie di avvicendamenti fra i più stretti collaboratori dell'ingegner Carlo De Benedetti.

Finora ben poco è filtrato da palazzo uffici, dove però da qualche settimana si avvertono segnali di importanti cambiamenti legati soprattutto alle nuove strategie delineate da Vittorio Cassoni, rientrato a Ivrea dopo la sua esperienza americana all'Att.

Se ne va l'ing. Vittorio Levi, che assieme ad Elserino Piol aveva dato un impulso determinante alla nascita dei nuovi mini-computers Olivetti e alla «Open System Architecture», l'ormai celebre ponte lanciato quasi un anno dall'Olivetti che ha realizzato elaboratori perfettamente compatibili con prodotti di altre case, Ibm compresa.

A Levi dovrebbe subentrare Franco Tatò che in questi mesi si è occupato del risanamento della Triumph Adler, mentre voci sempre più insistenti danno in partenza da Ivrea anche Elserino Piol. La «ricetta» presentata da Cassoni a De Benedetti per rendere maggiormente competitivo il livello medio-alto della dirigenza prevederebbe un notevole ringiovanimento di quadri: ad una centinaio di capiufficio sarebbe già stato proposto il prepensionamento.

Dopo il consiglio d'amministrazione di martedì 27 settembre, l'Olivetti sarà pronta ad incontrare i sindacati per iniziare la discussione sulla piattaforma del nuovo contratto. Si doveva cominciare a discutere a metà mese, poi l'azienda ha chiesto a Fim, Fiom e Uilm di fare slittare la scadenza. Cresce intanto la preoccupazione fra i dipendenti, specie a Scarmagno dove vengono prodotti i «personal computer». Dicono gli esponenti sindacali degli stabilimenti canavesani: «Non è da escludere che possa essere richiesta cassa integrazione per i lavoratori del Canavese, per compensare così le sospensioni di oltre 400 dipendenti di Pozzuoli».

Carlo De Benedetti

REDDITO FISSO A TORINO

Titoli	20/09	19/09
OBBLIGAZIONI		
Enel 82/89 Indicizzato	101 70	101 70
Enel 82/89 II Indicizzato	102 70	103
Enel 83/90 III Indicizzato	104	104
Enel 83/90 IV Indicizzato	103 80	103
Enel 83/90 I Indicizzato	105	105
Enel 83/90 II Indicizzato	105	105 95
Enel 83/90 III Indicizzato	103	103 50
Enel 84/93 I Indicizzato	104	104 80
Enel 84/93 II Indicizzato	104 70	104 70
Enel 84/93 III Indicizzato	107 10	107 10
Enel 84/93 IV Indicizzato	108 80	107 95
Autostrade 6% 88/98	83 20	83 20
Autostrade 7% 73/91	95 80	95 50
C.C. OO. PP. 8%	82 50	82 50
C.C. OO. PP. 8,5%	89 90	89 50
C.C. OO. PP. 8%	79 90	80
C.C. OO. PP. 7%	77 90	78 50
C.C. OO. PP. 8% 74	76 20	75 20
C.C. Int. St. 8% 88 IV	96	96
C.C. Int. St. 8% 88 V	96 90	96 50
C.C. Int. St. 8% 78 VI	94	94
C.C. Int. St. 7% 75 I	99	98
C.C. Int. St. 7% 71 II	94 80	94 50
C.C. Aut. 7% 75 I	93	93 20
C.C. Aut. 7% 72 II	90	90 50
FF.SS. 8% 79	99	99
FF.SS. 7% 72 I	94 80	94 80
FF.SS. 7% 72 II	94 70	93 80
Anon. FF.SS. 7% 70	96 25	97 50
Anon. FF.SS. 83/90 I Indicizz.	103 20	103 80
Anon. FF.SS. 83/90 II Ind.	102 10	102 50
Anon. FF.SS. 84/93	104	104
Anon. FF.SS. 85/92 Indicizz.	103 10	103 40
Anon. FF.SS. 85/92 II	102 40	102 45
ICIPU vent. 6%	103 80	103 80
ICIPU 7% 71 I	90 80	90 50
IMI 88/98 XXVIII	98	98 50
IMI 81/96 Indicizzato	104	104
IMI 82/90 VII opt. Indicizz.	103 80	103 50
IMI-CN 72/91 IV 7%	96	95
IMI-CN 72/91 V 10%	100	100
IMI-Aut. 88/98 I	84 50	82
IMI-Aut. 72/93 II 8%	75 80	75 80
Montedison 13,5% 75	177	177
Pacchetti 8%	86	89
Stet 82/89 13%	104	104
Ist. S. Paolo To 8%	100	100
Ist. S. Paolo To 8%	82 50	82 50
Ist. S. Paolo s. conv. 9%	93 50	93 50
Ist. S. Paolo To 7%	83 30	82 30
S. Paolo OO. PP. 6% ex 6%	77 10	77 50
S. Paolo OO. PP. 6%	77 25	77 25
S. Paolo OO. PP. ECU 9%	134	134
S. Paolo OO. PP. 83 19ª Ind.	103	103
S. Paolo OO. PP. 81 21ª Ind.	102	103
S. Paolo OO. PP. 81 22ª Ind.	103	103
S. Paolo OO. PP. 81 23ª Ind.	103	103
S. Paolo OO. PP. 81 24ª Ind.	103	103
S. Paolo OO. PP. 83 25ª Ind.	105 10	105 10
Fond. Piemonte V.A. 6%	67 75	67 75
Fond. Piemonte V.A. 7% 74	80	80
Fond. P. V.A. OO.PP. 7% 74	67 85	67 95
CONVERTIBILI e con WARRANT		
Cantoni Coton. 7% 88/93	61	61
Cir 10% 88/93	102	102
Eridania 10,75% 85/90	111	110
GIM 88/91 8,75%	104	104
La Finanziaria 86/93 8,50%	94	94
Medio Cir 7% 86/96	83	83
Medio Italgas 6% 86/96	84	84
Medio Pirelli ex 6,50% 86/96	82	82
Medio Cir ex Eleb. 7% 86/96	84	84

Titoli	20/09	19/09
Mediob Sip 8% 86/91	100	100
Stet 10,25% 86/93	97	97
Stet 10% 86/93	123	122
Stet 10,50% 85/95	114	112
STATI ESTERI		
C. Cr. Tes. ECU 13% 85/99	106 20	106 20
C. Cr. Tes. ECU 10% 86/96	103 20	103 80
C.C.T. ECU 11 1/4% 85/99	107	107
C.C.T. ECU 11,20% 84/91	107 90	107 90
C.C.T. ECU 10,80% 84/92	107	107
C.C.T. 1-10-88	100	100
C.C.T. 1-11-90	101 90	101 80
C.C.T. 1-11-90 II	99 60	99 50
C.C.T. 1-12-89	101 65	101 65
C.C.T. 15-12-89	99 40	99 40
C.C.T. 1-1-91	101 50	101 50
C.C.T. 17-1-91 II	99 40	99 40
C.C.T. 1-2-91	101 90	101 90
C.C.T. 15-2-91 II	99 40	99 40
C.C.T. 1-3-91	100 45	100 45
C.C.T. 15-3-91 II	99 25	99 25
C.C.T. 1-4-91	100 30	100 30
C.C.T. 1-4-91	100 35	100 35
C.C.T. 1-4-91	100 60	100 60
C.C.T. 1-7-91	99 95	100
C.C.T. 1-8-91	100 65	100 10
C.C.T. 1-8-91	100 10	100 10
C.C.T. 1-10-91	100 10	100 10
C.C.T. 1-11-91	100 65	100 05
C.C.T. 1-12-91	99 75	99 85
C.C.T. 1-1-92	99 85	99 90
C.C.T. 1-2-92	99 90	99 90
C.C.T. 1-2-92	99	99
C.C.T. 1-3-92	93 20	93 80
C.C.T. 1-4-92	93 45	93 30
C.C.T. 1-5-92	93 45	93 30
C.C.T. 1-6-92	93 30	93 15
C.C.T. 1-7-92	95 20	95 20
C.C.T. 1-8-92	94 60	94 60
C.C.T. 1-9-92	94 65	94 65
C.C.T. 1-10-92	94 60	94 55
C.C.T. 1-11-92	95 05	95 05
C.C.T. 1-12-92	95 80	95 80
C.C.T. 1-1-93	96 10	96 10
C.C.T. 1-2-93	95 85	96 05
C.C.T. 1-3-93	94 80	94 80
C.C.T. 1-4-93	93 90	93 80
C.C.T. 1-5-93	94	93 80
C.C.T. 1-6-93	94	94
C.C.T. 1-7-93	94 30	94 30
C.C.T. 1-8-93	94 15	94 15
B.T.P. 1-10-89	100	100
B.T.P. 1-11-89	100 15	100 15
B.T.P. 1-1-89	100 60	100 60
B.T.P. 1-2-89 12,50%	101	101
B.T.P. 1-3-89 12,50%	101 30	101 30

CAMBI BANCARI

Quotazioni informative banconote - Milano

Dollaro Usa	1391,75	1392,25
Sterlina	2237,00	2238,00
Marco tedesco	748,30	748,90
Franco svizzero	863,30	863,80
Franco francese	219,25	219,45
Franco belga	36,885	36,966
Fiorino olandese	660,25	660,75
Sterlina	105,70	105,90
Dracma	9,185	9,195
Peseta	11,170	11,180
Escudo	9,545	9,555
Yen	10,340	10,350
Euro	1545,40	1545,90

LE AZIONI A TORINO

Titoli	20/09	19/09
ALIMENTARI		
Alivar	9020	9020
Eridania	6450	6450
Eridania risp	2340	2340
ASSICURATIVI		
Milano Ass.	22000	21100
Milano Ass. r. n.c.	10600	10600
C. Latina	17000	17400
C. Latina r. n.c.	9100	9100
Lloyd Adriatico	13000	13000
Lloyd Adriatico r.	6300	6300
Generali	39170	39380
Ras	39100	39500
Ras r.	14000	14000
Sai	18000	18200
Sai r.	6600	6600
Toro	17400	17400
Toro p.	11550	11500
Toro r.	7450	7450
Un. Subalpina Ass.	21100	21100
BANCARI		
Banca Comm. Ital.	2600	2670
Banca C. Ital. r. n.c.	2200	2230
B. Naz. Agr.	7400	7400
B. Naz. Agr. p.	2100	2100
B. Naz. Agr. r.	1880	1880
Banco di Roma	7400	7250
Credito Italiano	1250	1200
Credito Italiano r.	1160	1150
Interbanca	26500	26700
Interbanca p.	17900	18400
Mediobanca	19200	19400
N. Banco Ambr.	3000	3030
N. Banco Ambr. r.	1200	1170
CARTARI - EDITORIALI		
Burgo	13700	13650
Burgo p.	8200	8000
Burgo r.	13900	13900
Gruppo ed. Fabbri p.	1610	1610
S.I.S.A.	1475	1475
CEMENTI - CERAMICHE		
Cementi di Augusta	4250	4250
Cementi di Barletta	7410	7410
Unicem	20400	20250
Unicem r. n.c.	8100	8100
CHIMICI - GOMMA		
Italgas	1850	1833
Mira Lanza	39500	39400
Montefibre	757	762
Montefibre r. n.c.	600	600
Pierrel	1800	1700
Pierrel r. n.c.	600	600
Saffa	7100	7100
Saffa r.	7000	7000
Saffa r. n.c.	4850	4850
Saiag	2400	2400
Saiag r.	1120	1120
Snia Bpd	2378	2380
Snia Bpd r.	2035	2290
Snia Bpd r. n.c.	1130	1150
Sadin	8400	8100
COMMERCIO		
Rinascente	4470	4500
Rinascente p.	2250	2250
Rinascente r.	2500	2500
Silos Genova	—	—
Silos r. n.c.	—	—
COMUNICAZIONI		
Alitalia	3480	3480
Alitalia p.	1530	1530
Autostrade To-Mi	10250	10250
Italcable	12000	12000
Italcable r. n.c.	6900	6900
Sip	2267	2695
Sip r. n.c.	2245	2250
FINANZIARI		
Bastogi Intr.	312	312
Ayr Fin.	4920	4820
Cir	8700	8750
Cir r.	5560	5560
Cir r. n.c.	2020	2020
Cofide	8000	8000
Cofide r. n.c.	1570	1570
Comau Finanziaria	2300	2300
Gaic	29300	30000
Fidis	5810	5900
Pozzi-Ginori	1320	1320
Pozzi-Ginori r.	1145	1145
Fiscambi	6700	6700
Fiscambi r.	1700	1700
Fornara	2010	2060
Gim	7200	7200
Gim r. n.c.	2170	2170
Ifi p.	15800	16200
Ifil	3250	3250
Ifil r. n.c.	1690	1690
Iseli	1720	1720
Mittel	3800	3800
Pirelli & C.	5400	5400
Pirelli & C. r.	2600	2600
Pirelli	2680	2680
Pirelli r.	2530	2530
Pirelli r. n.c.	1500	1500
Sasa	1560	1560
Sasa r.	940	940
IMMOBILIARI		
Attività immobiliari	3155	3140
I.p.i.	5320	5320
Risanamento	16200	16200
Risanamento r. n.c.	10600	10600
Sifa	3000	3000
Sifa r.	1150	1150
MECCANICI AUTOMOBILISTICI		
Berto Lamet	4580	4580
Castagnetti	4740	4740
Fiat	9230	9255
Fiat p.	5510	5515
Fiat r.	5495	5495
Ghiardini	12800	12800
Ghiardini r. n.c.	9000	9000
Magneti Marelli	2800	2800
Magneti Marelli r.	2800	2800
Saeco Gelosie p.	4150	4130
Tecnocasting	4900	4900
Tecnocasting r.	2600	2580
Olivetti	9500	9500
Olivetti p.	5800	5800
Olivetti r. n.c.	4350	4350
Pininfarina	5850	5850
Pininfarina r.	6750	6750
Saeb	3650	3650
Saeb p.	3800	3800
Saeb r. n.c.	2150	2150
Westinghouse	28500	28500
METALLURGICI		
Gelmine	224	224
Tecnocamp	1160	1160
Tecnocamp r.	640	640
Valeo	5800	5800
TESSILI		
Benetton	10550	10700
Cantoni	5050	5050
Cantoni r.	4800	4800
Fisac	3700	3700
Fisac r.	3500	3500
DIVERSI		
Acque Potabili	6853	6800
Cige	4300	4300
Cige r. n.c.	1355	1355
Pacchetti	481	480

LE AZIONI A MILANO

Titoli	20/09	19/09
ALIMENTARI		
Alivar	9000	9000
Bonifiche Ferr.	23010	22990
Buitoni	9685	9670
Buitoni r. n.c.	4395	4395
Eridania	4410	4460
Eridania r. n.c.	3380	3370
Perugina	3090	3100
Perugina r. n.c.	1110	1110
Zignago	4770	4801
ASSICURATIVI		
Alleanza Ass.	43980	43200
Alleanza r.	44180	44205
Assitalia	15090	15100
Assonia	2310	2323
Milano Ass.	21700	22000
Milano Ass. r. n.c.	10650	10600
C. Latina	17015	17130
C. Latina r. n.c.	9090	9115
Generali	39270	39480
Italia Assicurazioni	10050	10155
L'Abeille	84500	85500
La Fondiaria	59250	61000
La Previdente	22000	22050
Lloyd Adriatico	13250	13500
Lloyd Adriatico r.	6230	6300
Ras	39400	39700
Ras r. n.c.	13850	14100
Sai	18105	18000
Sai r.	6660	6650
Toro	17300	17500
Toro p.	11490	11500
Toro r.	7320	7340
Un. Subalpina Ass.	21125	21300
Unipol p.	13510	13650
Vittoria Ass	20380	20380
BANCARI		
Banca Catt. Veneto	4200	4250
Banca C. Ven. r. n.c.	2510	2530
Banca Comm. Ital.	2653	2640
Banca C. Ital. r. n.c.	2210	2195
B. Agr. Mantovano	9610	9600
Mediocredito	1500	1520
B. Nazionale	7915	10000
Sai	7615	7775
Sai p.	2300	2150
Sai r. n.c.	1699	1697
Sofin	10600	10700
B. Toscano	3220	3300
Banca Toscana	4120	4120
Banco Roma	7500	7440
Banco Lariano	3340	3110
Banco Napoli r.	15250	15150
B. Sardegna r.	5450	5450
Credito Comm.	2345	2324
Cr. Fondiario	2240	2220
Credito Italiano	1260	1200
Credito Ital. r. n.c.	1150	1151
Credito Lombardo	4185	4145
Cred. Varesino	3670	3710
Cr. Varesino r. n.c.	1940	1950
Interbanca	26233	26800
Interbanca p.	17500	18050
Mediobanca	19140	19200
Sai	2955	2959
Sai r. n.c.	1190	1200
CARTARI - EDITORIALI		
Burgo	1650	1670
Burgo	13210	13570
Burgo p.	8150	8025
Burgo r.	13500	13501
Cartiera Ascoli	3440	3485
Ed. Espresso	23200	23300
Fabbri p.	1620	1625
Mondadori	21450	21550
Mondadori p.	8120	8150
Mondadori r. n.c.	6500	6700
Poligrafici Ed.	4790	4750
CEMENTI - CERAMICHE		
Calp	2380	2380
C. Augusta	4270	4231
C. Barletta	7320	7320
C. Marchi	3050	3050
C. Merone r. nc	2220	2220
C. Sardegna	5220	5200
C. Siciliana	6500	6540
Cementir	3125	3131
Italcementi	10025	10030
Italcementi r. n.c.	8540	8700
Unicem	20200	20250
Unicem r. n.c.	8090	8080
CHIMICI - GOMMA		
Beorn	5440	5540
Caffaro	752	758
Caffaro r.	751	751
F.M.C.	1725	1721
Fidenza Vet.	6150	6200
Italgas	1636	1650
Manuli Cavi	3750	3770
Manuli Cavi r. n.c.	1820	1825
Mira Lanza	39500	39500
Montefibre	5290	5300
Montefibre	1615	1620
Montefibre r. n.c.	751	764
Montefibre	1660	1665
Montefibre r. n.c.	1051	1051
Perlier	1500	1480
Pierrel	1811	1800
Pierrel r. n.c.	620	615
Pirelli Spa	2535	2549
Pirelli Spa r.	2530	2540
Pirelli Spa r. n.c.	1555	1570
Recordati	7690	7600
Recordati r. n.c.	3600	3620
Ausiliare	1690	1675
Ausiliare r. n.c.	1440	1450
Saffa	7150	7065
Saffa r.	7000	7140
Saffa r. n.c.	4630	4670
Saiag	2438	2448
Saiag r. n.c.	1131	1130
Siossigeno	23600	23500
Siossigeno r.	20050	20350
Snia	2388	2381
Snia r.	2331	2330
Snia r. n.c.	1148	1125
Snia Fibre	1390	1415
Snia Tecnop.	4400	4450
Sorin Biom	8430	8498
Vetrerie Ital.	3810	3800
COMMERCIO		
La Rinascente	4130	4400
La Rinascente p.	2270	2270
La Rinascente r. n.c.	2567	2500
Silos Genova	—	—
Silos r. n.c.	—	—
Standa	16980	17000
Standa r. n.c.	6005	6010
COMUNICAZ. ELETTROTECNICI		
Alitalia	2480	2485
Alitalia p.	1530	1530
Arnaldo Tr.	4800	4800
Ausiliare	9080	9500
Autostrade To MI	10300	10310
Autostrade p.	7080	7085
Italcable	11848	11880
Italcable r. n.c.	8060	8000
Selm	1540	1548
Selm r.	1215	1530
Sip	2574	2659
Sip r. n.c.	2245	2249
Sirti	6490	6495
Sondel	778	779
Tecnomasio	1475	1490
FINANZIARI		
Acqua Marcia	414	415
Acqua Marcia r. n.c.	232	231
Acq. M. r. n.c. 1-4-88	191	194
Anic Fin.	7980	8140
Arlr Fin.	4900	4980
Bastogi	318 85	310
Bastogi Stato	23900	24610
Bastogi Stato r. n.c.	8222	8150
Beloselli	710	711
Belson	2650	2700
Cam. Fin.	1700	1705
Cir	8460	8730
Cir r.	5504	5600
Cir r. n.c.	1961	2040
Cofide	8765	8650
Cofide r. n.c.	1574	1585
Comau	2290	2320
Editoriale	2644	2645
Euromobiliare	4888	5035
Euromobiliare r. n.c.	2188	2140
F. C. Nord	12900	12700
Ferruzzi Ag. F.	1410	1525
Ferruzzi Ag. Rsp.	1555	1750
Ferruzzi Ag. r. n.c.	628	602
Ferruzzi fin.	3807	3804
Ferruzzi pr.	1815	1900
Fidis	5966	5901
Finper	1360	1380
Finper r. n.c.	714	718
Finstre	3490	3500
Fin Breda	4228	4100
Fiscamp Gaic	29356	29350
Finrex	1001	1000
Finrex r. n.c.	638	620
Fiscambi	6720	6739
Fiscambi r. n.c.	1656	1650
Fornara	2010	2021
Gemina	1437	1455
Gemina r.	1410	1412
Gerolimich	94	93
Gerolimich r. n.c.	80	80
Gim	7010	7050
Gim r. n.c.	2156	2193
Ifi p.	15900	16200
Ifil	3230	3250
Ifil r. n.c.	1590	1705
Iseli	1748	1750
Italmobiliare	118300	118000
Italmobiliare r. n.c.	39900	39700
Mittel	3830	3850
Kernel	482	485
Perlier. Finanz.	3735	3714
P. Fin. r. n.c. ex w.	1348	1338
Pirelli & C.	5380	5410
Pirelli & C. r.	2790	2795
Pozzi	1235	1260
Pozzi r. n.c.	1125	1125
Raggio Sole	3015	3010
Raggio Sole r. n.c.	2160	2150
Rejna	12900	12500
Rejna r. n.c.	22000	22000
Riva Finanz.	8790	8700
Schiapparelli	—	—
Schiapparelli r. n.c.	—	—
Sasa	1564	1570
Sasa r.	932	960
Sasa gest. p.	4188	4170
Schiapparelli	660	800
Sifa	1900	2080
Sifa r. n.c.	1355	1350
Sipa	1450	1485
Sirma	4585	4510
Smi	881	870
Smi r.	880	882
Sogefi	4870	4589
So.pa.f.	3110	3110
So.pa.f. r. n.c.	1526	1515
Star	3580	3600
Star risp.	3793	3785
Star warrant	1415	1390
Star warrant Sip	580	580
Terme Acqui	1661	1665
Terme Acqui r. n.c.	530	530
Tronos	2550	2475
Tripcovich	2285	2400
Tripcovich r. n.c.	2200	2200
IMMOBILIARI - EDILIZIA		
Aedes	11360	10900
Aedes r.	4325	4275
Alleanza Immobiliare	3140	3150
Calcestruzzi	6645	6500
Cogefar	5550	4910
Cogefar r.	1930	1945
Cpl Pavero	3805	3800
Crespella	10060	10000
Imm. Metanopoli	1023	1027
Risanamento	16250	16300
Risanamento r. n.c.	10710	10710
Rodolfi	2545	2550
Viaduri r. n.c.	2595	2595
Viaduri Ind.	1115	1111
Viaduri Lav.	2781	2770
MECCANICI - AUTOMOBILISTICI		
Aeritalia	2530	2530
Aeritalia warrant	288500	288500
Danieli & C.	5791	5790
Danieli & C. r. n.c.	2830	2830
Detoncogyel	6650	6610
Fabrica	2455	2450
Iar	13750	13750
Fiat	9300	9270
Fiat p.	5499	5550
Fiat r.	5496	5481
Fochi Filippo	1553	1553
Franco Tosi	11105	11700
Ghiardini	12700	12700
Ghiardini r. n.c.	9230	9125
Ind. Meccan.	1182	1180
Magneti M.	2980	2910
Magneti M. r.	2750	2820
Merloni	1610	1625
Necchi	2290	2320
Necchi r.	2540	2550
Necchi r. w.	203	203
Nuovo Pignone	4395	4450
Olivetti	9725	9690
Olivetti p.	5900	5730
Olivetti r. n.c.	4155	4030
Pininfarina	6620	6620
Pininfarina r.	6700	6750
Radiguez	9650	9900
Saffa	6750	6750
Saffa r.	5150	5190
Saipem	2290	2201
Saipem r.	2060	2050
Saipem r. w.	361	360
Saeb	3670	3660
Saeb p.	3699	3970
Saeb r. n.c.	2161	2160
Tecnost	2550	2600
Telnecomp	1170	1197
Telnecomp r. n.c.	845	847
Valeo	5700	5850
Westinghouse	26500	26500
Worthington	1430	1480
MINERARI - METALLURGICI		
Cartier. Metall. Ital.	4070	4025
Gelmine	231	228
Iter. Metalli	650	669
Falck	5135	5150
Falck r.	5010	5010
Italfel	3660	3780
La Magona	8195	8195
TESSILI		
Benetton	10530	10700
Cantoni	5000	5040
Cantoni r.	4760	4760
Cucirini	1730	1730
Eliokona	3260	3290
Fisac	3700	3650
Fisac r.	3500	3550
Linificio	1500	1494
Linificio r. n.c.	1410	1385
Marzotto	5650	5565
Marzotto r.	5350	5350
Marzotto r. n.c.	3830	3830
Olcese Veneziano	2660	2730
Rotondi	21410	21410
S. It. Marchetti	4845	4850
Tessitura	6000	6090
Zucchi	4250	4410
DIVERSI		
Acq. De Ferrari	3630	3715
A. De Ferrari r. n.c.	1600	1600
Acque Potabili	6650	6650
Cige	4360	4360
Cige r. n.c.	1364	1365
Jolly Hotel	10750	10440
Jolly Hotel r.	6650	6690
Pacchetti	481	487 50

Le lettere sono pubblicate ogni giovedì
Scrivete a: Stampasera, rubrica «Lettere al direttore», via Marenco 32, 10126 Torino.
Vi pubblicheremo nelle prossime rubriche

Sul dossier «Ambiente Torino» per ora c'è un gran silenzio

Gianfranco Guazzone

Le reazioni al documento firmato da 8 consiglieri. Il pci: contraddizioni interne alla maggioranza. Parlano Guazzone, Galasso e Re

«*Ambiente Torino*». Il documento firmato dagli otto consiglieri comunali che chiedono contributi perché, in particolare, l'urbanistica del Duemila e gli interventi sul territorio siano pensati per migliorare la qualità della vita, è finito sul tavolo di partiti, amministrazioni, associazioni economiche e sociali. Troppo presto per avere valutazioni approfondite.

Galotti, Guazzone, Vernero, Zanetta (dc), Presti, Tessore (psi), Fumari (psdi), Francone (lista verde), nei giorni scorsi hanno letto e firmato 16 pagine di intenti dopo un confronto riservato. Per gran parte di Palazzo Civico quell'iniziativa è stata una sorpresa.

Perché tanta discrezione nel preparare un dossier che avrebbe senz'altro dato origine a interpretazioni?

«*La nostra intenzione* — dice Galotti, il coordinatore del testo, condiviso anche dalle socialiste Presti e Tessore — *è di aprire un confronto fuori dei partiti, fuori dai gruppi. Non è una riflessione rivolta alla sola resa. I firmatari sono per lo più componenti della commissione urbanistica, e comunque colleghi che hanno dimostrato sensibilità per questi temi. Non ci sono ricerche di strane alleanze, e peggio per indicare fratture interne alla maggioranza*».

Ieri l'unica dichiarazione in consiglio comunale è stata fatta dal capogruppo del pci, Carpanini. Riferendosi a un nuovo progetto di inceneritore da realizzarsi per i 18 Comuni di Torino Sud, ha richiamato l'assessore all'Ambiente, Guazzone, al suo impegno per la «valutazione di impatto ambientale».

Lo stesso Guazzone, peraltro, spiega che la firma di quel testo va vista come il contributo di un consigliere, più che di un assessore, attento a quei temi.

Carpanini insiste: «*C'è uno scambio di messaggi nella maggioranza, basta notare come sinora la giunta abbia fatto l'esatto contrario di quanto chiedono i firmatari del documento*».

L'assessore all'Urbanistica, Re, pur non avendo nascosto degli accenti liberali tra i firmatari, è favorevole agli intenti enunciati dagli otto colleghi. Uno dei progettisti del piano regolatore, Cagnardi, è favorevole alla discussione. L'assessore Galasso, dc, dice che «*l'iniziativa va sorretta con slancio ideale e passione civile perché abbia come punto focale la dimensione etica dell'uomo nel contesto nuovo di modernizzazione che interessa lo sviluppo della società e in particolare di Torino*». Parla di sfida che può consentire alla classe politica dirigente un salto di qualità.

l. bar.

Sono le 8,25: finalmente si entra all'Usl

AVVOCATI

Un convegno per Fulvio Croce

Il 29 settembre, nel ricordo del presidente dei legali torinesi, ucciso dai terroristi, il 28 aprile 1977, durante il processo a Curcio e agli altri «capi storici» delle Br

L'avvocato Fulvio Croce

«*Era un pomeriggio di pioggia e la telefonata di un cronista mi raggiunse in studio: "Avvocato, hanno sparato a Croce". Una corsa in auto verso il suo studio di via Perrone. Era appena arrivata una "volante" della polizia, c'erano due giornalisti. A terra, in una pozza di sangue, c'era Croce. In mano aveva ancora il suo sigaro. Lo raccolsi e lo diedi poi alla vedova...*». Nelle parole di Gian Vittorio Gabri, presidente dell'Ordine degli avvocati di Torino, la morte di Fulvio Croce ha ancora i toni drammatici e dolenti di quel giorno di 11 anni fa. Era il 28 aprile 1977: un «commando» armato delle Brigate Rosse aveva ucciso a colpi di pistola il presidente dei legali

Era il culmine dell'«attacco al cuore dello Stato» delle prime Br, era il tentativo riuscito di impedire quel processo che la giustizia italiana stava cercando di celebrare, senza riuscirci, contro i «capi storici» delle Brigate Rosse: Renato Curcio, Alberto Franceschini e tutti gli altri. Croce, affidando la difesa d'ufficio dei brigatisti ai consiglieri dell'Ordine, era diventato il garante della legalità di quel dibattimento: la sua uccisione diventava fondamentale nella strategia eversiva

Adesso, giovedì 29 settembre, l'Ordine forense torinese ricorderà quel sacrificio e il coraggio dei legali d'ufficio che consentirono lo svolgimento di un processo garantito i diritti degli imputati, *mentre la città entrava nella* spirale terribile degli «anni di piombo». Il successore di Croce, Gian Vittorio Gabri, affiancato dal segretario dell'Ordine, avvocato Bruno Bonazzi, ha organizzato un convegno di studi — «Il processo alle Brigate Rosse e l'assassinio dell'avvocato Fulvio Croce» — che ripercorrerà quei giorni tristi e drammatici. Alle 11, nella Sent di via Bertola 34, dopo il saluto dell'avvocato Gabri, toccherà a Gian Paolo Pansa (vicedirettore della «Repubblica») ricostruire le vicende che, dopo la nascita delle Br nei primi Anni 70, portarono al processo torinese e all'omicidio del presidente dell'Ordine.

STUPINIGI

Muore in moto

Un diciottenne di Beinasco, caduto lungo la «rotonda» del castello

Nonostante l'obbligo di indossare il casco protettivo, giovani e giovanissimi motociclisti continuano a morire sulle strade. Fra domenica e ieri il tragico elenco ha registrato altre due vittime nelle immediate vicinanze di Torino: un ragazzo di 18 e uno di soli 15 anni.

Il primo è rimasto mortalmente ferito ieri pomeriggio a Stupinigi: si chiamava Mario Breazzano e abitava a Beinasco in via Nino Bixio 12. Studente del quarto anno di ragioneria in un istituto di Orbassano, il giovane era andato a casa di un amico e compagno di scuola, Franco Pellissa, di 17 anni, via Papa Giovanni XXIII 5.

Verso le 16,30 i due hanno deciso di fare un giro in moto fino a Stupinigi: venti minuti dopo, mentre percorrevano la «rotonda» attorno al castello, Mario Breazzano ha perso il controllo della sua «Honda 125» finendo fuori strada e cadendo rovinosamente. Immediatamente soccorso da un'autoambulanza della Croce rossa, è morto durante il tragitto verso il Cto. Lievi contusioni guaribili in cinque giorni per l'amico.

Mario Breazzano, 18 anni

Domenica aveva perso la vita a Givoletto, all'incrocio fra via San Gillio e strada La Cassa, il quindicenne Luca Raviola, residente a Torino in via Sansovino 88/55: una sbandata del suo motorino «Itom» lo ha fatto schiantare contro un'«Alfasud» condotta da Pietro Luca, 37 anni, di Druento. Inutili i soccorsi: il ragazzo è morto sul colpo.

SANITA'

Niente chiave nella porta ed ecco il poliambulatorio ridotto in stato d'assedio

Tra i tanti ostacoli che complicano il settore sanitario «di base», stamane al poliambulatorio Saub di via Giacomo Dina 19, addirittura una porta sbarrata. Con conseguente assedio di un centinaio di pazienti

E' successo intorno alle 7,45, ora ufficiale di apertura del centro. Quando gli impiegati, entrati da un piccolo ingresso laterale evidentemente impraticabile per il pubblico degli utenti, si sono accorti di non poter consentire il loro ingresso per una causa tanto banale quanto categorica: in ferie da ieri l'impiegata cui il direttore aveva affidato la chiave in questione. E anche il direttore non c'era.

Proteste da una parte, affannosi cercabidoni dall'altra e intanto si sono fatte le otto mentre, fuori, la folla dei mutuati era salita a un centinaio di persone. Poi il colpo d'ala risolutore: se la chiave è nella borsetta di qualcuno che non c'è, si vadano a riprendere entrambe a casa. Detto fatto, la faccenda si è risolta intorno alle 8,25 nell'intasamento e nell'insoddisfazione generale.

ITALGAS

Contratto scaduto Corteo in centro

Gasisti sul piede di guerra. Il contratto nazionale di lavoro è scaduto da dieci mesi, senza che la trattativa per il suo rinnovo abbia fatto concreti passi in avanti. Per questo motivo, i sindacati di categoria aderenti a Cgil, Cisl e Uil hanno promosso per oggi uno sciopero

Stamane alle 9, un corteo si è mosso dalla sede Italgas di corso Regina diretto verso piazza Castello, dove ha parlato il segretario generale della Fnle-Cgil Andrea Amaro, il quale ha invitato la controparte «*ad assumere un impegno serio e costruttivo*» ed auspicato «*una trattativa immediata*» per risolvere la vertenza. L'agitazione interessa sia i lavoratori Italgas che quelli delle altre aziende

LA MANDRIA

Presentato un macchinario che consente di evitare i diserbanti chimici

Raggi x nei prati

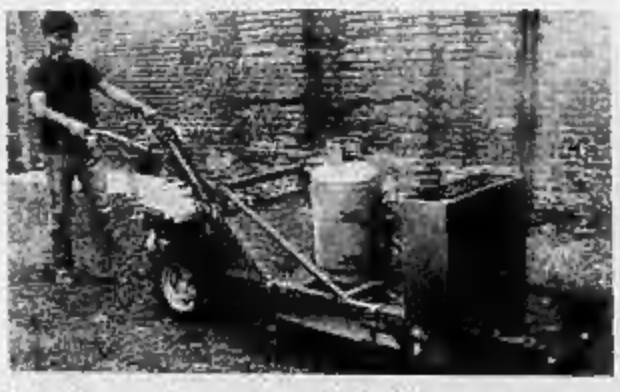
Il diserbante «ecologico» in azione alla Mandria

Potrebbe sembrare una lucidatrice per pavimenti, invece è il modello più piccolo di un macchinario che serve per eliminare le erbe infestanti, senza ricorrere a quei famigerati diserbanti chimici che inquinano, poi, le falde acquifere e che sono stati messi al bando dalla Comunità Europea.

E' stato presentato a funzionari della Regione e della Provincia questa mattina, nel parco della Mandria.

Come funziona? Lo spiega Andrea Soder, uno dei soci della Silvifor di Torre Pellice, importatrice della macchina per l'Italia: «Utilizza un sistema ad infrarossi che vengono prodotti con l'accensione di gas liquido (propano). La griglia che striscia sulla superficie da bonificare si arroventa, fino a raggiungere il calore di 900 gradi e brucia le piante da eliminare, le radici e anche i semi, fino ad una certa profondità».

Il brevetto è dell'olandese Vander Rood e questi aggeggi, di dimensioni varie, sono già da tre anni utilizzati in Europa, specialmente in Svizzera. In molti Cantoni, infatti, è da tempo vietato l'impiego di diserbanti chimici. Il costo dell'intervento si aggira sulle 150-200 lire al metro quadrato e in un'ora si riescono a bonificare dai 3 ai 4 chilometri di terreno. La dimostrazione alla Mandria è la prima in Italia e la Silvifor sarà impegnata nel diserbamento ad infrarossi anche del Parco delle Vallere.

REGIONE

I comunisti attaccano «La spesa sanitaria è gestita male»

Un dossier-denuncia carico di tabelle e statistiche. Meccanismi perversi e politiche clientelari. Dipende dai «santi in cielo»

«*La spesa sanitaria, in Piemonte, è gestita male*». A questa conclusione è giunto il gruppo comunista regionale che ha pubblicato un dossier carico di tabelle, statistiche e note su quanto, ma soprattutto «come», si spende per mantenere la macchina dell'assistenza sanitaria.

«*Abbiamo evidenziato gravi sperequazioni tra città e città, tra Usl e Usl* — spiega il consigliere Calligaro —. *C'è chi può allargare a piacimento le piante organiche, perché gli è consentito, e chi non può. E c'è anche chi fa un sistematico controllo sulla spesa farmaceutica e, paradossalmente, sarà penalizzato l'anno successivo*».

E' criticato il metodo seguito dall'assessorato alla Sanità per distribuire le risorse. «*Emergono meccanismi perversi e politiche clientelari, grazie alle quali chi dispone di maggiori risorse ne disporrà sempre di più e chi ne ha di meno ne avrà sempre di meno. Dipende dai "santi in cielo" di turno. Questo succede perché non studia completo, nel dettaglio, l'assessorato non l'ha mai fatto. E visto che si sta discutendo il Piano sanitario regionale '89-'91, varrebbe la pena tener conto di queste nostre critiche*».

Prendiamo, ad esempio, una delle tante voci che compaiono nella ricerca del pci: «*Dinamica/spesa per abitante negli anni '84-'85-'87*». I risultati sono sintetizzati in quattro punti: 1) «*la costante penalizzazione del quadrante 1 (Torino), rispetto al quadrante 4 (Alessandria)*»; 2) «*fra i capoluoghi di Provincia l'indiscutibile privilegio di Cuneo rispetto a Torino e soprattutto Asti*»; «*l'analoga posizione di privilegio di Vercelli e Savigliano, sedi rispettivamente di ex ospedali Sanatoriali e Psichiatrici*»; 4) «*la linea tendenziale a pericolosa "divaricazione della forbice" cui non si ha la volontà, ma neanche la capacità tecnico-politica di porre alcun rimedio*».

L'assessore Eugenio Maccari

L'assessore alla Sanità, Maccari (psi), si dichiara stupito: «*Il metodo usato per fare il Piano regionale è lo stesso che seguiva anche l'assessore comunista Bajardi*» e, un po' seccato, aggiunge: «*Le statistiche bisogna saperle fare*». Maccari non ha ancora potuto leggere con attenzione il lavoro del gruppo comunista, ma è abbastanza soddisfatto di come stanno andando le cose nella preparazione del Piano '89-'91. «*E' all'esame della commissione regionale* — annuncia — *ed entro la fine del mese sarà pronto il testo di legge cui seguirà una delibera quadro e proprio grazie a questa avremo un Piano agile che sarà anche possibile modificare*».

CLI CENTRO LINGUISTICO INTERNAZIONALE
Via Arsenale 35 bis - TORINO
(vicino alla Stazione di Porta Nuova)
Tel. 011 531.514 - Fax 011 547.555
Istituto funzionante con presa d'atto del
Ministero della Pubblica Istruzione

IL CENTRO LINGUISTICO INTERNAZIONALE COMPIE 20 ANNI

Saluta i nuovi allievi e tutti i collaboratori e comunica che sono ancora aperte le iscrizioni (con diploma di 3ª media) ai corsi di preparazione alle professioni di:

Interprete - Accompagnatore turistico
Corrispondente commerciale - Traduttore

Corsi: diurni - pomeridiani - preserali - serali

INGLESE - TEDESCO
FRANCESE - RUSSO
PORTOGHESE
ITALIANO PER STRANIERI

Orario di Segreteria: 8-13 - 14-20

I GIOCHI AL VIDEO

RAI DUE

11/13
CALCIO
Urss - Argentina e Australia -Brasile (quall. m)
BASKET
qualificazioni (m)

13,30/16
SOLLEVAMENTO PESI
60 kg finale
PUGILATO
incontri eliminatori

0,30/2
SCHERMA
fioretto (f)
BASKET
qualificazioni (m)
CANOTTAGGIO
recuperi (m-f)

2/4
TENNIS
singolare (m-f)
CICLISMO
pista (m-f)

4/6
NUOTO
finali 200 sl e 200 rana f
100 farfalla, 400 misti e 4x200 m

6/9
PALLANUOTO
Italia - Urss (quall.)
SCHERMA
fioretto (m)

9/11
PUGILATO
incontri eliminatori
CALCIO
Zambia-Guatemala e Tunisia - Cina (quall. m)

RAI UNO

18,10
Riepilogo gare

RAI TRE

22,30
Missione Seul

CAPODISTRIA

16
Canottaggio (batterie), boxe

20
Pallamano (Jugoslavia-Urss)

21,30
Basket (Canada-Usa)
Riassunto giornata

23,15
Riassunto giornata

DOMANI GARE & ITALIANI

BASEBALL ● (sport dimostrativo) - ore 2.

BASKET ● ore 1,45: Brasile-Libia; ore 3,45: Egitto-Canada; ore 6,30: Cina-Spagna; ore 8,30: Corea-Jugoslavia; ore 11,30: Portorico-Urss; ore 13,30: Rep. Centroafricana-Australia (elim. mas.).

CALCIO ● ore 9: Tunisia-Cina e Zambia-Guatemala; ore 11: Svezia-Germania Ovest e Italia-Iraq (in campo la Nazionale con Cravero e Brambati del Torino; De Agostini, Galia, Mauro e Tacconi della Juventus).

CANOTTAGGIO ● ore 1/5.40: recuperi di tutte le gare (si via gli anni azzurri non qualificati in batteria).

CICLISMO ● ore 2: qualificazioni velocità mas. (Andrea Faccini) e fem. (Elisabetta Fanton); ottavi e quarti inseguimento indiv. mas. (Ivan Beltrami) e qualif. individuale a punti mas. (Giovanni Lombardi).

GINNASTICA ● ore 3/6,35 e 12,30/16: *finale esercizi liberi* e squadre fem. (campione in carica la Romania).

HOCKEY PRATO ● ore 1: Argentina-Gran Bretagna; ore 2,45: Sud Corea-Germania Ovest; ore 5,30: Olanda-Usa; ore 7,45: Australia-Canada (elim. fem.).

LOTTA GRECO-ROMANA ● ore 2/5 e 9,30/12,30: eliminatorie 57, 68, 82 e 130 kg; *finali* 52, 74 e 100 kg. (Nell'84 s'imposero rispettivamente, il giapponese Miyahama, il finlandese Seicmaki ed il romeno Andrei; in gara Ernesto Pazzino nella categoria fino a 82 kg e Fabio Valguarnera in quella fino a 130).

NUOTO ● ore 4: *finali 100 farfalla mas.* (a Los Angeles vinse Michael Gross), *200 stile libero fem.* (campionessa uscente la statunitense Wayte), *400 misti mas.* (Stefano Battistelli e Luca Sacchi, campione il canadese Shumann), *200 rana fem.* (Manuela Dalla Valle, nell'84 vinse la canadese Ottenbrite) e *4 x 200 stile libero mas.* (in acqua la staffetta azzurra, da battere i campioni in carica statunitensi).

PALLAMANO ● ore 6: Cecoslovacchia-Sud Corea; ore 7,30: Urss-Cina; ore 10: Jugoslavia-Usa; ore 11,30: Norvegia-Costa d'Avorio (elim. fem.).

PALLANUOTO ● ore 1: Urss-Italia, Ungheria-Grecia e Francia-Sud Corea; ore 6: Spagna-Cina, Australia-Germania Ovest e Jugoslavia-Usa (elim.).

PENTATHLON MODERNO ● ore 8: quarta giornata-/prove di tiro (con Masala, Massullo e Tiberti).

PUGILATO ● ore 2: incontri eliminatori (sul ring esordisce il mediomassimo Magi).

SCHERMA ● ore 0,30/9,30: elim. fioretto indiv. fem. (Gandolfi, Vaccaroni e Zalaffi); ore 12/14,30: *finale fioretto indiv. mas.* (Numa, campione in carica, Borella e Cerioni).

SOLLEVAMENTO PESI ● ore 13: *finale cat. kg 67,5* (campione in carica il cinese Yao Jing Yuan).

SPORT EQUESTRI ● ore 0,30: completo/percorso di campagna (Ambrosione, Campello, Costantini e Girardi).

TENNIS ● ore 2,30: sedicesimi indiv. mas. (Canè e Camporese) e ottavi indiv. fem. (Cecchini e Reggi).

TIRO A SEGNO ● ore 1: *finale pistola aria compressa fem.* (a Los Angeles vinse la canadese Thom) e *finale carabina standard* (campionessa uscente la cinese Wu Xiao Xuan).

VELA ● ore 5,30: seconda regata (italiani presenti in tutte le classi).

FLASH

I FRATELLI CARMINE E GIUSEPPE ABBAGNALE, CON IL TIMONIERE PEPPINO DI CAPUA, HANNO CONFERMATO ANCHE A SEUL LA LORO PERFORMANCE NEL «DUE CON» DI CANOTTAGGIO

IL MEDAGLIERE

L'Urss è già in testa

Nazione	Oro	Arg.	Bronzo	Totale
URSS	5	1	4	10
BULGARIA	3	1	1	5
USA	2	1	2	5
GERMANIA EST	2	0	1	3
CINA	1	2	3	6
ROMANIA	1	1	0	2
CECOSLOVACCHIA	1	1	0	2
AUSTRALIA	1	1	0	2
JUGOSLAVIA	1	0	1	2
GRAN BRETAGNA	1	0	0	1
ITALIA	1	0	0	1
SVEZIA	0	2	1	3
COREA SUD	0	2	1	3
POLONIA	0	2	0	2
GERMANIA OVEST	0	1	2	3
UNGHERIA	0	1	1	2
FRANCIA	0	1	1	2
GIAPPONE	0	1	0	1
FINLANDIA	0	1	0	1
BELGIO	0	0	1	1

NUOTO

Stefano Battistelli staffetta 4x200 e Della Valle vanno in finale

SEUL. ● Giornata decisamente positiva per il nuoto italiano alle Olimpiadi di Seul. Il romano Stefano Battistelli si è qualificato per la finale dei 400 misti maschili giungendo nella sua batteria secondo alle spalle dell'ungherese Tamas Darnyi che con l'occasione ha stabilito il nuovo record olimpico della specialita' nuotando in 4'16"55, inferiore di quasi quattro secondi al tempo dell'azzurro. Luca Sacchi, il secondo nuotatore in gara è giunto quarto in 4'23"37. Con Battistelli è entrata in finale anche la staffetta 4x200 maschile. Tra le azzurre note liete da Manuela Della Valle che si è qualificata per la finale dei 200 rana femminili giungendo terza in batteria con il tempo di 2'30"68. Nulla da fare invece per Annalisa Nistro, quinta nella stessa batteria.

A COLLOQUIO CON LIVIO BERRUTI

Che guaio il calcio

— Sono **Mario Rolfo**, forse ti ricordi di me perché abbiamo fatto alcuni esami all'Università insieme... Cosa pensi di tutte queste polemiche su Mennea? Se si dovesse usare lo stesso metro, penso che avresti diritto a fare il portabandiera per vent'anni, no? E questo risultato della Nazionale Olimpica con lo Zambia?

«Mi pare siano cambiati i modi di gestire lo sport e una certa logica sportiva sta subendo delle mutazioni che non mi trovano molto consenziente perché alle Olimpiadi mi hanno sempre insegnato che si partecipa solo per merito e non per raccomandazione.

«Per quanto riguarda il calcio, direi che la nostra squadra ha sofferto di carenza di "spirito olimpico". Probabilmente non si son resi conto della possibilità di trovare avversari tenaci, grintosi e motivati anche se sconosciuti, per cui hanno perso un po' la testa».

— Penso che dopo questa brutta figura i nostri giocatori torneranno subito in Italia o continueranno?

«Proseguiranno certamente il torneo, anche perché non vorrei che fossero costretti a tingersi di nero al rientro in patria!».

— Mi chiamo **Felice Giordano**. Vorrei una tua valutazione sulla partita con lo Zambia.

«La partita l'ho vista parzialmente e ho notato che probabilmente i nostri atleti hanno troppo sottovalutato gli avversari».

— Quando, anni fa, facevo sport, io ricordo che l'allenatore mi spremeva come un limone; cosa che non mi sembra accada oggi, e non solo nel calcio ma anche nel ciclismo, com'è stato sottolineato dalla nostra fallacia nella 100 km. Sei d'accordo?

«Direi che per i 100 km questa accusa non è giusta, perché so che gli allenamenti sono molto intensi e quindi può essersi trattato di una pura coincidenza negativa, come da diverse edizioni olimpiche capita alla Francia che, pur facendo una politica sportiva socialmente molto più avanzata rispetto a noi, non ottiene mai i nostri successi. Nel calcio direi invece che forse da noi si dà troppa importanza alle qualità "funamboliche" del giocatore e meno a quelle atletiche, necessarie per fare di un calciatore una sintesi tra un velocista e un mezzofondista».

— **Roberto Giovannetti**: che ne dice della vittoria di Armstrong?

«Armstrong era un outsider e come tutti gli outsiders non aveva le responsabilità che condizionano il favorito, in questo caso l'americano Biondi, per cui l'australiano ha avuto buon gioco ad esprimersi al massimo senza le remore psicologiche di Biondi e Evans.

— E Lamberti pensa che si potrà rifare?

«Purtroppo la sua fragilità psicologica, io condivido ancora molto, però mi auguro che, raggiungendo una maggiore maturità agonistica, possa affrontare con spirito meno remissivo gli avversari e scrollarsi di dosso un certo blocco mentale che gli impedisce di rendere al massimo nei momenti giusti».

— Sono **Patrizio Ragusa**. Mi sono alzato all'alba per vedere la partita con lo Zambia e non mi aspettavo di assistere ad una comica. Com'è stato possibile?

«Forse il nostro difetto è che abbiamo visionato poco certe squadre avversarie e non ci siamo resi conto che abbinando l'estro e la fantasia del mondo africano ad una certa capacità atletica ci si poteva imbattere in qualche grossa sorpresa».

AI LETTORI. Ricordiamo che Livio Berruti sarà a disposizione tutte le mattine dalle 11 alle 12 (escluso giovedì 22 settembre), per rispondere alle domande relative ai risultati della giornata. Le domande e le risposte più interessanti saranno pubblicate il giorno dopo su Stampasera. Il numero di telefono è **011/65.68.650.**

Il commento di Berruti: le soddisfazioni dagli sport «poveri»

Come al solito, sono gli sport meno seguiti, e non perché più costosi o esclusivi, ma, all'opposto, in quanto meno frastornati da interessi economico-pubblicitari, a darci le prime vere soddisfazioni.

Vincenzo Maenza ha bissato la vittoria di Los Angeles con una prestazione che non ha avuto momenti di incertezza.

Superato in semifinale l'avversario che probabilmente era il più pericoloso, si è presentato alla finale con la stessa freschezza di entusiasmo, di grinta e di paura che sono gli ingredienti necessari per non commettere errori di valutazione.

Il polacco Glab ha tentato di sovvertire il pronostico, ma si capiva benissimo che lottava più per cercare di perdere onorevolmente che per vincere, visto il baldanzoso e guizzante strapotere del nostro campione romagnolo, che ha visto così nuovamente premiati i sacrifici profusi in uno sport troppo spesso trascurato.

Dopo l'equitazione, la scherma e il nuoto, i nostri Massala, Massullo e Tiberti tenteranno con le ultime due prove di tiro e corsa campestre di ripetere il successo dell'84.

Le speranze sono molto ridotte perché gli assenti a Los Angeles hanno un motivo in più per rifarsi dell'ingiusta esclusione.

Dopo le grosse delusioni iniziali, il nuoto azzurro dovrebbe riprendere fiducia, viste le buone prove di Stefano Battistelli, della staffetta 4x200 maschile e di Manuela Dalla Valle.

Fra il dilagare delle ruote lenticolari, si è visto Ivan Beltrami superare dignitosamente il suo turno di qualificazione nell'inseguimento individuale, anche se i pistards azzurri danno l'impressione di aver perso quella sicurezza e quello smalto di un tempo. Che sia effetto di uno scadimento di fiducia e di resa nel rapporto sport-scienza?

Livio Berruti

I NUMERI DI SEUL

Ciclismo. Chilometro da fermo, maschile. Finale: 1) Alexander Kirichenko (Urs), oro; 2) Martin Vinnicombe (Australia), argento; Robert Lechner (Rfg), bronzo.

Inseguimento su pista. Questi i 16 migliori tempi di qualificazione dell'inseguimento su pista, i cui atleti daranno vita agli ottavi di finale: 1) Bernd Dittert (Rdt) 4'34"45; 2) Gintautas Oumaras (Urss) 4'35"03; 3) Colin Sturgess (Gbr) 4'35"42; 4) Dean Woods (Aus) 4'35"88; 5) Ryszard Dziwidowicz (Pol) 4'36"21; 6) Peter Clausen (Dan) 4'36"86; 7) Ivan Beltrami (Ita) 4'40"94; 8) Gary Anderson (Nzl) 4'41"83; 9) Bruno Risi (Svi) 4'43"41; 10) Thomas Huschi (Rfg) 4'45"59; 11) Yriki Tujunen (Fin) 4'47"05; 12) Gabriel Curuchet (Arg) 4'47"18; 13) Roman Cermak (Cec) 4'47"53; 14) David Brinton (Usa) 4'48"93; 15) Miklos Semogyi (Ung) 4'49"38; 16) Erik Cent (Ola) 4'54"16.

Pentathlon. Classifica generale individuale dopo tre prove: 1) Janos Martinek (Urig) 9320; 2) Vaktang Iagorachvili (Urs) 9239; 3) Laszlo Fabian (Ung) 9231; 4) Richard Phelps (Gbr) 9166; 5) Kyung Hyo Kang (Cds) 9164; 6) Christophe Ruer (Fra) e Carlo Massullo (Ita) 9095; 17) Daniele Masala (Ita) 9017; 19) Gianluca Tiberti (Ita). **Classifica generale per nazioni dopo tre prove**: 1) Ungheria 9604 punti; 2) Gran Bretagna 9169; 3) Francia 9137; 4) Italia 9122; 5) Urss 9103; 6) Svizzera 8969; 7) Cecoslovacchia; 8) Rfg; 9) Messico; 10) Spagna.

Calcio. Gruppo C: a Pusan: Corea del Sud - Usa 0-0. **Gruppo D**: a Taejon: Jugoslavia - Nigeria 3-1 (0-0).

Tuffi. Trampolino m. 3 uomini. Finale: 1) Gregory Lougania (Usa) 730,80 punti, oro; 2) Tan Liangde (Cin) 704,68, argento; 3) Li Deming (Cin) 665,28, bronzo; 4) Albin Killat (Rfg); 5) Mark Bradshaw (Usa); 6) Jorge Mondragon (Mex); 7) Jesus Mena (Mex); 8) Edwin Jongejans (Ola); 9) Niki Stajkovic (Aut); 10) Alexandre Portnov (Urs); 11) Keita Kamide (Gia); 12) Valeri Gontcharov (Urs).

Tiro. Carabina ad aria compressa (m. 10). Finale uomini. 1) Coran Maksimovic (Jug) 695,6 punti, oro; 2) Nicolas Berthelot (Fra) 694,2, argento; 3) Johann Riederer (Rfg) 694,0, bronzo; 4) Robert Foth (Usa) 692,5; 5) Harald Stenvaac (Nor) 692; 6) Attila Zahonyi (Ung) 691,4; 7) Byung-Kyun An (Cds) 690,7; 8) Andreas Wolfram (Rdt) 689,8.

Pistola free olimpica uomini. Finale: 1) Dmitri Monakov (Urss), oro; 2) Miloslav Bednarik (Cec), argento; 3, Frans Peters (Bel), bronzo.

Tennis. Singolare maschile. Prima giornata: Stefan Edberg (Sve) batte Horst Skoff (Aut) 7/6 6/2 6/1; Slobodan Zivojinovic (Jug) batte Morten Christensen (Dan) 7/5 6/2 6/4; Javier Frana (Arg) batte Shahar Perkiss (Isr) 6/2 4/6 6/4 6/4; Miloslav Mecir (Cec) batte Eric Jelen (Rfg) 5/7 6/1 6/2 7/6; Paolo Canè (Ita) batte Milan Srejeberg (Cec) 6/3 7/5 4/6 6/3.

Basket maschile. Risultati odierni. **Gruppo A**: Portorico-Corea del Sud 79-74 (38-30) **Gruppo B**: Spagna-Egitto 113-70 (57-44); Brasile-Cina 130-108 (72-61); Usa-Canada 76-70 (42-50).

Pallavolo femminile. Gruppo A. Giappone-Urss 3-2 (15/2, 8-15, 15/12, 10/15, 15/17). **Gruppo B.** Cina-Usa 3-0 (15/9, 15/5, 15/7).

Pallanuoto maschile. Risultati odierni. **Gruppo A**: Urss-Jugoslavia 24-18 (10-7); Svezia-Algeria 21-15 (14-9); Islanda-Usa 22-15 (8-6). **Gruppo B**: Corea del Sud-Ungheria 22-20 (11-9); Rdt-Giappone 25-18 (14-10).

Hockey prato maschile. Risultati odierni. **Gruppo A**: Australia-Argentina 4-0 (2-0); Olanda-Spagna 1-1 (1-1); Pakistan-Kenya 5-0 (4-0). Classifica: 1) Pakistan punti 4; 2) Australia 4; 3) Olanda 3, 4) Spagna 1; 5) Argentina 0; 6) Kenya 0. **Gruppo B**: Rfg-India 1-1 (1-1); Gran Bretagna-Canada 3-0 (1-0); Urss-Corea del Sud 3-1 (1-1). Classifica: 1) Urss punti 4; 2) Gran Bretagna 4; 3) Rfg 3; 4) India 1; 5) Corea del Sud 1; 6) Canada 0.

Canottaggio. Due con, uomini. Prima batteria: 1) Rdt; 2) Bulgaria; 3) Nuova Zelanda. Seconda batteria: 1) Urss; 2) Jugoslavia; 3) Usa. Terza batteria: 1) Italia; 2) Gbr; 3) Romania. **Quattro senza, uomini**. Prima batteria: 1) Rdt; 2) Italia; 3) Urss. Seconda batteria: 1) Usa; 2) Nuova Zelanda; 3) Rfg. Terza batteria: 1) Gbr; 2) Francia; 3) Olanda. **Quattro di coppia, uomini**. Prima batteria: 1) Rdt; 2) Australia; 3) Ungheria. Seconda batteria: 1) Italia; 2) Usa; 3) Rfg. Terza batteria: 1) Norvegia; 2) Olanda; 2) Canada. **Otto, uomini**. Prima batteria: 1) Urss; 2) Canada; 3) Gran Bretagna; 4) Italia; 5) Corea del Sud. Seconda batteria: 1) Rfg; 2) Australia; 3) Usa; 4) Bulgaria; 5) Giappone.

Nuoto. 4 x 200 s.l. Uomini. Qualificati per la finale: Rdt 7'15"61; Usa 7'16"76, Rfg 7'19"38; Australia 7'21"46; Italia 7'21"03; Svezia 7'23"52; Canada 7'25"20. **400 misti uomini.** Quinta batteria: 1) Tamas Darnyi (Ung); 2) Stefano Battistelli (Ita), 4'20"43; 3) Peter Bermel (Ger. Occ.); 4) Luca Sacchi (Ita), 4'23"37. Qualificati per la finale: Tamas Darnyi, Patrick Kuehl, Stefano Battistelli, David Wharton, Jozsef Szabo, Jens-Peter Berndt, Peter Bermel, Luca Sacchi. **200 rana donne.** Quarta batteria: 1) Antoaneta Frenkova (Bul); 2) Ingrid Lempereur (Bel); 3) Manuela Dalla Valle (Ita) 2'30"60 ; 4) Svetlana Kouzmina (Urss); 5) Annalisa Nistro (Ita) 2'32"77. **100 metri farfalla uomini.** Eliminatorie. Terza batteria: 1) Joseph Buhain (Phi); 2) Wladimir Ribeiro (Bra); 3) Theodoros Ginniazakis (Gre). Quarta batteria: 1) David Wilson (Aus); 2) Yukinori Tanaka (Jpn); 3) Ross Anderson (Nzl). Quinta batteria: 1) Andy Jameson (Gbr) 53"34; 2) Thomas Ponting (Can); 3) Anthony Mosse (Nzl); 6) Valerio Giambalvo (Ita). Sesta batteria: 1) Anthony Nesty (Sur) 53"50, 2) Vadim Iarochichouk (Urs); 3) Jay Mortenson (Usa); 5) Leonardo Michelotti (Ita). Settima batteria: 1) Matt Biondi (Usa) 53"48; 2) Michael Gross (Rdt) 53"78; 3) Jonathan Sieben (Aus).

Lotta greco-romana. Categoria 48. Finale. 1) Vincenzo Maenza (Ita), oro; 2) Andrey Glab (Pol), argento; 3) Bistan Tzanov (Bul), bronzo. **Categoria 62 kg. Finale**. 1) Kamandar Madjidov (Urs), oro; 2) Jivko Vanguelov (Bul), argento; An Dae-hyun (Cds), bronzo. **Categoria 90 kg. Finale**. 1) Atanas Komchev (Bul), oro; 2) Harri Koskela (Fin), argento; 3) Vladimir Popov (Urss), bronzo.

Scherma: L'italiano Andrea Borella è stato eliminato oggi

L'ungherese Tamas Darnyi